LA PRENSA

Año L — Núm. 17.911 | 1 | BUENOS AIRES, MARTES 28 DE ENERO DE 1919 | Dirección y Administración: Avenida de Mayo 567 y 575

DIARIO DE LA MAÑANA

(Fundado el 18 de octubre de 1869)

Precio del ejemplar: 10 centavos

TARIFA DE SUSCRIPCION

	Capital $ m/n	Interior $ m/n	Exterior $ oro
Un mes. . . .	2.30	—	—
Tres meses . . .	6.70	7.50	7.50
Seis meses. . . .	13.00	14.00	14.00
Un año. . . .	25.00	27.00	27.00

SUD AMERICA

Tres meses. $ oro 5.— o sean $ m/l 11.35
Seis meses . " " 9.— " " " " 20.45
Un año. . . " " 17.— " " " " 38.65

DIVERSIONES PUBLICAS

TEATROS

AVENIDA — Compañía de zarzuelas, revistas y operetas, de José Palmada.—Hoy a las 6.30: El corto de genio.—Noche a las 9: Naranjas de la China. El corto de genio, El modisto de París.

MAYO—Compañía de zarzuela Miguel Ligero.—Hoy a las 6: El país de las hadas.—Noche a las 9: Las musas latinas, La corte de Faraón, La alegría del batallón.

NACIONAL — Compañía Arata - Simari - Franco.—Hoy a las 6.15: La historia del año. A las 9.15: Las de Gurruchaga, La historia del año, Tangos, tongos y tungos. Mañana, estreno: La perla de la mañona.

COMEDIA—Compañía de sainetes y revistas Rivera-De Rosas.—Hoy, a las 6: Apuntes y recortes.—Noche a las 9: Apuntes y recortes; estreno: El soviet de Venado Bizco, Teatro breve. El viernes estreno: El doctor Culaccíatti.

MARCONI—Compañía lírica italiana, dirigida por el maestro Cav. A. De Angelis.—Hoy a las 9.—El barbero de Sevilla, Platea $ 2.50.

EXCELSIOR—Compañía italiana de Carlos Nunziata.—Hoy a las 6.30: Tutti al Monte do Pietà (o la guerra).—Noche a las 9: La festa della morte.

VARIEDADES — Compañía nacional Daglio-Petray.—Hoy a las 6.15: Lo que está bien, está bien!—A las 9.15: Los dientes del perro, Lejos del ruido, América para la humanidad!

ROYAL THEATRE—Compañía cómico-lírica nacional.—Hoy, a las 9. Diviértame a Paulina, El caso de Travelin, La mujer de Pérez.

APOLO—Compañía nacional, José J. y Antonio Podestá.—Jueves 30.—Inauguración: La piedra de escándalo y La chacra de don Lorenzo, Platea 1 $.

SOCIEDAD RURAL ARGENTINA (Palermo)—Festivales bajo el patrocinio y en beneficio de la Caja Dotal para Obreras.—Hoy a las 9.15.—Compañía de bailes clásicos, dirigida por Jan Kawesky.—Visiones, Bailes de la ópera "Thais". Diversiones.—Localidades desde 0.50 a 4 $.

MUNDIAL PARK.—Corrientes y Bermejo. Teatro de verano. — Compañía nacional Agustín Alemán.—Hoy: a las 6.15, Resaca, Noche, El cuarto. No 5. De igual a igual, Historietas. Sección 0.20 y 0.30.

VARIEDADES

CASINO—Gran compañía de atracciones—Hoy a las 8.30.—Grandioso suceso de: Los diablos del aire en el círculo de la muerte. Gran éxito de: Marina, La Muse, Ada y Eda, Trío Yamagata, Agudiez, Las Wittus, Kennedy and Kramer, Olimecha.

PORTEÑO—Corrientes 846. — Todos los días estrenos en el biógrafo. Números de variedades por María Santa Cruz, The Minuto y La Sevillita.

PARQUE JAPONES—Callao y Paseo de Julio.—Abierto todos los días hasta la 1 a. m. Todos los días novedades. Función teatral y conciertos al aire libre. 100 atracciones. Esta noche gran reunión de moda, a beneficio de la Sociedad Hermandad de Beneficencia. Estrenos en el teatro Romano y fuegos artificiales.

TEATRO CINE SOLEIL—Corrientes 3150. Esta noche festival, a beneficio de Los Carpi, en el que tomarán parte artistas de varietés: Gran suceso de Ricoti. Por el biógrafo: Ajustando cuentas, Amor y finanzas, y otras.

TEATRO ESMERALDA—Calle Esmeralda 443—Función todos los días con variado programa cinematográfico, alternado con números de variedades.—Rayo de Oro, La Satanela y Luisa Vila.

MAJESTIC THEATRE — Lavalle 843 al 53—Hoy tarde y noche.—Grandes estrenos de biógrafo y variedades, por La Rosina, La Bella Lirio, Rosario Pacheco, María Pratis, Los Petits Trombet's y hermanas Iris.

FLORIDA — Galería General Guemes. — Biógrafo y variedades. De 10 a 12 m., de 2.30 a 7.30 y de 8.45 a 12.30 p. m. [illegible] Diavolina y Myrta.

[illegible]

[illegible]

EMPIRE THEATRE—Corrientes y Maipú. Hoy a las 4: Luna de miel. A las 6: Mary Pickford en: Pobre rica. A las 6: Enid Bennet en: La llave de la redención. A las 6.50, estreno: Luisa Farenda en: La mujer del vecino. Exito de Rafael Arcos. Noche el mismo programa.

THE AMERICAN PALACE — Córdoba y Callao—Hoy a las 6.30. La obra maestra de Wallace Reid: El peón amarillo, 25 p. De 3.30 a 6.30: La mujer en política, 30 p.; Lucha por la vida, 25 p.; Ramillete de sonrisas, 15 p. (noche lo mismo). Matinée 5 secc. comp. 0.30, noche 0.60. Mañana de 3.30 a 6.30: 80 estrenos por los reyes de la risa y a las 6.30 y noche, El moderno mosquetero, por D. Fairbanks. 1p

CINE CALLAO — Avenida Callao 27.—Hoy, tarde y noche.—Carlitos inmigrante, Sacrificio filial, por Olga Petrowa; En las manos de la ley.

CRYSTAL PALACE—Hoy: El nuevo día, en 50 partes; Vida airada, en 15 partes; Pompas de jabón, Carlitos mujer, en 15 partes.

CINE PRESIDENTE ROCA — Rivadavia 8758—Hoy: El substituto de Baby, La época de la niñez, La señorita del Calendario, La chica del bar.

ELECTRIC PALACE—Lavalle No. 836.—Hoy: La pista del circo, El premio de la virtud, Falso cadáver, Pecadora y mártir.

TEATRO GENERAL BELGRANO—Cabildo 2165.—Hoy: Hacia el Rhin, por Alma Rueben; América en la guerra, número 52; Don Homobono Viejobueno, Quién lo mató?, 15 y último episodio.

GRAN BIOGRAFO LAVALLE—Calle Lavalle 931. — Hoy: Pecadora y mártir, Bajo las garras del león, La pequeña fugitiva, Los millones de Carpanta.

GAUMONT THEATRE—Rivadavia 1035—Hoy a las 6.15 y 10: Marie Doro en: El deseo del corazón. A las 5.10 y 10. La mujer del vecino y El sello gris (6a. serie). A las 4.20 y 9: La señorita Ciclón.

CINE BOLIVAR—Calle Bolívar 1032.—Hoy tarde y noche.—El mejor hombre de Villa Alegre, Saffo, En la Palestina, El vaso chino, El Pancho Villa del cine.

ETOILE PALACE — Corrientes 2759/61—Hoy: El nuevo empleo de Carlitos, El mercado de los egoísmos, Mecha de oro.

BIJOU SALON—Pueyrredón núm. 965.—Hoy: La esposa número 2, Amor y finanzas, El americano.

IMPERIAL BIOGRAFO—Cangallo 771 — Hoy: La moneda mascota, El sello gris, 1er. episodio; El precio de su ambición, Los últimos días de Pompeya.

TEATRO PRINCESA—Suipacha 460—Cine continuado de 11 a 7 y de 8 a 12—Hoy estrenos: Actualidades europeas, Bajo las garras del león, 7o. episodio, por María Walcamp; Pecadora y mártir, drama, por Mary Garden. Entrada 20 y 30 centavos. Mañana: Cuerpo y Alma, por Florence Rockwell y El beso decisivo, por Edith Roberts. Viernes, 8o. episodio: Bajo las garras del león, y El derecho de la fuerza. Sábado: El mejor camino, por Anita Stewart. 1p

CINE ELITE—Cabildo número 3241—Hoy: América en la guerra, núm. 46; Más verdad que poesía, La ciudad de los sueños.

CINE ESLAVA—Suipacha No. 686.—Hoy: Piadosa mentira, Remordimiento, por W. Farnum, Carlitos marino. Mañana: Los muros de Jericó. 1p

AVISOS PARA CARNAVAL

ATENCION: DON JUAN ITURRIBERRIgorrigoicoerrotaberricoechea, Sarmiento 1089, vende zuecos holandeses del No. 20 a 45. Zuequitos para carnaval a 1.95. v28

A LOS COMERCIANTES del interior ofrecemos serpentinas, globitos, precios excepcionales, catálogos gratis, "Bazar para Todos", B. de Irigoyen 465. v1f

A LOS señores COMERCIANTES DEL interior: atracción, novedad y precios insuperables, son las características del selecto y vastísimo surtido para Carnaval, detallado en nuestro Catálogo Ilustrado. Pídalo sin pérdida de tiempo, Tersolo, P. Colón 535. v1f

ATENCION! SERPENTINAS y globitos, consulten nuest. prec., Lavalle 1286. v30

A COMPRAR GLOBITOS DE BANDERItas, Cangallo 1587. v31

BONETES, $ 2.85 GRUESA, CORNETAS payaso, 25 centímetros, la gruesa $ 4.60; antifaces desde 1.40 docena. Gran surtido para Carnaval, Tersolo, Paseo Colón 539. v28

CARABINA DE AMBROSIO 0.70 Y Flauta de Bartolo 0.30, fabricante Zilli, Reconquista 449.

GLOBITOS ROMA, UNICOS EN PLAZA y Bandera 1 y 2, serpentinas, pomos y artículos generales de carnaval, catálogo F. de Luca, Cangallo 1501. v31

PARA COMPRAR BARATO ARTICULOS de carnaval dirigirse casa Paz, cornetas, caretas, bonetes, flautas, collares, antifaces p. 5 centavos en adelante, pomos número 4 y 6 0.90 y 0.80, matracas, globitos, medallitas, lentejuelas y artículos generales solicite catálogo ilustrado al por mayor, Corrientes 3978. v1f

AVISOS PARA CARNAVAL

PANTALLAS Y CORNETAS para reclame baratas. Muñoz, Guardia Vieja 4426 U. T. 3420, Mitre. v28

POMOS, SERPENTINAS, GLOBITOS y todo el surtido, novedades carnaval solo comerciantes, catálogos, Callao 410 José A. Méndes. v2feb

SERPENTINAS, GLOBITOS, PAPEL picado, solicite precios, Terzolo, Paseo Colón 539. v28

SERPENTINAS Y ARTICULOS EN GEneral para Carnaval, por mayor, Esmeralda 224.

SERPENTINAS, GLOBITOS, CONFETTI, pomos B. Porteñas, 50 o|o descuento novedades para carnaval, pidan catálogo Nicosia, Av. de Mayo 1150. v29

VENDO BARATO PELO CREPE PARA barbas, bigotes y pelucas carnaval, Pavón 2802.

AVISOS PARA SEÑORAS Y SEÑORITAS

A VER ELEGANTES sombreros a $ 3.95, gran liquidación, C. Pellegrini 524. v31

ARTISTA RETIRANDOSE ESCENA vendo de espléndidos trajes nuevos, última creación, baratísimo, Bdo. de Irigoyen 215.

A teñirse el cabello 5 $ la operación, todos colores, instantáneas, S. Juan 2822, U. T. 2918, Mitre. v23

A LA FEMME CHIC CONFECCIONA trajes, se hacen vainillas a máquina, moldes y forran botones, E. Ríos 355. v25

ATENCION SEÑORAS: a 2.50 HAGO y reformo toda clase de sombreros en seda, paja y terciopelo, especialidad en luto, taller en la casa, Independencia 1236. v30

A PRECIOS INCREIBLES hago trajes tailleur y fantasía, corto, hilvano, pruebo vestidos, doy lecciones de corte y confección, D. Li., Chile 1482. v30

A RETRATARSE. SOCIEDAD ARTIStica, C. Pellegrini 282, hay ascensor. Regalamos peinado y retrato grande, con marco, en docena de retratos. El regalo es valioso. Postales finas 4 $ docena. v28

ATENCION DON JUAN ITURRIBERRIgorrigoicoerrotaberricoechea, Sarmiento 1089. Tiene gran surtido calzados sports Zapatos brin suela cáñamo 4.95. zapatos suela goma para tennis 2.95. La Piolita zapatos tejidos. $ 3.95, zapatos baño 2.95. v28

AL INSTITUTO DE BELLEZA MARY. ¡Gran invento! Baños rayos X, ultra violeta y oxígeno, desaparecen arrugas, manchas, pecas y cicatrices. Aut. por Dto. Nac. de Higiene, p. catálogos con certificados médicos, Av. Mayo 1375.

BELLEZA FEMENINA, se atiende a domicilio, de 2 a 5, Cabildo 2319. v29

BORDADOS, vainillas, plegados, se forran botones en el acto, Perú 699. v30

BORDADOS a máquina y a mano, especialidad en vestidos, vainillas, festones, se forran botones, polleras tableadas a fgo. $ 2.50, Rivadavia 3851. U. T. 57 M. v30

CANAS! RADIAL $ 3.60, CREMA PARIS $ 1.20, Malirat, B. Mitre 1573. v31

COSTURERA por día se ofrece, Solís 227, A. C. v29

COSTURERA formal, para casa particular por mes o por día, o taller, se ofrece, Defensa 158, fotografía Jan Pia.

CORSES Y FAJAS A MEDIDA A $ 12, se va a domicilio, V. Tomas, Paraná núm. 145.

ENSEÑO: 15 DIAS MANICURA $ 15, PEdicura $ 20, facial $ 25, Victoria 1650 dep. 10. v6

MANICURA PEDICURA a dom. Libertad 1240, dep. 33, U. T. 1558, Juncal. v28

MODISTA se ofrece para casa familia; Cerrito 1124. v28

MODISTA se ofrece, corta por figurín, Querandíes 4329.

MOLDES ULTIMA MODA, trajes $ 1.00, Alsina 1566.

MASAJISTA mas. eléctricos, manicura, a domicilio, Reconquista 322, 2o. v1f

MANICURA — Señorita Rubí, Lavalle 1026, 3er. piso, dep. F. v30

MANICURA y MASAJES, ATIENDE Srta. Hedde, Viamonte 392, 1er. piso. v30

MODISTA A familia se ofrece, por día $ 2.70, escribir a Monte Egmont 1452.

MODISTA costurera para casa de familia, se ofrece, Zapiola 730, Colegiales. v30

MODISTA diplomada, se ofrece, para casa de familia o taller, sabe bordar a mano, dirigirse por carta, calle Suárez 2701. v31

SEÑORITA MANICURA Y PEDICURA Sarandí 31, de 1 a 7, dep. 3. v29

SE VAINILLA Y FESTONEA, AV. LA Plata 579, U. T. 3838, Mitre.

SE OFRECE costurera por día o componer, Pueyrredón 1561. v29

SE OFRECE modista, buena recomendaciones, Cangallo 2609, C. Fernando. v29

SE HACEN VESTIDOS niña DESDE 4 $, señora desde 8, Venezuela 2477.

SE OFRECE señora, costurera, para casa de familia, Pozos 587. v28

SOMBREROS TAGAL legítimos, se liquidan a $ 3.80, Suipacha 161. v28

SE OFRECE señora para coser en casa de familia, sabiendo cortar algo y otros quehaceres, Victoria 3326. v28

SE OFRECE UNA buena modista cortadora para casa de familia, o tienda, San Juan 3625, F. V. v29

SRA. GIBELLI, MASAJISTA, masajes faciales y generales; hora: de 10 a. m. a 10 p. m. Consultorio Sarmiento 231, piso 1o, derecha. v29

SEÑORITA MANICURA A DOMICILIO 2, en casa 1; enseño manicura 8 días y sombreros; hago toda clase de arreglos, enseño en un mes. B. Mitre 2118. v30

SE OFRECE bordadora en oro, para ornamentos de iglesia, en seda y blanco, da lecciones a domicilio, Venezuela 1416, a C. B. v29

TAPADO LOUTRE y skung, legítimo, vendo de ocasión, Lavalle 1557.

VENDO LOTE DE ZEFIR inglés, oscuro, camisas del mismo, Azcuénaga 753. v30

VELLO ELIMINADO HASTA LAS RAÍces por medio de la electrolisis con verdadero aparato eléctrico, nada de juguete, sin dejar cicatrices. Mme. Jofrine, tiene más de 25 años de práctica en las principales capitales de Europa, informes gratis. Córdoba 487, 1o., Avda. 2448. v29

ZURCIDORA, invisibles, limp. y planch. traje 2 $, Cangallo 2228, da lección. v1f

ZURCIDORA, zurcidos invisibles en toda clase de ropa, Cerrito 214. v30

ZURCIDORA-tejedora invisible, todo género, B. Mitre 1419, d. 8. v1f

ZURCIDORA tejedora, trabajo fino, especial apolillado, Córdoba 2326. v1f

ZURCIDORA y tejedora única diplomada, Maipú 534, antes 748. v15fb

AVISOS PARA HOMBRES Y NIÑOS

A $ 10 DOY vuelta sobretodos, trajes 20 $, Belgrano 254, U. T. 6668, Av. v29

ALTO, DOY VUELTA A TRAJES, QUEdan nuevos, Martínez, sastre, Victoria 942.

DAMOS VUELTA TRAJES A 15 $ y sobretodos a 10, arreglo hechuras, zurcimos y limpiamos, casa Coren, México 1130, llamen por carta. Se va a domicilio. v28

EN LA SUCURSAL NORTE DE "LA PRENSA", calle Cabildo 2217 (Belgrano), se reciben avisos para publicar en este diario, en iguales condiciones de tarifa que en la casa central. perm.

NO TIRE SU SOMBRERO O TRAJE, se lo dejamos nuevo, B. Mitre 1033.

SASTRERIA ESMERALDA 906, U. T. 2860, Junc., trajes sobre medida, se da vuelta, quedan nuevos; se arreglan, componen, tintorería propia, zurcidora y tejedora. v30

CORRETAJE DE PROPIEDADES EN GENERAL

MARIO LIVINGSTON
Venta particular
Oper. 1918, $ 23.000.000.
Atiende personalmente de 11 a 12 y de 4 a 6 p. m.

Pueyrredón. Consta de planta de recepción completa en los bajos y cinco dormitorios con dos baños en el piso alto. Buenas dependencias de tercero y jardín al fondo. Terreno de 10 por 45 varas. Precio $ 130.000.

Estanzuela al Oeste, rodeada de estaciones: vendo 750 hectáreas de rico campo. Bien dividido. Agua excelente. Poblaciones muy cuidadas. Fácil de arrendarse a buen precio. Libre de contratos. Se venderían también las haciendas. Precio y otros datos diríjase directamente.

BANCO "VALENTIN SANTA MARIA Lda."
Rivadavia 575, de 1 a 6.
VENDEMOS:

Paraguay por Ombú, hermosa y amplia casa para familia, 9 piezas y comodidades, 10x50, en $ 50.000.

Estancia en la Estación Ybañez, F. C. S., Provincia de Buenos Aires. 3255 hectáreas, campo bueno, tendido, buena aguada, con 12.000 cédulas, a 125 $ la hectárea.

Salguero por Córdoba, sala, 4 dormitorios, comedor, baño, servicio y un galpón de material al fondo, 10x57, con 12.000 cédulas, en 30.000 $.

Sadi Carnot por Córdoba, hermosa esquina con negocio y casa independiente de 8 piezas, baño, etc., en 20.000 $. Carlos Calvo por Solís, sala, comedor, 5 dormitorios, baño, etc., mucho fondo, amplia, con 20.000 cédulas, en 50.000 $. Solís por Caseros, sala, 5 habitaciones, servicio, baño, etc., buena renta, en 20.000 $.

CHACRAS:

67 hectáreas en Mercedes, alambrada y con población, buen campo, en 17.000 $ y otra en la estación Ringuelet, de 5 hectáreas, con dos poblaciones, molino, etc., en 15.000 $, campo flor.

C. G. SEMERIA
Escritorio Jujuy 1222
A bajo interés doy dinero en hipoteca. Casas compro de 9 a 20.000 $ contado.

R. Sáenz Rico—Reconquista 887
Compra-venta y administración de propiedades. Hipotecas. Comisiones. v31

OSCAR CUNEO
Sarmiento 1658

Se vende casa quinta en Temperley, 2 cuadras de la estación, 1200 v. c., 5 habitaciones, baño y demás. Sólida, y moderna construcción. v30

CORRETAJE DE PROPIEDADES EN GENERAL

FRANCISCO ROMANO
Cangallo 521, de 1 a 6, U. T. 2814, Av.
COMPRO—

Casas: Boca, Barracas, Almagro, Caballito, Flores y Palermo, de 6 a 50.000 $ Venta rápida en 48 horas, preferible en Boca y Barracas, donde domino el barrio más de 18 años y por acompañar personalmente a los compradores y eso lo comprueba por las operaciones efectuadas durante el año 1918; he vendido más de 64 casas, tanto particulares como en remate. No dejen de visitar mi oficina, no les cobro ningún gasto.

VENTA—

Boca y Barracas varias casas de renta, de 10 o|o a 15 o|o. Vera al 600, 10x30, sala, 3 hab., baño, cloacas, 14.900, con céd.; Concordia al 500, 12x26, 4 hab., jardín, baño, 13.000 $; Espinosa y San Martín 5 hab., jardín, 10x50, 14.000; Esperanza y San Martín (V. Devoto), salón, comedor, 2 hab., 5.000 con céd. v29

F. GONZALEZ MURO y Cía.
Independencia 3526; U. T. 291, Mitre.

Catamarca al 900, 10x31, sala, 5 dormitorios, baño, cloacas, y cocina.

Doblas al 300, 10x46, 8 habitaciones, el a. gas, con 10.000 cédulas.

Malvinas al 600, 10x50, comedor, 4 dormitorios, baño y cocina.

Caseros 3900, 10x20, sala, 3 dorm., piecita, baño, cocina, 9.100 $.

Liniers al 500, 10x50, sala, 8 piezas, cloacas, contado 18.000, y 12.000 cédulas.

C. Barros al 1500, 10x40, comedor, 6 dormitorios, baño, cocina, con 6.500 cédulas.

Patagones al 2900, 12x20, sala, 3 dormit. 11.000 $ con 4000 céd.

Trelles al 1600, 2 dormit., 2 piecitas, galería, 2500 y 2500 cédulas.

Seguí al 1200, 10x30, comedor, 3 dormit. baño 8.500.

Maza al 800, regia propiedad con 20.000 cédulas y 20.000 cto.

Gabot al 1600, 10x20, 3 dormit., baño, cloacas, 9000, con 3.000 céd.

Boyacá al 800, sala, vestíbulo, 3 dorm., baño, cocina y piecita.

Boedo al 800, 4 casas en block, altos y bajos, de renta.

Pavón al 3500, 14x20, salón negocio, 3 salas, cocina y baño.

Colombres al 800, 10x63, sala, 6 dormit., baño, cloacas y jardín.

Yapeyú al 800, 10x30, sala, comed., 3 dorm., cloacas, cocina.

Liniers al 1500, 500 v., corralón en ordenanza, con 3 piezas.

Saavedra al 900, 10x28, 2 piezas madera, 1 de material y cloacas.

Lautaro 1018, 10x18, 2 piezas, cocina 2500 y 2500 cédulas.

Añasco al 600, 15x15, 4 habitaciones a todo 8.000, 2.000 cédulas.

DINERO EN HIPOTECA

AL 6 o|o doy 1000 a 400.000 $ de 1 a 30 años, G. Videla, 25 de Mayo 140. v30

AL 7 o|o EN 1a. Y 9 o|o EN 2a. HIPOteca, sobre casas y campos. Soliciten — T. A. Vinelli y Cía., San Martín 345. v30

ANTICIPO DINERO SOLA FIRMA, MERcaderías, testamentarías, acciones, títulos, etc., La Mercantil, Lavalle 886.

A DE MARCHI Co., FACILITAN de 1000 a 500.000 $, desde el 6 o|o en 1ras y 2das. hipotecas, cap. y prov., de 1 a 30 años, Av. de Mayo 1365.

AL 7 o|o LA CASA RUA tiene cualquier suma desde 1000 hasta 500.000, para colocar en 1as. y 2as. hipotecas, contesta en el día, sin gastos ni anticipos, tiempo de 1 a 30 años. Rúa, Av. de Mayo 568/72.

BIEN GARANTIDOS, POR 30 DIAS, necesito urgente 500 $, Cano; Rivadavia 1255, personalmente, de 4 a 5 p. m.

DIEZ MIL PESOS necesito, hipoteca, después cédulas, 10 o|o. Peña 112. v29

EN 2a. HIPOTECA DESPUES CEDULAS, necesito 7.000 $, 12 o|o, Ullmann, San Martín 345.

HIPOTECAS al 7 o|o, $ 50.000 o fracción doy, Alsina 632, Sabatini.

NECESITO $ 4.000, bien garantidos, al 10 o|o, por carta N. R., Bebedero 4967.

OFREZCO $ 100.000 HIPOTECA AL 6 1|2, es urgente, Cacuri, Rivadavia 827.

OCHO MIL PESOS EN 1a. HIPOTECA necesito, Lezica 4171.

SOBRE PROPIEDAD EN LOMAS, VALOR 12.000 $, necesito $ 6000, al 9 o|o. Demuro, San Martín 345.

ARRENDAMIENTO DE CAMPOS Y NEGOCIO DE HACIENDAS

ARRIENDO 254 hectáreas de campo en Mar Chiquita, a 3 leguas de Vidal, F. C. S. Carta Dr. Payró, Vidal, F. C. S. v29

ARRENDAMOS 7 HECTAREAS CON monte de frutales y resto alfalfado, en Villa Devoto, calle Sanabria entre Melincué y Nazarre, ocurrir Casal Hnos., Bmé. Mitre 754. v29

ARRIENDASE HASTA 6.000 HECTÁreas de campo inmejorable para agricultura y ganadería, en el denominado "La María". Contrato 5 años. Dirigirse a Sucesión José A. Vignoni, Guaminí, F. C. Sud. v28

BUSCO EN ARRENDAMIENTO casa-quinta con 15 a 20 hectáreas campo. Ofertas con amplios datos casilla correo 1975.

CAMPOS, 19-8 1|2 sobre Riachuelo, Barracas, doy arr., Corrientes 1844, 1 a 3. v29

CHACRA CON MAIZ Y ALFALFA, vendo los productos y transfiero campo por 5 años, Suipacha 137, 2o., de 2 a 5, Romero.

CAMPO EN LAS FLORES, se arriendan 1.505 hectáreas de buen campo, apropiado para ganadería, dividido en 4 potreros, con población, molino, etc., conocido por "La Asunción". Chacabuco 365, de 10 a m. a 4 p. m. v29

EN SAN JUSTO, F. C. O. SE TRASFIEre contrato de 15 hectáreas, con cinco de alfalfa parte cosechada, se venden instalaciones, dirigirse al cochero Mosca.

EN LA SUCURSAL SUR DE "LA PRENSA", calle Almirante Brown 836 (Boca) se reciben avisos para publicar en este diario, en iguales condiciones de tarifa que en la casa central. perm.

QUINTA de 12 hectáreas en Merlo, arriendo, Canalejas 2420, Flores.

VENDO TAMBO 50 CABEZAS lecheras Durham; Victoria 571, of. 20.

VENDO 150 OVEJAS en San Miguel al corte, Junín 1266.

VENTA DE CASAS, CAMPOS Y TERRENOS

A 3 DE CABILDO, DORREGO VENDO casa barata, Cacuri, Rivadavia 827.

APTO para industria, Av. Chiclana 3261, galpones de mater, 20x50, etc. $ 12.000.

AV. San Martín y Paysandú 1649, jardín, 2 habit. 10x33, adoq. pago, $ 4.000.

AMPLIO Y LUJOSO PETIT CHALET vendo en Caballito, P. Goyena 1470.

AL LADO DE SAN JUAN POR Pichincha vendo casa muy barata, P. Goyena 1470.

AV. San Martín y Monte Dinero 812, Lujosa y moderna casa habitación 10x35, comedor, 4 hab., etc. $ 8.000.

ALMACENEROS: Vírgenes 399 esq. Miriñay, salón negocio, 2 hab., adoq. pago, etc. $ 9.000.

AV. INDEPENDENCIA y Castro 947, sala, 4 piezas 10x50, cloacas y adoq. pago, base $ 12.000.

ANASCO Y SAN EDUARDO, 9x26, CON 3 habitaciones, $ 6.200, Abalo, Bolívar 256.

A. CANFORA, BOEDO 737 — VENDE regia casa, Castro al lado Independencia.

A. CANFORA, BOEDO 737 — VENDE buena casita, Estados Unidos cerca Boedo.

A. CANFORA, BOEDO 737 — VENDE 24 Noviembre al lado Brasil, 10x28, sala, 3 dormit. adoq. pago, barato.

A. CANFORA, BOEDO 737 — VENDE Terrada 344, 10x40, sala, dormit., etc., galería, frutales, adoq. pago.

A 1 C|EST. Santos Lugares, hermosa casa 2 habit., jardines, etc., calle Italia 1368, $ 1.272 en mensual. de 34.50.

AL LADO Rivadavia en Flores. Petit chalet 10x26, comed., 2 dorm., piecita, baño, cloacas, adoq. pago. 14.500 $. Boedo 737.

A. CANFORA, Boedo 737. Vende hermoso terreno 10x46. Lavalleja entre Lerma y Jufré, entre edificios, barato.

A. CANFORA, Boedo 737. Vende a 1 cuadra Triunvirato, casita 10x34, Heredia al 500, 2 dorm., 1 piecita, galería, barato.

A. CANFORA, Boedo 737. Vende Treinta y Tres, al lado C. Calvo, 10x33, sala, comedor, 2 dorm., 2 piecitas, cloacas, fácil.

A. CANFORA, Boedo 737. Vende Centenera 836, 10x30, 2 piezas, galería, adoq. 6.700 $.

A. CANFORA, Boedo 737. Vende Thompson al 800, 10x25, 2 piezas grandes, 1 chica, adoq. pago, cédulas.

A. CANFORA, Boedo 737. Vende a 1 cuadra Triunvirato, buena casita, Heredia al 500, 10x24, sala, 2 dorm., 1 de altos, galería, celosías.

A. CANFORA, Boedo 737. Vende urgente por 14.500 $, Esteban Bonorino 117. Sala, comedor, 2 dormit., 2 piecitas, 11x35, refaccionable.

A 1 CUADRA plaza Flores, Esteban Bonorino 117, 11x35, edificio refaccionable, sala, comedor, 2 piecitas, adoq. pago, 14.500 $, vende, Boedo 737.

AL LADO RIVADAVIA sobre la hermosa avenida Nazca, 20x70, adoq. pago, edificio refaccionable. Vende A. Cánfora, Boedo 737.

A. CANFORA, Boedo 737. Vende la esquina P. Unidas y Rivera Indarte m. 10x20. Salón negocio, 3 dorm., sótano, piecitas, barato.

A. CANFORA, Boedo 737. Vende buena casa Danel al lado Constitución, 10x35, buena casa, 4 dorm., comed., cloacas adoq. pago.

A. CANFORA, BOEDO 737 — VENDE Zubiría al 700, 10x60, 3 dormitorios, 1 piecita, galpón adoq. pago, 6.000 cédulas y 7.500 $.

VENTA DE CASAS, CAMPOS Y TERRENOS

A. CANFORA, BOEDO 737 — VENDE Gorriti entre Buines y Sall Carnot, 10.50x62 sala, 2 dormit., etc., adoq. pago. 5.000 $, facilidades.

A. CANFORA, BOEDO 737 — VENDE Salcedo al 3800, 10x41, sala, 4 dormit., comedor, 1 piecita, 6.000 $ y 8.000 cédulas.

A. CANFORA BOEDO 737 — VENDE en Lanús sobre avenida Pavón 10x50, 3 dormit., piecita, adoq. pago, tranvías al frente, 4.000 $ y 3.500 cédulas.

A. CANFORA, BOEDO 737 — VENDE al lado de Carlos Calvo, sobre Muñiz, regia casa, 4 dormit., comed., baño, galería, celosías, cloacas adoq. pago frutales, edif. nuevo facilidades.

A COMPRADORES DE CAMPOS! VENdemos 2163 hectáreas de lo mejor de Carlos Tejedor, a 250 la hectárea. Rufino de Elizalde y Cía., San Martín 241, U. T. 4425, Avenida.

A MITAD DE PRECIO UNA QUINTA en V. Ballester, 30x43 varas, 6 hab., 200 plantas frutales de varias clases, con molino, $ 8.000, Romano, Cangallo 521, de 1 a 6. v29

A. CANFORA, BOEDO 737 — VENDE Deán Funes al lado Independencia, 10x70, sala, vestíbulo comedor, 3 dormit., piecita, baño, cloacas y 3 departamentos de 3 p. cada uno, 30.000 cédulas, edif. nuevo.

A. CANFORA, BOEDO 737 — VENDE Don Cristóbal y J. Ma. Moreno, regia casa, 10x74, 3 dormit., comedor piecita, adoq. pago, muchísimos frutales, edif nuevo y prop. para altos, 11.000 cédulas y 13.000 $.

A. G. RIVADAVIA 7731 o TALCAHUAno 417, vende: Tandil 3151, 3 pz. comed. $ 6000; Azul 957, sala, 1 p., $ 2500, Vírgenes 527, sala, 3 pz. $ 6.000; Terreno al 100, 550 vs., 6 p., con céd.; Fray Cayetano al 900, 3 pz., comed.; Monte 3600, 2 piezas, 550 vs.; Seguí 1300, 330 vs., 2 p. y comed., Laguna al 800, sala, 2 pz., con céd. y otras. Pidan datos. v29

BERUTTI y BUSTAMANTE 4 CASAS DE renta 38.000 $, Abalo, Bolívar 256.

BASE 3.900 $ CASA AL LADO DE RIVEra. Los retratos de Cacuri

BELGRANO, FLORES, con. casitas con cédulas, ver Fandiño, Bolívar 256.

BARRACAS: AL LADO DE MONTES de Oca, casa altos y bajos, vendo barata, San Martín 195, Daneri.

BOCA: A. BROWN AL 800, CASA DE 2 negocios al frente y 12 hab., 11x35, vendo barato, San Martín 195, Daneri.

BARRACAS: PATRICIOS Y DIAMANTE, 6 habitaciones, 10x50 v., vendo, San Martín 195, Daneri.

BOCA: PATRICIOS Y ALVARADO SAla 2 dormitorios, 14.500 $, San Martín 195, Daneri.

BOVEDA CEMENTERIO NORTE, LINdera J. Fernández y a Freixas, véndese, tratar Rincón 170.

BOCA: IRALA Y A. DEL VALLE, CAsa de altos y bajos, nueva, 26.000 $, San Martín 195, Daneri.

BARRACAS: I. LA CATOLICA AL 800, vendo casa y corralón 570 v. c., 28,000 pesos, San Martín 195, Daneri.

BARRACAS: A 30 MTS. M. GARCIA, casa nueva de altos y bajos, $ 30.000, San Martín 195, Daneri.

BARRACAS: ALTOS Y BAJOS, NUEVA, 10 habitaciones, $ 17.000, San Martín 195, Daneri.

BELGRANO, OLAZABAL 2 1|2 DE LA plaza, vendo casa buena en 500 varas, precio total 15.000 $, al contado o con facilidades, Cacuri, Rivadavia 827.

BARRACAS: I. LA CATOLICA Y DIAmante, sala, comedor, 4 dormitorios, baño, pieza de servicio, barata, San Martín 195, Daneri.

BARRACAS, HERRERA Y SUAREZ, casa nueva de sala, comedor, 3 dormitorios, 1 pieza de servicio, baño, pesos 28.000, San Martín 195, Daneri.

BELGRANO, VENDO ESQUINA central, refaccionable, 660 vs. 170 $ de renta, en 22.000 $, casa antigua, 25x25, Olazábal y Amenábar, 14.000 $, Amenábar 2332.

BELGRANO, 450 VARAS, CASA POR est. Rosario, Avilés, Cramer, ocho piezas, sótano, baño, produce 1.000 $ anuales, precio total 11.000 $, incluso 5.000 cédulas, Cacuri, Rivadavia 827.

BOCA: PATRICIOS Y MAGALLANES, casa nueva, de sala, comedor, 4 dormitorios, baño, pieza de servicio, 10x34 v., $ 11.000 y 12.000 cédulas, San Martín 195, Daneri.

BARRACAS: HORNOS Y BRANDSEN, casa de sala, comedor, 2 dormitorios, baño, 1 pieza de servicio, terraza, $ 13.500 a plazos, muy barata, San Martín 195, Daneri.

CORDOBA Y CALLAO, VENDO LUJOSO petit-hotel, Cacuri, Rivadavia 827.

CASA VENDO GARAY 4280, 10x24, 3 P., tratar Cochabamba 2136. v29

CHACRA de 8 hects. en Villars, vendo en 4000 $, Herrera, S. Martín 92. v29

CANGALLO Y MEDRANO, Inca 3843, 3 habit., cloacas y adoq. pago, 10x29, $ 8.000.

CHACRA DE 117 HECTS. CON población, a 3 hs. de la capital, vendo $ 450 hect., Sorondo; Maipú 286.

CHARCAS Y MONTEVIDEO, 2.500 VAras, buen frente, muchas cédulas, da renta, vende Cacuri, Rivadavia 827.

CABALLITO, RENTA ANUAL 3000 $, moderna, precio 15.000 $ y 17.000 cédulas, vende Cacuri, Rivadavia 827.

CASA VENDO 10x48 V., COMEDOR, 4 piezas, con 10.500 cédulas argentinas; Cochabamba 3942; tr. en la misma.

CABILDO 2500, a 3 cuad., Vidal 2400, 450 vs. 6 p., c|cód., vdo. A. G., Rivadavia 7731. v28

CHACRA EN MERCEDES, 32 h., cerca estaciones, buena casa, molino, tanque 220.000 l., cultivada, 8 h. alfalfadas vdo. regalada, 17.000 $, Santiso y Cía., Maipú 30

CASA SE VENDE, RECIEN CONSTRUIda, sala, vestíbulo, escritorio y 5 dormitorios, etc., tratar en la misma, Valentín Gómez 3236.

CAMPO DE 125 HECTAREAS EN EL Partido E. Echeverría, ocupado con tambo se vende por 400 $ la hectárea, dirigirse a Pedro Legris, Burzaco, F. C. P. v30

CANNING 3189, MOD., 7 HAB., VEST., frente piedra, 32.000 $, tiene cédulas; México 2671, mod., 6 hab., vestíbulo, frente piedra, 25.000 $, tiene ced.

CASITA FLAMANTE, SE VENDE EN Lanús Ote., 4 habitaciones material, a 2 cuadras estación ferrocarril, apropiada para familia, con facilidades, Belgrano 1408. v30

CON $ 2.500 al contado hermosa casa habit., 3 habit., adoq. pago, Caracas y Neuquén, venden Lavalle 1161, Marciales y González.

CASA EN MARTINEZ frente a la plaza, vendo, salón, 4 habitaciones y demás comodidades, solo por $ 2.000; preguntar por Modesto el cochero, Martínez, F. C. C. A. v29

CASA QUINTA espléndida, se vende a plazos, todas las comodidades, 6 piezas, luz eléctrica, cochera, jardines, árboles frutales, etc., terreno 3.100 hasta 7.400 v. c., a 2 cuadras estación Villa Ballester, tratar Florida 271, escritorio 10, de 2 a 5.

DI MATTEO, GARAY 3023, VENDO rápido su casa, se rem. sin gasto escrib.

E. UNIDOS Y JUJUY, SALA Y 5 PIEzas, 15.000 $, Abalo, Bolívar 256.

EN PESOS M|N. 13.000 EN CEDULAS; 20.000. Para vivir y renta. Altos y bajos, Independiente, Carabobo 384.

ESQUINA HONDURAS ARGUIBEL, nueva, 12.000 $ total, Cacuri, Rivadavia núm. 827.

ESTANCIA VENDO, F. C. S., Ayacucho. Campo especial de 1391 hectáreas, entrega inmediata, alambrado, dividido en potreros, casa, molino, monte, barato, sin corredor, tratar Andrés Garibaldi, Gral. Urquiza 1117, de 9.30 a 11 y de 2 a 3 p. m., B. Mitre 519.

FLORES: $ 2000 y 82 x mes, 3 pz., comed. 10x45, vde. Sandberg Rivadavia 5206. v29

FLORES, 3 CDAS. SUBT., 5 hab., 800 vs., adoq., $ 9.000 y cédulas, vdo., C. Pellegrini 71.

FRAY CAYETANO 1037, VENDO CASA moderna, con cédulas, muy barata, tranvías 89, 99 y 84, subterráneo.

FLORES: UNA DE RIVADAVIA, 10x58 total $ 22.000, incluso 8.000 cédulas. Es buena casa, Cacuri, Rivadavia 827.

FLORES: casita 3 hab. 10x54, Quirno y Merlo, $ 5500, Sandberg Rivadavia número 5206. v29

FLORES: casita barata 10x60 cloac. 2 pz. piec. 5500 $ Sandberg Rivadavia 5206. v29

FLORES: VENDO CASA BIEN SITUAda, comedor, 3 dormitorios grandes, 2 chicos, baño, 10x38, cloacas, adoq. pago, precio: 15.000 $. Cacuri, Rivadavia 827.

GONZALEZ MURO y Cía. Lea nuestros avisos en la sección corretajes.

GAVILAN AL 700, CASA CON 2 PIEzas, 8.000 $, Abalo, Bolívar 256.

HONDURAS AL 4300, VENDO URGENte, 10x20, 3 p., baño, cloacas, a plazo, 9.000 $, Rivadavia 329, portero.

HOY CON CEDULAS 7 CUADRAS de plaza Mayo, Bolívar 858 y 862, se rematará por el Banco Hip. Nacional, para renta o edificar. Véase sección remates de hoy.

INDUSTRIALES, HERMOSA PROPIEdad para talleres, vendo, Sáenz Rico, Reconquista 887. v29

LE AGRADARA, SEÑORA VISITE Vd. la casa Carabobo 341, Cacuri.

LEA Vd. EN LA SECCION CORRETAjes, los avisos de F. González Muro y Cía.

PEDRO GOYENA Y BILLOS, CASA nueva vendo, P. Goyena 1470.

PERGAMINO esq. Falcón 10x20, sala, 1 pieza, adoq., 100 $ Abalo; Bolívar 256.

RUA — CORRIENTES Y R. JANEIRO. Buena casa, Frías 525 $ 7.000 y 9.000 cédulas. Sala, comedor, 7 habitaciones.—13|194. Visítese. Tratar, Av. Mayo 568|72.

VENTA DE CASAS, CAMPOS Y TERRENOS

RIVADAVIA AL LADO TUYU, FRENTE estación y talleres Liniers, vendo terreno, urgente, Cacuri, Rivadavia 827.

RUA — ROZANDO AV. CABILDO, sobre Céspedes. Lujosa y moderna sala, escritorio, vestíbulo, 3 dormitorios, comedor, baño, 2 piezas en altos, etc. Precio $ 26.500, a plazos, (contado 38.000). Venta urgente.

RUA — LA CASA QUE Vd. NECESITA, sin la molestia de recorrer la ciudad, la hallará entre las 300 que tenemos en venta particular, con cédulas y a plazos, en n. salones, Av. de Mayo 568|72, donde exhibimos fotografías y planos, con detalles completos. Todo el día.

SE VENDE TERRENO ACHAVAL 468, cuadra Río Cuarto, tr. Salta 734. v29

SUCRE 1436, BARRANCAS BELGRANO, véndese casa, produce 16 o|o.

SARMIENTO 4576, COMEDOR, 3 PZAS. y servicio, para alto, vendo ocasión.

SE VENDE UNA QUINTA en Caseros, F. C. P., calle Gral. Urquiza altura del No. 86; tratar en la misma. v29

SOBRE CASEROS, TERRENO ESQ. DE Bdo. de Irigoyen al Este, se vende, M. Rodríguez Etchoto, Tucumán 439.

TRIUNVIRATO Y EL CANO, casa vendo, fácil pago, Fandiño, Bolívar 256.

TERRENO V. DEL PARQUE, 10x50 vendo ocasión, Bdo. de Irigoyen 1556, dep. 3

TERRENO EN BANFIELD, DE 1.000 varas a 2 c. tranvía, vendo en 600 $. Uruguay 871.

UN GRAN NEGOCIO: CON FRENTE A Rivadavia una cuadra de plaza Flores, vendo 1600 varas, con edificio que produce 8 1|2 o|o, precio total $ 100.000, incluso 60.000 céd. Atención capitalistas! Cacuri, Rivadavia 827.

VENDO PETIT HOTEL EN FLORES, central, barato, Cacuri, Rivadavia 827.

VENDO 2 CASAS de renta, altos y bajos, Loreto y Alvarez Thomas, Patrón, Viamonte 1974. v4f

VENDO 10.000 HECTS. EN EL DESLINde de Río Negro, en Neuquén, baratísimo, 4 $ con fac. pago, M. Martínez; Avda. de Mayo 791.

VENDO EN RAMOS MEJIA 5 lotes terreno de 1.000 a 2.000 vs., a 2 cuadras Rivadavia; ocurrir Av. de Mayo 791, Martínez. v29

VENDO CASAS PARA FAMILIA y para renta, por todos radios, con cédulas, Urquiza al 1300; casas 10x50, sala y 3 piezas, barata, Sarmiento 1523, de 3 a 6, Juan R.

COMPRA de CASAS, CAMPOS y TERRENOS

BOCA Y BARRACAS, COMPRO CASAS de 10 a 50.000 $, San Martín 195, Daneri.

BOCA Y BARRACAS COMPRO VARIAS casas de 8 a 30.000 $, urg., Romano, Cangallo 521, de 1 a 6. v29

CHEROA RIVERA Y CANNING COMpramos casa, urgente. Bacigalupi; San Martín 56.

COMPRO DIRECTO CASITA BIEN ubicada, sin corredor, Sandberg, Rivadavia 5206. v29

COMPRO 1500 A 2000 HECTS., CAMPO flor, en la Prov. de B. Aires, Sorondo; Maipú 286.

CASA COMPRO, DE 7 HAB., ETC., hasta 35.000 $, con cédulas o fac., radio: Pueyrredón, Canning, Córdoba, Las Heras, por carta Colombres 881, D. 7.

COMPRO CONTADO EN BELGRANO, Coghlan o Urquiza, casa 5 habitaciones con jardín. Ofertas y precios únicamente por correo, Bernaro, Suipacha 630.

POR PALERMO O BELGRANO CASA fam. 6 a 8 hab., compro, Alsina 672.

PROXIMO PLAZA FLORES, URGENTE compro casa $ 25.000, Bacigalupi; San Martín 56.

SI DESEA REMATAR casa o negocio, Véame, no cobro gastos. Cevedo; Sarmiento 459. v28

URGENTE COMPRAMOS CASA Y TErreno en Belgrano, Bacigalupi; San Martín 56.

PERMUTAS

EN LA SUCURSAL OESTE DE "LA PRENSA", calle Rivadavia 5261 (Caballito), se reciben avisos para publicar en este diario, en iguales condiciones de tarifa que en la casa central. perm.

PERMUTO CASITA QUINTA Lomas, p. casa capital, p. diferencias; y casa Lanús, renta $ 260, por casita capital, Patricios 1560.

SE PERMUTA CAMPO, ISLA, BUENO para pastoreo y agricultura, sin gravamen, por casa en la capital, con cédulas, Carlos Pellegrini 479.

TERRENO EN FLORES Y PARTE AL contado, permuto por casita, con o sin cédulas; J. F., México 3174, dep. 1o.

COMPRA DE MUEBLES, ROPAS Y OBJETOS VARIOS

A BLEJMAN, Andes 362, U. T. 5170 Mit. Compra muebles, pianos y objetos. v1f

A 75 $ trajes, muy usados 55 $, calzados. U. T. 5565, M., Ombú 417. Gregorio. v1f

A ERNESTO, compra muebles, pianos, ropa, U. T. 1588, M., V. Gómez 3443. v29

A U. 4601, LIB., MUEBLES, PIANOS, bañadas, compra Melo; Lima 115. v11f

A SIMON, Córdoba 1454, compro muebles, pianos, obj., U. T. 6372 Juncal. v31

A SIMON, Cangallo 2428, U. T. 279 M., compra muebles, pianos, ropa. v31

A MONTEROS COMPRO MUEBLES Y varios, Junín 165, U. T. 5556, Mitre. v29

A RIVERO, compra muebles, pianos, Bolívar 122, U. T. 3391, Avenida. v29

A U. T. 5886, MITRE, COMPRO MUEbles, pianos, loza, Canning 241, Vich. v29

ALBERT, CORRIENTES 1763, COMPRO muebles, pianos, etc., U.T. 6444, Lib. v31

ALTO PAGO MUEBLES, PIANOS, ROPA, David, Castelli 260, U. T. 2514, M. v28

A JAIME, S. Juan 2894, U. T. 5638, M., compra mueb., pianos, baños. v30

A BAL COMPRA MUEBLES Y PIANOS, Uruguay 411, U. T. 1162, Libertad. v29

A NAUM, compro muebles, ropa, loza, U. T. 4739, Lib., Rivadavia 2178. v1f

A MARCO, Lavalle 2184, U. T. 2801 Mitre. Pianos, muebles, lozas, compro. v29

ADOLFO, U. T. 914, Palermo, comp. mueb. pianos, antigüed., Santa Fe 4880. v1f.

A ENGLANDER, Anchorena 1167, U. T. 6082, Junc. Compro muebles, pianos. v28

A U. T. 3551 LIB., MUEBLES, pianos, obj. compro, Lavalle 1846, Jaime. v1f

A 80 $ PAGA TRAJES, usados 45 $, U. T. 5424, Mitre, Ombú 555, Mauricio. v15f

ALTO PRECIO pago muebles, pianos, ropa, Andes 376, U. T. 5327 M. Enrique. v31

ANGEL, COMPRO moblajes o sueltos, pianos, U. T. 4584 Mit., Corrientes 2904. v1f

A U. T. 4646 MIT. Compro muebles, pianos y loza, Ecuador 645, Martín. v29

A U. T. 3350 MITRE. Compro muebles, pianos, Isaac, Castelli 346. v1f

ARON, compra muebles, ropa, PIANOS, U. T. 2760, Lib., Uruguay 552. v28

ADOLFO, 65 $, traje usado 30, compro mueb. Lavalle 1177, U. T. 7658, Lib. v29

A SAMUEL COMPRO MUEBLES, pianos, Ayacucho 417, U. T. 7528, Libertad. v1f

A BERDI, compro muebles y pianos, Defensa 1052, U. T. 3242, B. Orden. v29

A MANUEL, CATAMARCA 1620 U. T. 3491, M. Muebles, pianos, loza, compro. v29

A LIBERTAD 343, COMPRO TRAJES hombre, artículos varios, U. T. 4514 Libertad. v29

AYACUCHO 448, U. T. 1376, LIB., COMpro muebles, baños, objetos, ropa de señora. v29

MAURICIO paga altos p. compr. muebles, pianos, Mitre 2094, U. 1137, L. v29

PIANO COMPRO CUALQUIER estado, Angel, U. T. 5837, Av. Venezuela 650.

PIANOS en cualquier estado compro, Talcahuano 434, U. T. 6294, Lib. v2f.

TESTA, LLAMEN 1573 MITRE. Compra muebles, objetos, camas bronce, Azcuénaga 582. v28

U. T. 5586 Mitre, Corrientes 2630, pago bien, muebl., pianos y varios. Lazaro. v26

COMPRA Y VENTA DE CARBON, LEÑA Y PETROLEO

A LAS FAMILIAS, LEÑA DE QUEBRAcho colorado, hachada para cocina, los 1.000 kilos $ 44; leña de algarrobo puramente seca, hachada para cocina, los 1000 kilos $ 32, los 1000 kilos quebracho blanco 34 $; las 400 astillas sauce $ 10. Pidan al depósito El Progreso, de T. Jiménez Berutti 4406, U. T. 2200, Palermo. v29

A LAS FAMILIAS Y AL PUBLICO EN general.—Carbón de leña fuerte de quebracho blanco los 1.000 ks $ 85, y los 100 ks. $ 9; las 400 astillas de leña sauce 9 $; leña quebracho colorado hachada para cocina los 1000 ks. $ 40; los 1000 ks de leña mezcla especial $ 30; la bolsa leñitas de sauce para encender el fuego $ 0.60, dos 1000 ks. de residuos (leña chica para cocinas), $ 20;. Peso exacto garantido. Remisión a cualquier punto de la República. T. Romeu, Charcas y Canning, U. T. 1092 y 2102, Palermo.

CARBON FRAGUA PRIMERA VENDEmos, Suipacha 117

COMPRO LEÑA, TORTA CAMPANA Y media; Chacabuco 659

EN LA SUCURSAL SUR DE "LA PRENSA", calle Almirante Brown 836 (Boca), se reciben avisos para publicar en este diario, en iguales condiciones de tarifa que en la casa central. perm

LEÑA Y ASERRIN de madera dura se vende; Corrientes 3845 v1f.

LEÑA HACHADA PARA COCINA, mezcla muy dura vendemos a treinta y dos pesos, U. T. 3131, Lib. Suipacha 117.

NAFTA "WICO" importada, vendo 500 cal. tirado, Cochabamba 2271, U. T. 3054, B. Orden.

TAMBORES PARA NAFTA, GAS OIL Y petróleo vende Aschiero, Tacuarí número 1758. v28

PRESTAMOS, ANTICIPOS Y COMPRA DE POLIZAS Y ALHAJAS

ALHAJAS COMPRA. Paga todo su valor La Nacional, Joyería, Esmeralda 836. v28

ALHAJAS pólizas da más a interés bancario CIADA, Esmeralda 412. v31

A POLIZAS, LA CENTRAL da más dinero, Esmeralda 185, U. T. 57, Av.

ALHAJAS Y CHAFALONIA COMPRO, reservado, Corrientes 910, Joyería "La Perla". v29

ALHAJAS, POLIZAS DEL BANCO MUnicipal de Préstamos, empeña en las mismas condic. de su módica tarifa, la antigua casa La Equitativa, Cerrito 358. v2f

ALHAJAS—DINERO, LA CASA RETTES se mudó a su amplio local, San Martín 288. Sobre alhajas y pólizas pago todo su valor y vendo a mitad precio de joyería Consulte por cualquier operación. Absoluta reserva, San Martín 288, U. T. 6189, Avenida. La casa no tiene sucursal. v2

ALHAJAS Y POLIZAS, LA ANTIGUA Y verdadera casa de Celestino Rettes, siempre sigue en su local, San Martín 140, dedicándose a la compra y adelanto de dinero por pólizas y alhajas, pagando siempre más que nadie. Venta de joyas de ocasión. La casa no tiene sucursal. Consulten por cualquier clase de operación. San Martín 140, U. T. 2425, Avenida. v2

COMPRA Y VENTA DE NEGOCIOS E INSTALACIONES

ALMACENES, cafés buenos, vdo. o permuto, Alsina 489, J. R. Campos. v31

ALMACEN vendo o permuto, bueno, ver b. público J. Solari, Moreno 2200. v10f

ARMAZONES 50 m., tabique, heladeras, baratísimo, B. Mitre 1870. v29

ARMAZONES, mostradores, heladeras, cantarinas, mitad precio, E. Ríos 32. v29

ARMAZONES, mostrad., helad., farmacias, cigarrería, barato, E. Ríos 676. v29

ALMACENES 4 a 50.000 $, c|. diarios 100 a 800 $, vdo., A. Lobeto, E. Ríos 126. v4f

A ... comprar, vender o rematar negocios consulte Gutiérrez, S. José 265. v1

ALMACEN Av. M. de Oca, 20.000, diario 200 vdo. o permuto; C. Pellegrini 71.

A PRIMER OFERTA VENDO MI DESpacho comest. y vinos, C. Calvo 1544. v29

ATENCION! PARA VENDER PRONTO, su negocio, llame a Leone, Pozos 731

ARMAZONES farm., café, cigarrería, heladeras, Corp. Italiana, Sarmiento 1318. v1

ALMACEN VENDO, UNICO 4 ESQUInas, armazón casa, tratar en el mismo, Rivera 1895. v30

A ... COMPRAR DE TODO EN EL remate de hoy a las 2.30, Miguens Rey, C. Pellegrini 71.

ARMAZONES farmacias, heladeras, escritorio carpintería italiana, Corrientes 1953. v1

ALMACENEROS! despensa única esquina por Palermo, armazones casa vendo balance 3500 $, diario 90 $, Lavalle 2211

A LE CONVIENE HACER SUS NEGOcios con interv. de Sancro, Victoria número 2215, U. T. 3580, Mitre.

ALMACENES, LECHERIAS y cafés vendemos, buenas condiciones, Rodríguez y Cía., Rivadavia 943. v29

ALMACEN UNICO ESQUINA, INSTAlación casa, diario 90 $, vendo 2.000 $, Belgrano 1684.

A VENDER SU NEGOCIO PARTICUlar en 5 días sin gastos, ocurra, escriba o llame por teléf. 2634, Lib. Rodríguez Peña 87, Corrado. v28

ARMAZONES, mostradores, estaños, heladoras, conservadoras, mesas, sillas, balanzas, básculas, fideeras, paneras, útiles para negocios vendo ocasión, B. Mitre 2269. v1f.

A VENDER VUESTRO NEGOCIO EN 24 horas o rematarlo cobrando el 90 o|o adelantado, sin pagar ninguna comisión, ocurrir a Belgrano 1684, C. Vilches y Cía.

ARMAZONES, MOSTRADORES, INSTAlaciones, heladeras, ventiladores, vitrinas niqueladas, paneras, fiambreras, balanzas, básculas, mesas, sillas y demás artículos de ocasión, B. Mitre 2735.

ALMACENES BUENOS: CERCA SARmiento y Callao $ 15.000, Arenales y Talcahuano, Pueyrredón y Córdoba 10.000 $, Paraguay y Reconquista, Corrientes y Junín, San Juan y Piedras, 2 despensas algo notables: Plazas; Tucumán 877.

APROVECHEN: VENDO POR AUSENtarme negocio de electricidad, taller de hojalatería, con máquinas completas, fabricación de clavos para techo y varios, junto o fraccionado, cedo el local, con comodidades; B. de Irigoyen 1254, U. T. 1193, B. O. v28

BAZARCITO Y MENAJE de cocina, se vende en lotes o totalmente, Deán Funes 969. v28

BUENOS CAFES, CIGARR., BIOGRAfos, fondas, lecherías etc., vdo. Victoria 1690.

CIG., librería muy surtida, alq. 45 $, vendo 450 $, dueño, Alsina 1527.

CIG. LIBRERIA, 2 piezas, alq. 70 $ vdo. barato, partic., Victoria 1762.

CIGARRERIA, DIARIO 55, alq. 45, dos pzas., vdo. 300 $ o socio, Alsina 1828.

CARNICERIA VEND. NUEVA, comodidad familia, Tandil 3002, Flores.

CARNICERIA carro y caballo, por Palermo, vendo, 6.500 $, Lavalle 2211, Cados.

CAFE, bar y almacén, vendo urgente, tratar Rivadavia 714, escritorio 19.

CHOCOLATERIA Callao, vendo o tomo socio, por no pod. atender, Callao 790.

CIGARRERIA y librería, se vende, Perú 1445.

CIGARRERIA y lotería negocio positivo, vendo a balance, Belgrano 1859.

CIG. LIBRERIA MUY SURTIDA, ALQ. 40 $ vendo 280 $ dueño Moreno 1716.

CAFE Y HELADERIA vendo, por enfermedad; Defensa 1076. v30

CASA MODAS vendo bien instalada, central; tratar Cangallo 1017.

CHOCOLATERIA y restaurant, vendo, Liniers 226, 9 a 10. v30

CIGARRERIA, lotería y mensajería, vdo. barato, Corrientes 1320. v28

CIGARRERIA, librería y juguetería, comd. flia., vde. su dueño, C. Calvo 1308. v29

CASA PENSION AV. MAYO, 16 SALAS, regio moblaje, vendo baratís. Alsina 680

CARROCERIAS 30 d. faetón, limousine y furgones, liq. Rivadavia 1511. v28

CAFE billares, trabajando mucho, vdo. 6000 $ o t. socio, Victoria 1970. v28

CAFE, cancha bochas, Hernandarias 1700, vdo. tr. Victoria 1970, Pascual. v28

CASA pensión central, regalo 1.500 $, por ausentarme a Europa, Victoria 1970. v25

CIGARRERIA, Defensa 1445, vdo. 1.400 $; visítese, tratar Victoria 1970, Pascual. v28

CAFE BAR MUY BUENO, VENDO, A. Lobeto, E. Ríos 126. v31

CIGARRERIA librería y salón de lustrar remata Miguens Rey, hoy a las 2.30 p. m., C. Pellegrini 71.

CAFE, BAR Y BILLARES REMATA hoy Miguens Rey a las 4.30 p. m. C. Pellegrini 71.

CAFE, billares, gran avenida, 12 años mismo dueño, vendo 2700 $, negocio garantido y seguro, Sáenz Peña 139.

CARNICERIA VENDO EN 200 $. TRAbaja 80 kilos al contado tratar con su dueño, Chile 2159.

CIGARRERIA COMPRO CASA SOLA, con comodidad, prefiero Avenida Suipacha núm. 888. v29

CAFE, BAR O ALMACEN COMPRO en buen barrio, por carta Consulta Brasil 1388, dep. 25.

CASA AMUEBLADA ganancias 850 pesos mensuales, vendo 4000 $ o socio, Belgrano 1859.

CIGARRERIA EN SITIO de gran movimiento, diario garantido, vendo tirada, por enfermedad, tratar Rivadavia 1945

COMPRO NEGOCITO DE POCO CAPItal, comodidad para familia detalles por carta J. P., Talcahuano 1090

CIG. LOT. FRENTE AL DEPTO POLIcía, diario garantido, vendo, Venezuela 1710.

COMPRO NEGOCIO DE LECHERIA o café de 5 a 7 mil pesos, tratar con el dueño y en el mismo, si no se atiende, Alsina 1880, M. B. F.

CAFES sobre Sarmiento y Esmeralda, Av. Mayo y Talcahuano, Florida y B. Mitre, Suipacha y Tucumán (3000 $), Plaza, Tucumán 877.

CAFE-BILLARES VENDO, MEJOR PAraje del centro para hacer fortuna, socio por mucho trabajo, tratar en el mismo, 25 de Mayo 788. v29

CIGARRERIA, LIBRERIA y salón de lustrar vendo; Alberti 11 casi esquina Rivadavia: tratar en la misma con su dueño, comodidad para familia

CIGARRERIA, LIBRERIA Y SALON DE lustrar, se vende o se toma socio que la atienda, Corrientes 2.1, frente al Nuevo Correo. v29

DESP. PAN, DIARIO 150 Ks. A PRUEba, alq. 30 $, vdo. 750 $. B. Mitre 2077

DESPENSITA de comestibles diario $ 30, vendo a prueba, dueño, Alsina 115

DESP. PAN Y FACT. UN CHICHE, 3 piezas, 45 $, 300 k., vdo. Victoria 1690

DESPACHO DE PAN Y COMESTIBLES vendo o alquilo, Sáenz Peña 1296. v28

DESPENSA POCO CAPITAL GRAN esquina, comodidad para familia, estudie se este negocio libre de intermediarios tratar en la misma, Nazca 90.

EMPRESA POMPAS FUNEBRES SE compra; por carta a Bowers, Belgrano 1308. v29

FARMACIA BIEN SITUADA Y SURTIda, vendo barata, Montes de Oca 2061

FARMACIA CENTRAL VENDO ACREDItada, comod., facilid. de pago contado, Illanes, Av. de Mayo 1435

FOTOGRAFIA vendemos, Sta. Fe 1492, esq. Pueyrredón, casa antigua extensa clientela, tratar en la misma. v30

FABRICA DE ARTICULOS de cerámica, pequeño capital, funcionando, se vende. Tratar Victoria 575.

COMPRA Y VENTA DE NEGOCIOS E INSTALACIONES

FABRICA y herrería artística, vende H. Santos, Av. de Mayo 1411. v29

FABRICA DE CALZADO en actividad, vendo 6.500 $. Por carta S. Fe 2780. v29

FARMACIAS en buenas condiciones, para comprar o vender rápidamente, acuda a R. M. Negrete, Libertad 477, 2 a 6.

FONDA EN PLENA MARCHA entre grandes fábricas, vendo en 1.200 $ por ausentarme forzoso, negocio a prueba, Herrera 502. v28

FARMACIA SE VENDE, SURTIDA Y acreditada, parte al contado y demás a plazos, con garantías satisfactorias, tratar Entre Ríos 1380, de 10 a 12 m.

FERRETERIA Y PINTURERIA SITUAda en importante bulevar, se vende al contado, con llave, pruebas a satisfacción, casa muy acreditada, fundada hace 20 años, con un aforo mado $ 20.000. Más datos, Saavedra 2 ..., no se atienden intermediarios. v28

HOTEL Excepcional frente a est., 30 ps., ... d. Plazas, Tucumán 877.

HERREROS, ANTES DE REMATAR ... a Chiappori, Lavalle 1716, ... v22f.

HOTEL PENSION por Constitución, negocio a toda prueba, garantido, vendo regalado 2000 $, S. Peña 233, Bieufez.

HOTEL, RESTAURANT, BAR, IMPORtante ubicación, negocio, a prueba, 18 hab., alq. regalado, buen contrato, vendo muy barato o permuto, datos B. Mitre ... Quintana. v28

HOTEL EN IMPORTANTE PUEBLO de campaña, a 4 horas de la capital, se vende por 22.000 $, por no poderlo atender, casa única, 19 piezas, trabaja bien, con facilidades de pago, no hay mejor negocio para ganar dinero, informes Sgo. del Estero 177.

IMPRENTA — TALLERCITO COMPLETO se vende 750 $, Gurruchaga 1743. v30

INSTALACIONES, balanzas, molino eléctrico, etc., vendo, Talcahuano 836.

IMPRENTITA COMPLETA VENDO junta o separado, Paraguay 4188.

IMPRENTA, si desea venderla consulte a Sorrentino, Paraguay 4188, U. T. 2678, Palermo. v26

LECHERIA VENDO muy barata por ausentarme datos: C. Pellegrini 71.

LECHERIA vendo o transfiero, buena y barata, mismo dueño, Alsina 2148.

LECHERIAS, ofrezco 2 en Av. Mayo y 1 inmej. p. centro, Plazas, Tucumán 877.

LECHERIA SE VENDE, ACREDITADA, para 2 socios, Brasil 1309.

LECHERIA se vende muy barata, deja buenas ganancias, Belgrano 1859.

LECHERIA ocasión, por mucho despacho, do. o tomo socio, tratar Pozos 731.

LECHERIA VENDO REG. INSTALADA, Gurruchaga 952. v31

LECHERIA, regio salón, diario 45 $, vdo. 350 $ o socio, ver dueño; Moreno 1693.

LECHERIA 9 tarros y muchos completos, 280 $ o socio, véame, Belgrano 1885.

LECHERIA OCASION, POR mucho despacho, vdo. o tomo socio. Rivadavia 1946

LECHERIA vdo., 350, frente biógrafo, alquiler 38 $, o t. socio, Chacabuco 965.

LECHERIA, casita sola, 350 $ o socio, pagará con las ganancias, Alsina 1828.

LECHERIA, bonito salón, vdo. 400 $ o socio, facilito pago, dño. Alsina 1527.

LECHERIA y heladería vdo. 400 $ o socio, urgente, doy facilidad., Alsina 2118.

LECHERIA vdo. c. facilidades o socio, soy pers. sola, en la m., Bolívar 1519.

LECHERIA ctral., frente importante teatro, regalo 1300 $, Lavalle 2211, Cados.

LECHERIA chiche 500 $ o tomo socio, facilito pago tr. en la misma lechería, José E. Uriburu 443 esq. Corrientes al 2200.

LECHERIA regia, 32 mesas, diario 145 $, vdo. 1000 $ o tomo socio, su sueldo 300 $, espléndida, única ocasión; Belgrano 1548.

LECHERIA 8 años MISMO dueño, VENdo o socio, por fallecimiento de mi esposa, datos Rivadavia 1753, cigarrería.

LECHERIA, bonito salón, en pleno centro, vendo 450 $. o tomo socio, con facilidades pago, Victoria 1762.

LECHERIA SE VENDE BORATA POR asuntos de familia, tratar en la misma; Garay 1959.

LECHERIA Y LUNCH se vende a toda prueba. Tratar en la misma, con su dueño, Entre Ríos 1590. v29

LECHERIA vdo., COMODIDAD para familia, garantizo 8 tarros, Jujuy esq. Pavón. v29

LECHERIA excepc. ubicación diar. 110 $, a toda prueba, vdo. c/ prof. la parte de un socio que se ausenta, o toda barata, con facilidades, Alsina 680.

LECHERIA, diario 255 $, ganancia mínima 400 $ mensuales; costó 4500 $, por fallecer mi esposa, vdo. regalada, 1200 pesos, o socio, facilito pago, S. Juan 1826.

LECHERIA REGIA, DIARIO 50 $, POCO alquiler, con 2 piezas, central vendo 350 pesos, con facilidad de pago o prefiero socio, a plazos, ver dueño, Moreno 1716.

LECHERIA de utilidad positiva, muy buenas comodidades para familia, alquiler reducido, vendo baratísima o tomo socio, por ser solo, doy facilidades, Alsina 680.

LECHERIA, LUNCH, importante avenida central, alq. barato, vendo, 1/2 su valor o acepto negocio, a prueba, B. Mitre 2109. v28

LIQUIDO ALMACEN DE COMESTIBLES, bebidas y café, diario 50 $, en 500 $. Preguntar por Modesto el cochero, Martínez, F. C. C. A.

LECHERIA, diario 60 $, poco alquiler, con 2 piezas, casa moderna, vdo. barata con facilidad de pago o prefiero socio con 400 $, a plazos, ver Alsina 1492.

LECHERIA MUY BARATA, vendo a toda prueba, con facilidad de pago o tomaría socio por ser solo, tratar con el mismo dueño, Corrientes 1992.

LECHERIA AV. DE MAYO, CASA SEria, admite socio con 3500 $, por exceso de trabajo y ensanche, o vendo, diario 150 $, exijo y doy referencias; Rivadavia 1525. v29

LECHERIA CHICHE, sobre la gran calle Corrientes, con 35 mesas, frente importante biógrafo, diario 150 $, a toda prueba, ocasión, por estar enfermo y ser solo, vdo. regalada, en 800 $ o tomo socio, aunque no sea práctico, basta ser honrado y le facilito pago, Larrea 434, dep. 2, dueño.

LECHERIA, CHOCOLATERIA, bar-lunch importante esq., por la gran avenida Corrientes, todas las instalaciones de fresno y mármol, buen toldo y mesas en la vereda, por tener 2 y no poder atender solo, vendo baratísimo, pero más prefiero tomar un socio con muy poco dinero, para dejarlo al frente, no importa que no sea del ramo; ganará 550 $ por mes y le facilito el pago; más informes, Victoria 2215.

LECHERIA, chocolatería, lunch, PLENO centro, por estar enfermo un pariente que ayuda a trabaj. vendo baratís., pero preferiría tomar socio con poco capital, y para que lo reemplace, aunque no sea práct. y no disponga todo el dinero; doy grand. facil., pago. El dinero que invierta lo recuperará en poco tiempo, pues siendo pers. trabaj. ganará 700 $ mens. a toda prueba. Tratar con dueño, Belgrano 2230.

OCASION, VENDO PELUQUERIA ACREditada, razón Moreno 785, armería. v30

OJO! VENDO INSTALACION peluquería con lindos espejos, San Juan 3254.

OJO! PELUQUERIA o los muebles Luis XV, vdo. de ocasión, tr. Pozos 731.

OJO PELUQUERIA ENTRE RIOS 1177, remata hoy a las 3 p. m., Caccuri.

OJO! PELUQUERIA, mitad a plazo, vdo., informes Falivene, Belgrano 2228. v29

OJO PELUQUEROS; instalación de lujo, se vende, o se alquila, Tacuarí 376.

OJO! PELUQUERIA y muebles barato, vde. único Falivene, Belgrano 2228. v31

OJO! PELUQUERIA vendo poco capital y poco alquiler, Av. La Plata 1813.

OJO! SE VENDE PELUQUERIA, RAzón, San Juan 3616.

OJO, TOCADORES, ARMAZONES ETC., remata hoy, Caccuri, E. Ríos 1177.

OJO! PELUQUERIA, TRABAJA MUCHO en 1.400 $ vende Pistoni, Santa María 465.

OJO PELUQUEROS, VENDO PELUQUEría acreditada y a prueba, por ausentarme el dueño, Liniers 1917. v29

OJO! INSTALACIONES 200 $, sillitas 8, sillones 10 y toilettes de los más fino, doy facilidad, Lavalle 3149, J. Ferrer. v29

PANADERIA, buen mostrador, vdo. bar. por desavenencia, Sarmiento 2211. v29

PANADERIAS de 2, 3, 4, 5, 6, 7, 8, 9, a 100.000, pidan a Gutiérrez, S. José 265. v1

PANADERIAS RESERV. TODO CAPItal vde. La B. Panaderil, B. Mitre 2077.

PANADERIA SIN REP. MOST. 130 $, vdo. p. 1. útiles e 2500 $, B. Mitre 2077.

PELUQUERIA COMPRO HASTA 1.000 $, pago contado, Venezuela 1710, Sieira.

PANADERIAS DE 5.000, 6 A 100.000 $, otras 1.000 a 4.000, vdo. Victoria 1690.

PANADEROS! a Victoria 1690, nada de engaños, única of. W. B. Zaquieres. v30

REPARTO DE QUESO Y HUEVOS SE vende, Pueyrredón 2096, de 4 a 7. v29

REMATE POR MIGUENS REY, HOY a las 2.30 en C. Pellegrini 71.

REPARTO de leche, de 8 tarros, carro y caballo, T. Salta 1107.

RESTAURANT, GRAN UTILIDAD, a toda prueba vendo regalado o tomo socio trabajador, Alsina 680.

REPARTO DE HIELO SE VENDE, SE garanten 25 $ diarios de utilidad a toda prueba, Humberto 1768.

RESTAURANT Y ALOJAMIENTO, POR 25 de Mayo, negocio a toda prueba, vendo por enfermedad, tratar Montevideo 670, Berutti.

REPARTO HUEVOS Y QUESO, BUEN carro y caballo, ganancia 550 $ mensuales, a prueba, vdo. de ocasión, S. Juan 1526.

REMATE DE NEGOCIOS, instalaciones, muebles, útiles, mercaderías, de ocasión, Brasil 1241, plaza Constitución, Ernesto J. Cuali. v31

COMPRA Y VENTA DE NEGOCIOS E INSTALACIONES

SE VENDE UNA LECHERIA, tr. en la misma, México 3738. v1f

SE VENDEN SILLAS, mesas y armazones, Triunvirato 726. v29

SE VENDE PELUQUERIA, BARATO, José M. Moreno 800.

SE VENDE UNA EMPRESA DE CLOACAS, urgente; Victoria 2550. v29

SE VENDE DESPENSA Y DESPACHO de pan, Colombres 60. v29

SE VENDE UN REPARTO DE LECHE, de 7 tarros a toda prueba, tratar El Cano 3744. v30

SE VENDE pequeño armazón y mostrador, junto o separado, Viamonte número 1837. v29

SE VENDE REPARTO de cigarrillos por falta de salud; utilidad segura; Belgrano 2907. v30

SE VENDE PARTICULARMENTE herrería, fábrica de cocinas, a balance, Charcas 1414.

SE VENDE GRAN HELADERIA, CERVECERIA y café, al lado de biógrafo, por enfermedad: Corrientes 3140. v29

SE VENDEN LAS INSTALACIONES CON o sin mercaderías y se alquila el local de la acreditada y antigua tienda Belgrano 2899 esq. Catamarca. v28

SE VENDE UN DEPOSITO vinos y fonda, 15 metros del taller Vasena, alquiler 75 $, 3 piezas y negocio; Constitución 3055. v30

SE VENDE FABRICA DE AGUAS GASEOSAS, una de las más importantes de la capital federal, instalación de primer orden, clientela inmejorable, capital aproximado 100,000 $, con facilidades de pago, dirigirse C. Vassallaqui, Humberto 1 8091. v30

TINTORERIA VENDO URGENTE, 2,000 $ Chile 1818.

TALLER DE SOMBREROS, muy acreditado se vende; Rivadavia 2246.

TALLER de planchado se vende por enfermedad, Av. de Mayo 1333. v29

TALLER de planchado eléctrico se vende. Rioja 438.

TALLER ELECT.-MECANICO, se vende y alquilo local, Córdoba 1068. v28

TINTORERIA a vapor para industria vendo por desalojo, verla y tratar García 381. Piñeyro, Avellaneda. v30

VENDO UN NEGOCIO COMESTIBLES, Carlos Calvo 1661. v29

VENDO 4.500 $ CORRALON leña, sierra, carros, caballos, etc., Universidad 1096.

VENDO LECHERIA BIEN ACREDITADA capital 350 $, casita sola, alquiler 40 $, tratar en la misma; Cayena esq. Gaona. v29

ZAPATERIA central, vendo urgente por enfermedad, Rivadavia 714, escr. 19.

VENTA de MUEBLES y OBJETOS VARIOS

A LA MUEBLERIA, CANGALLO 1143, en 10, 12 y 14 mensualidades. v1f.

Arañas ELECTRICAS NO COMPREN sin consultar mis precios, Av. Mayo 1036.

ARAÑAS, CAJAS DE HIERRO liquidamos, Av. de Mayo 1158.

A los novios, muebles en 10 a 14 mensualidades, sin recargo, Cangallo 1143. v1f.

A CORRIENTES 2451, liquidan dormitorios, comedores, modernos y sueltos. v1f

A RIVADAVIA 2122 VENDO DORMITORIOS, comedor, sala, heladera, muebles sueltos, urgente. v31

A DOMICILIO EN 24 HORAS TENDRAN los muebles, pagaderos en 10, 12 y 14 mensualidades. Cangallo 1143. v1f.

A EMPLEADOS NACIONALES DE BANCO y alto comercio, muebles en 10 a 14 mensual., sin fiador, Cangallo 1143. v1f.

AMUEBLAR LA CASA PAGADEROS en 10, 12 y 14 mensualidades, sin recargo; Cangallo 1143. v1febr.

A 10 MENSUALIDADES muebles con sólo buenos informes. Mueblería "Colón", Bdo. de Irigoyen 644. v3f

A CANGALLO 946, GRAN SURTIDO DE dormitorios y comedores con grandes facilidades de pago, ver para creer. v29

A INTERESADOS SOLAMENTE VDE. comedor y dormitorio con marquetería familia que se ausenta, Andes 322.

A 80 $ DORMITORIO MATRIMONIAL, comedor 90 $, sala 40 $, guardarropa 40 pesos, cama, muchos muebles sueltos, vendo urgente, Bdo. de Irigoyen 1374. v28

ALFOMBRITAS DE LANA $ 4.20; caminos desde 1 $, gran surtido en alfombras cuadradas de toda clase y medidas, casa especial, Rivadavia 1915. v30

A $ 70 Y 100 DORMITORIOS, ROPEROS, aparadores $ 35, lavatorios, cómodas, $ 20, camas de hierro y madera barato, Rivadavia 2178. v28

A TALCAHUANO 471, VENDO ROPEROS con luna $ 20, lavatorios 12, camas 10, aparadores 25, juegos dormitorio 70, bibliotecas, colchones y una infinidad de muebles muy baratos. Adolfo.

A CANGALLO 946, DORMITORIOS macizos, matrimonio con aplicación bronce, $ 160 íd. roble ma. 220 íd. 3 c. con marq. y bronce, $ 380, juegos sala 9 p., 89 y 120 y gran surtido de todos los gustos y estilos. v29

A MITAD PRECIO VENDEMOS PARTICULARMENTE, procedentes de concursos y quiebras, varios juegos de comedor, dormitorios, salas y vestíbulos, escritorios, bibliotecas, arañas, cajas de hierro, camas y otros muebles.—Scotti y Cía., Maipú 65. v1f.

BAÑADERA ENLOZADA Y HELADERA, chica, norteamericana, roble, para comedor, vendo cualq. precio, Triunvirato 777.

BUENOS DORMITORIOS Y comedores cifronier y caoba a precios de remate, Av. de Mayo 1158.

BILLARES NORTEAMERICANOS (UNICOS legítimos en plaza), equipados con barandas "Monarch" y pizarras de precisión, gran surtido accesorios a precios sin competencia. Cía. Brunswick, Libertad 178 a 190, Bs. As. v31e.

COMEDOR, dormitorio y muebles sueltos, vendo de ocasión, Corrientes … v28

CAMAS RICAS, laque, caoba, bronce, desde 35, vest. bambú 55, Cangallo 855. v1f.

COMEDOR finísimo, marquetería y bronce vdo. urgente, Moreno 3160. v29

CAJAS DE HIERRO IMPORTADAS del país, liquido, Maipú 65. v1f.

CAJAS HIERRO no compren sin verme, grandes ocasiones, Av. Mayo 1036

COMEDOR VITRINAS Y CARPINTERO, verdadera ocasión 840 $ comprar Bulnes 551. v28

CORTINADOS DE CROCHET desde 8 $ par, doseles, colchas, muselinas, visillos, cretonas y artículos de tapicería, precios mód., Boltano, Rivadavia 1915. v30

COMEDORES dormitorio, escritorios, juegos cuero, salas, vestíbulos mimbre laqué, antiguos y 500 lotes diversos, provenientes de quiebras y concursos, liquidación a cualquier precio, Av. de Mayo 1158.

COMEDOR, 3 DORMITORIOS … CAMAS bronce, máquina Singer, … carpeta, piano, ropero, mesa, sillas, vestíbulo, columnas, cuadros, baño, fonó; … aparador vendo sueltos, particular Salta 361. v1

DORMIT., COMED., LISTOS CARPINT., Bulnes 551, vendo muy barato. v28

DORMITORIO matrimonial roble macizo y bronce urgente 210 $, Moreno 3160. v29

DORMITORIO 3 cuerpos, marquetería y bronce vendo urgente, Moreno 3160. v29

DORMITORIO 80 $ COMEDOR 90 PESOS, guardarropa 45 $, sala … $, vendo San Juan 3264. v1f

DORMITORIOS 146, MESITA DORADA 45, biblioteca 45 … Cangallo 855. v27b.

DORMITORIOS dos … matrimonial, semi… urgente, 170 $, Av. de Mayo …

DE BRONCE, REGIO … tocador, se vende, Victoria … de 10 a 1 p. m.

DORMITORIO CITRONIER … desarme, ropero … interiores, bronce francés, 1200 $ … Moreno 3160. v29

ESCRITORIOS, BIBLIOTECAS … juegos cuero, liquido, M…

ESCRITORIOS, bibliotecas, … juegos cuero, ocasión, A…

ESPLENDIDO APARADOR … gal, pieza suelta, … vendo $ 70, Rincón 10…

ESCRITORIOS, bibliotecas, … de cuero, papeleras, no compren sin consultar mis precios, Fabito, Maipú 124. v29

ESCRITORIOS N. A. … ministros, cajas de hierro … bibliotecas 2 y 3 cps., … ro, liquidamos toda la … cualquier precio, Av. de Mayo 1158.

GUARDARROPA C. LUNA BISELADA 58 com. 110 vest. 65 $, …

LINDA CAMA 1 PLAZA … elástico, particular … 49

LA COOPERATIVA, FABR. … muebles, 1124 Sarmiento 1124 … particulares con plata … aprovechar nuestras grandes … por 15 días.

Dormitorios macizos	$	80
Dormitorios matrimonio	"	100
Dorm. roble mac. ad. br. … 275	"	3…
Comedores mac. c. roble …	"	285
Comed. robl. m. apl. …	"	320
Juego vestíbulo mimbre, 6 piezas	"	68

Escritorios, guardarropas, camas hierro, muebles sueltos, precio de fábrica. Catálogo, embalaje y conducción gratis.—Sarmiento 1124. v28

MUEBLES A PRECIO DE FABRICA EN "Unión Fabricantes" Suipacha 334 v31

MUEBLES EN 10, 12 Y 14 mensualidades, Cangallo 1143. Visiten la casa. v1f.

MUEBLES A MITAD DE PRECIO QUE a plazos, visite nuestra exposición en Cangallo 855. v2feb.

MUEBLES A PLAZOS, EN CONDICIONES, liberales, Terza Hnos., Sarmiento 746. v3f.

MUEBLES OCASION, comedores, dormitorios, juegos sala, ocasión, Av. Mayo 1036.

MOBLAJE completo, VENDO URGENTE, conjunto o separado, hay muebles muy regios, Victoria 1161, al fondo

MUEBLEROS, PICHINCHA, SE VENDE un trinchante, un aparador un ropero desarmable, 3 cuerpos, un toilette, mesas de luz, todo de cedro y a medio hacer. Varios Nahuel Huapi 5461, (Villa Urquiza). v28

VENTA de MUEBLES y OBJETOS VARIOS

MUEBLES, SOCIEDAD COOPERATIVA Fabricantes de muebles, sin intermediarios, precios de fábrica. Los más bajos en Buenos Aires. Pidan presupuestos, Maipú 216.—Gerente, D. Díaz Sáenz. v31

MUEBLES, CASA MAIPU, MAIPU 257. La que más barato vende. Hace el 10 por ciento de descuento sobre cualquier presupuesto de otras casas. Consulten sus precios y se convencerán. Acuerda créditos en condiciones convencionales. v31

MUEBLES A CREDITO, R. DIAZ y Cía. 630 SARMIENTO 636
Precio fijo, marcados con números a la vista.
Condiciones liberales y plazos convencionales.
Operaciones resueltas en el acto.
Exposición inmensa, fundada el año 1887. v31

MUEBLES A CREDITO, Baratti y Cía., CORRIENTES 1145
Créditos directos en 5 ó 10 cuotas mensuales.
Resueltos inmediatamente y ventajosamente.
Sin recargo de precio en general.
Precios netos como al contado inmediato.
Los más bajos en Bs. Aires y Sud América.
Precios marcados, visibles y convenientes.
BARATTI y Cía., CORRIENTES 1145. v31

MUEBLES . . . MUEBLES . . . MUEBLES Sarmiento 746, Terza Hnos. La casa que hoy más conviene para comprar en la fábrica, que ganará tiempo y dinero. Para convencerse de la verdad, visite usted hoy mismo nuestra exposición de ventas. Dormitorios y comedores de roble y caoba, tres cuerpos a 140, 180, 200, 250, 280, 300, 400, 500 y 600 $. Los del interior consulten Catálogo No. 19. No olviden, Sarmiento 746, Terza Hnos. v4f.

MUEBLES . . . Sirlin Hnos. MUEBLES Corrientes 1172 al 80.
MAXIMA CALIDAD—MINIMO PRECIO

Dormit. compl. de 200 a . . .	$	80.—
Dorm. c. roble, 3 c., de $ 315 a	"	180.—
Comedor compl. de $ 200 a .	"	85.—
Comedor roble, 10 pzas. $ 300 a	"	160.—
Juegos de sala y de mimbre a .	"	35.—
Camas de bronce o hierro . .	"	24.—

Moblajes completos, escritorios, vestíbulos, guardarropas o muebles sueltos. Remitimos gratis al interior gran catálogo, flete y embalaje. v6f.

MUEBLES DE OCASION
Hemos sido nombrados liquidadores, de un inmenso lote de muebles, que por cuenta y orden de una importante guardadora de muebles, venderemos particularmente, según consta en las pólizas números 12.899, 17.564, 11.921 y 14.900, que están expuestos en nuestros salones de venta, los cuales conjuntamente con otros lotes de varios remitentes, forman un vasto y surtido conjunto de muebles y objetos varios, así es que le recomendamos se apresure a visitarlos hoy de 8 a m. a 6 p. m. que comprará todo cuanto necesita por menos de un 50 por ciento de su verdadero valor, Jaime M. Solé, Suipacha 68 al 76.

MUEBLES (Casa Moreau) MUEBLES 668 Cangallo
INICIAMOS EL AÑO CON GRANDES REBAJAS SOBRE LOS PRECIOS

Dormitorio matrimonio . . .	$	140
Dormitorio c. roble, estilo Imperio.	"	2…5
Comedor c. roble … holandés .	"	180
Comedor roble con vitrinas . .	"	250
Juegos de sala modernos, desde .	"	85
Juegos vestíbulos robles, completos	"	125

Gran surtido en escritorios, juegos de cuero, bibliotecas, juegos de mimbre, etc.
MUEBLES DE CAMPO MUY BARATOS
GRATIS: Catálogo, embalaje conducción.—A. DE ROSA y Cía. 668 Cangallo 668. v30

MUEBLERIA "EL SOL", L. TORETTI 1113 Corrientes 1118 esq. Cerrito
ACEPTAMOS CUALQUIER OFERTA
Rebaja 20 o/o de otros presupuestos.

Dormitorios combinados, macizos .	$	79
Id. para matrimonio, 7 piezas . .	"	125
Id. 3 cpos. c. roble, 9 piezas. .	"	215
Comedores combinados, macizos .	"	95
Id. 3 cpos. para campo, 12 piezas.	"	195
Id. 3 cpos. bombé, roble, 9 piezas	"	255
Juegos de mimbre completos desde	"	25

La casa más surtida, que vende más barato.
PIDAN PRESUPUESTOS
Catálogo, embalaje y trasporte gratis. v24f

OJO peluqueros, vendo toilettes, lavatorios, sillones, letreros luminosos, a 1/2 precio fábrica, Estados Unidos 2300. v29

OJO PELUQUEROS: MUEBLES finos de peluquería vendo barato y cambio. E. Domínguez, Montevideo 164. v31

OJO NOVIOS: VENDO URGENTE JUEGO de comedor, roble, aparador, trinchante, mesa y 6 sillas, lo mejor que hay vendo sin discutir precio. Triunvirato 777.

OJO Peluqueros muebles lujosos de alta moda de roble y cedro, toilettes n. americanos, lavatorios fantasía, sillones especiales y toda clase de instalaciones para peluquería vendo a mitad precio, única fábrica, J. Mendía; Rincón 148. v28

OJO, PELUQUEROS: Nada de fantástico sino la verdad. La fábrica de muebles de peluquería de "Failvene", es la única que se lleva la victoria, cada día vende más y mejor. Acudid a ver sus muebles; consultad sus precios y veréis que todo es verídico. Gran surtido de toilettes, sillones, lavatorios, vidrieras, niquelados, cajoneras, etc. Instalaciones desde 100 $. Embalaje y conducción gratis. Visitad su depósito; Belgrano 2228. v28

PIANO DE ESTUDIO, POR AUSENTARME, vendo; San Pedro 3…

PIANO de caoba 1/4 cola, vendo 350 $, alemán y máq. escribir, Paraguay 4188

PIANO espléndido, gran formato, p. uso, vendo de ocasión; Córdoba 3246

PIANO RICO CRUZADO EN BRONCE, vende barato familia. Cevallos 925.

PIANO REGIO, CONCIERTO vendo ocasión, otro estudio 80 $. Venezuela 650.

PIANO FINISIMO, 3 pedales, otro estudio barato, Corrientes 3707. v29

PIANOS de confianza, diríjase a la casa Borgarello, B. Mitre 972. v29

PIANO REGIO, 3 P., CONCIERTO otro 170 $ vendo profesora, Belgrano 3450.

PIANO de ocasión muy bueno, vendo barato, R. Peña 330.

PIANO riquísimo vendo familia, cualquier precio, urgente, Salguero 6… v30

PIANO LINDO VENDO EN …0 $. POR ausentarme, Venezuela 758

PIANO GRAN FORMATO VENDO 380 $. Chacabuco 1066. v29

PIANO GRAN FORMATO, CRUZADO, poco uso, ocasión, vdo. Talcahuano 281.

PIANO CRUZADO EN BRONCE, SE vende de ocasión, Sarmiento 1…2

PIANO gran formato, de color, ricas voces, vendo 300 $; Victoria 3293

PIANO COLOR, belga, ocasión, $ 150, hoy vendo, Mudanzas, Alsina 18…

PIANO CRUZADO BRONCE, NUEVO, marca alemana, vdo. barato, Chacabuco 1037.

PIANOS DIVERSOS PARA ESTUDIO Y concierto, se venden, garantidos, Santa Fe 2841.

PIANO MUY BUENO, DE OCASION, por ausentarse dueños véndese 350 $. B. Mitre 1531, dep. 4.

PIANO "GURINA", Berlín, cruz. bronc., 3 ped., vende urgente fam., Carlos Calvo 1262.

PELUQUEROS: VENDO MESA ESPEJO, sillones, cajoneras y chapas, Rivadavia 1…32.

PIANO DE COLOR, GRANDE CRUZADO, ricas voces, vendo 300 $. Cangallo 1336.

PIANOS FRANCESES Y ALEMANES DE ocasión, para estudio y concierto vende "La Liquidadora de Pianos", Talcahuano …424 v21.

PIANO-PIANOLA STECK … ELECTRICO Hooff, flamantes, gran formato, garantía absoluta, se vende … Santa Fe 2841.

POR AUSENTARSE A EUROPA SE vende instalación completa de muebles importados, verlo Chacabuco 400, piso 2o., departamento 10, lunes y martes de 2 a 6 p. m. v28

TRINCHANTE, APARADOR, GRANDES espejos, tallados, … sofá 2 poltronas y 2 sillas … todo 270 $ … particular …

VENDO LUNA BELGA, DE 1.50 MTS., Chile 274.

VENDO DORMITORIO DE OCASION, Ayacucho 778

VDO. 3 dormit., comedor, ropero, aparador guardarropa, camas Piedras 824.

VENDO BARATO COMEDOR dormitorio … v1f

VENDO VITRINAS, exposición, interior … cristal … Belgrano 154. v28

VITRINA CRISTAL, MOSTRADORES Y … inglés … vendo, Córdoba 1068

VENDO BARATO COMEDOR Y DORMITORIO … caoba … gal Italiano … vestíbulo … sueltos urgente, San Juan …8. v1f.

VENDO LRG. COMEDOR Y DORMIT. roble otro caoba … baño … uso, … separados … v28

VENDO LRG. BARATO comedor, … dormitorios … piano, escritorio, cama hierro, … camas de … artefactos … loza … v31

AVISOS COMERCIALES

AVISO — POR INTERMEDIO DE LA Bolsa Panadera, … B. Mitre 2077, vendí a S. Traversa … panadería y facturería, Almagro 124 … 3 días. H. Schiecht. v28

AVISO AL COMERCIO … VENDÍ … el señor … compra y … Reclamaciones … C. …

AL COMERCIO POR … la antigua … W. B. Zaquirres Victoria … teléfonos, vendí mi panadería pastelería, Rivadavia 3149 … 3 días.—L. Manino. v30

AL COMERCIO … inventario y tasación … negocio de lechería … la capital … tengan derecho a … verlas dentro de los tres días … fecha 25 enero 1919 … Teodoro Merino y Pascual Amigo … José Carril. v29

AVISOS COMERCIALES

AL COMERCIO.—POR TRIFILLETTI y Barreiro, martilleros públicos, ofc. Sarmiento 2211 (ambos teléf.), he vendido al señor Andrés Morfés, mi panadería mecánica "El Trébol", sita Canalejas 3585. Reclamos 3 días.—28/1/19.—Esteban Bisio. v30

AVISO AL COMERCIO que bajo inventario-tasación, he comprado el negocio de casa de comida, situado en Estados Unidos 3800. Reclamaciones 3 días. Compradores, M. Rodríguez y Ribalta. Vendedor, Francisco Olivas. v30

AVISO AL COMERCIO—EL señor Fermín Alvarez ha vendido las maquinarias o instalaciones de su taller mecánico, calle Jorge Newbery 3732. Reclamaciones tres días, en la misma.—Enero 28 de 1919. v30

AL COMERCIO: AVISO QUE CON INTERVENCION de los balanceadores y rematadores públicos J. Solari y Cía., escrit. Alsina 2522, U. T. 4595, Mitre he comprado al señor Joaquín Sales el café y billares sito Rivadavia 2300.—Reclamos tres días—Buenos Aires, enero 28 de 1919.—Saffi Bertani. v30

AL COMERCIO — AVISO HABER vendido todas las existencias de mi almacén sito en la calle Diego Lamas No. 399, San Isidro, F. C. B. A. al señor Manuel Delgado, libre de todo gravamen. Se atienden reclamos únicamente dentro de los tres días de la fecha.—Enero 28 de 1919, Juan Solari. v30

AL COMERCIO AVISO QUE CON LA intervención y bajo inventario practicado por el balanceador y martillero público Sr. A. Lobeto, con oficinas en la calle E. Ríos 126, U. T. 7229 Lib., he comprado libre de todo gravamen la casa de comercio del ramo de lechería, chocolatería y anexos, de propiedad de don Luis Zitara, establecida en la calle Pedernera 79. Reclamaciones 3 días.—Buenos Aires, enero 28 de 1919.—Secundino Soto Gómez. v28

AL COMERCIO — AVISO QUE BAJO INVENTARIO-tasación practicado por el balanceador y rematador público señor José A. Repetto, escrit. Maza 915, U. Teléf. (1000 mitre) he vendido al señor Manuel P. Cejas, mi negocio de almacén de comestibles y bebidas, sito en esta capital, calle Cochabamba No. 3002 esq. Rioja.—Las que tengan derecho a reclamaciones deberán hacerlas dentro de los 3 días de la fecha.—Buenos Aires, enero 26 de 1919.—Vendedor Luis Pérez Leveratto. v28

AL COMERCIO — AVISO QUE HE COMPRADO bajo inventario practicado por el balanceador y martillero público señor Juan Solari, escritorio calle Moreno No 2200, el negocio de almacén de comestibles y bebidas, calle Honduras No 4171, al señor José Suárez, los que se consideren con derecho a algún reclamo, deberán presentarse en el término de tres días a contar desde la fecha, pasados los cuales no serán atendidos. Bs. Aires enero 28 de 1919, Compradores, Saturnino y Timoteo Criado. v30

AL COMERCIO AVISAMOS, QUE BAJO inventario tasación practicado por el balanceador y martillero público señor A. Lobeto, con oficinas en la calle Entre Ríos 126, U. T. 7229 Lib., ha quedado disuelta de mutuo y amigable acuerdo la sociedad colectiva que teníamos constituída bajo el rubro de Pérez y Pose en la casa de comercio del ramo de almacén de comestibles y bebidas, establecida en esta capital, calle San Juan 2600 esq. a la de Boedo; haciéndose cargo del activo y pasivo de la misma los señores Jesús, Ramón y Manuel Pose, y la que en lo sucesivo girará bajo el rubro de Pose Hnos.—Buenos Aires, enero 26 de 1919.—Pérez y Pose. v28

AL COMERCIO. — AVISO QUE HE vendido a don Amador Díaz Sal, las existencias de mi negocio de almacén y despacho de bebidas, sito en esta ciudad, calle Carlos Pellegrini y Boedo. Se atienden reclamaciones únicamente dentro de 3 días de la fecha.—Lomas de Zamora, enero 25 de 1919.—Angel Castiglioni, vendedor. Amador Díaz Sal, comprador. v28

AL COMERCIO AVISO, QUE BAJO INVENTARIO y tasación practicado por el balanceador y martillero público Sr. A. Lobeto, con oficinas en la calle E. Ríos 126, U. T. 7229 Lib., he comprado libre de todo gravamen la casa de comercio del ramo de almacén de comestibles y bebidas, de propiedad de don Cándido Fernández, establecida en la calle Gral. Paz No 2 esq. a Directorio. Buenos Aires, enero 26 de 1919.—José Conti. v28

COMANDITARIO búscase, p. trabajar máquinas, escribir M., Directorio 1900. v1f

CON INTERVENCION OFICINA Gutiérrez, San José 265, vendí mi panadería, Venezuela 1480. Reclamos 3 días, Fernández Gradín, vendedor. v29

PROFESIONAL JEFE COCINA CON 2000 pesos, o más, desea encontrar socio competente con igual capital, para comprar o instalar negocio, por carta solamente José Cubas 4128. v28

REPRESENTACIONES Y CONSIGNACIONES acepta casa establecida con viajantes activos vías Neuquen, Lamadrid, T. Arroyos y Pacífico. Damos y exigimos referencias. Módica comisión. Por carta D. C. C. casilla 87, Bahía Blanca. v2f.

SOCIO PARA cochería instalada, necesito, $ 8.000, La Mercantil, Lavalle 886

SOCIO PRECISO para buena casa amueblada, trato lindo serio, Lavalle 1545.

SOCIO CASA REMATES Y COMISIONES, necesito con 4.000 $, Victoria 2215.

SOCIO CON PEQUEÑO CAPITAL DESEA entrar en negocio positivo, escribir a L. C., Gral. Hornos 1480, dep. 6.

SOCIO CON 5000 $ se necesita para petit hotel, central, ganancias 2000 pesos mensuales, a toda prueba, Belgrano 1859.

SE BUSCA SOCIO PARA UNA CARNICERIA, poco capital, aunque no sepa trabajar en el oficio, calle Melincué 2710, Villa del Parque.

SOCIO CON VEINTE MIL PESOS NECESÍTASE para impulsar industria única en el país, ver artículo escribano Ba…, Maipú 23…, de 2 a …

SOCIO CON 10.000 $ PARA REVALIDAR patente de invención en varias naciones, garanto, por carta Juan Galiuz, Cullen 5036. v29

SOCIO CON 10.000 $ SE NECESITA PARA implantar industria única en el país. Por carta o personalmente Callao 613 1er. piso, izq. v28

SOCIO CAPITALISTA que disponga de $ 300.000 o gran taller mecánico establecido, para explotar nuevo patentado, único en su género de gran importancia, por carta a A. N. B. Av. de los Constituyentes 4888. v29

TENGO DISPONIBLE 10.000 $. PARA cualquier operación seria, compra de mercaderías o hacer sociedad, con referencias a satisfacción, M. P., Rivadavia 1556, de 9 a 12. v29

COMPRA y VENTA de FONOGRAFOS MAQUINAS de ESCRIBIR y de COSER

A 25 $ FONOGRAFO CON 6 PIEZAS, discos dobles $ 1.20, vende, Salta 676. v29

APROVECHEN! máqs. Singer y otras, garantidas 5 años, vdo. Belgrano 1420 v2…

BUENA MAQUINA DE COSER, garantida, vendo 15 $, Belgrano 3425. v29

DOS MAQUINAS COSER SINGER, VENDO muy baratas, casa particular, Salta 564. v1

MAQUINA Singer, otra de escribir "Sun", casi nuevas, ocasión, dom. Sta. Fe 2134.

MAQUINA SINGER escritorio, doy barata, otra sencilla, 25 $, Cangallo 158. v1f

MAQUINAS DE ESCRIBIR de todos sistemas. Pidan catálogo. Gran taller de composturas. Cía. Nac. de Máqs. de Escribir San Martín 815, U. T. 3754, Avenida 7…

MAQUINAS DE escribir de todos sistemas. Pida catálogo. Gran taller de composturas. Cía. Nac. de Máquinas de Escribir, San Martín 315, U. T. 3754, Avenida.

MAQS. ESCRIBIR, usadas, garantizadas, vendemos barato, mesas, cintas, repuestos, accesorios. Hacemos composturas más barato que nadie; Emp. Am. Maipú 272 v29

MAQUINAS de escribir de ocasión de todas marcas las encontrará en la casa Iturrat, sección máq. de esc., Lavalle 1182. Visítela o pida el catálogo de accesorios en general. U. T. 3813. v31

MAQUINAS DE ESCRIBIR nuevas y de ocasión tenemos desde 40 $ garantidas. Papel carbónico, cintas y accesorios. Gran taller de composturas "La Maquinista", casa importadora, San Martín 412, U. T. 4237 Avenida. Frente "La Nación".

AVISOS VARIOS

CEDO TELEFONO U. T., Alsina 7…0, departamento 11.

CONSEJO NACIONAL DE EDUCACION — Instrucción primaria obligatoria y matriculación de los niños de 6 a 14 años de edad.—A los padres de familia, tutores o encargados—El Consejo Nacional de Educación, con la creación de escuelas en los años 1917 y 1918, ha conseguido facilitar asientos a todos los niños en edad escolar de la capital federal, y si los vecindarios cooperan, por su parte, en la acción oficial, estimulando y vigilando la inscripción y asistencia de los niños en los cursos, se llegará a resolver el problema del analfabetismo en Buenos Aires, logrando que en 1919 no haya un solo niño en edad escolar, en la ciudad, que no concurra a la escuela. El Consejo Nacional espera la colaboración de todos los habitantes para alcanzar este auspicioso resultado. La matriculación es obligatoria para todos los niños de 6 a 14 años de edad, y los padres, tutores o encargados que no inscriban a los que tengan bajo su dependencia, incurren en multa de $ 5 a 100 moneda nacional, (art. 44, inciso 5o., ley 1420), la matriculación e inscripción de alumnos se efectúa desde el 2 de enero en los consejos escolares, y en los locales de las escuelas. Para mayores datos e informes, dirigirse a la Oficina de Obligación Escolar del Consejo Nacional de Educación, calle Rodríguez Peña …, de 12 a 6 p. m., todos los días hábiles con excepción de los sábados, que podrán concurrir de 9 a 12 m.—El secretario general. v31

LA PREVIDENZA, YERBAL 2636, devuelve importe rifa terreno Mar del Plata, hasta febrero 10 de 1919.

PINTURAS para todo, INMEJORABLES, norteamericanas, "Sherwin Williams", recién llegadas, baratas, todo color, The Barbicane Co., Victoria 1770.

POR DIFICIL QUE SEA PROPORCIONAMOS cuanto se nos encargue a precios de ocasión, incluso objetos por su valor escrito, Vázquez y Vara, Salta 1130 v29

RUEGO A LAS PERSONAS caritativas socorran a una pobre madre con 2 niños pequeños, y el esposo gravemente enfermo. Caseros 1859, pieza 1…, Sra. de Blas.

EXTRAVIOS Y HALLAZGOS

CINCUENTA pesos gratificación, perro policía, obedece nombre "Leo", extraviado 3 de Febrero 1391 (Belgrano).

CON FECHA 24, SE EXTRAVIO UN PERRITO foxtor con manchitas negras en el cuerpo, cara casi negra con una raya blanca en el medio, orejas despuntadas y cola cortada, la persona que lo haya encontrado y lo devuelva a su dueño calle Libertad 1164 será gratificada. v30

EN SAN JUAN, DE JUJUY A PASCO, se perdió una chapa del automóvil 1558, se ruega a la persona que la haya encontrado la entregue Azcuénaga 860 y será gratificada.

EN EL TREN LLEGADO EL 27 A LAS 7.15 a. m. estación Constitución, quedó olvidado un rollo de papel con dibujos de muebles y anotaciones. Se gratificará a la persona que lo entregue en Medrano 244 o Sarmiento 1148.

PERRO POLICIA, EXTRAVIADO ANTEAYER, en plaza Británica, frente estación Retiro, atiende al nombre de Puc, avisar Florida 668, donde se gratificará.

RELOJ CON LEONTINA, SE EXTRAVIÓ desde Perú a Sgo. del Estero, calle Alsina, dar razón a M. L., casilla de correo 942.

SE HA EXTRAVIADO libreta del Nuevo Banco Italiano No. …3, a favor de Palmiro Remondini. Se ruega devolverla al Banco, Reconquista y Rivadavia. v30

SE HA EXTRAVIADO LA libreta DE Caja de Ahorros No. 1385, del Nuevo Banco Italiano, sucursal No. 4, a nombre de Cesare Casciano. Se ruega su devolución. v30

SE RUEGA AL CHAUFFEUR QUE HAYA encontrado en un automóvil de alquiler un llavero con ciertas llaves, perdido en el trayecto de Alsina a Lima 1433, lo devuelva a esta dirección donde será gratificado.

VALIJA DE CUERO AMARILLO SE perdió el viernes pasado, durante mudanza recorrido Buenos Aires a Olivos, Vía Belgrano, contiene ropa enfermera y dinero efectivo que se regalará además de recompensa, recuperándose sólo objetos recuerdos familia sin valor. Dirigirse Regina Galli, Cangallo 3…5. v29

PERSONAS BUSCADAS

SANTIAGO SUMARRIVA, LO BUSCA SU hermano Esteban, por asuntos de familia, Jufré 274. v28

SE DESEA SABER EL PARADERO DE Francisco Esparza y Esparza, lo busca su hermano, escribir a Larramendi núm. 9, San Sebastián, España (Guipuzcoa). v15f

SE DESEA SABER EL PARADERO DE Wenceslada Gómez y familia, la busca su sobrina María Rivero, Pedro Mendoza 1121, Boca. v29

SE DESEA SABER DE DANIEL SANCHEZ y de Agustina Sánchez, los busca su cuñado Felipe González, dirigirse Paseo de Julio 1…4. v29

SE DESEA SABER EL PARADERO DE José Desmond … de Massa Lubrenzo, provincia de Nápoles (Italia), lo busca su esposa Teresa Cancaro. Dirigirse calle Viejobueno 781 Avellaneda, provincia de Buenos Aires. v29

COMPRA Y VENTA DE LIBROS

A LAS FAMILIAS COMPRO LIBROS viejos y nuevos, a los precios, librería Corrientes 564. v4f

COLECCION COMPLETA BLANCO Y NEGRO (25 años), vendo, C. Calvo 2783.

EDICION nueva podría aparecer, vdo. o socio administrador, tratar A. D., Suipacha 383.

LIBROS USADOS COMPRO, LIBRERIA Suárez, Libertad 236, U. T. 3651, Lib. v29

LIBROS DE COLEGIO, escuelas normales, facultad, diccionarios etc., compro alto precio, Victoria …, Perfumo. v28

MAQ. COSER SINGER VENDO, OTRA 10 $ y de mano $ 8, Culpina 468, Flores.

SE VENDE UNA MAQUINA DE APARADORA, Singer, … 2754.

VENDO UNA COLECCION DE P. B. T., Azara 1419.

ASAMBLEAS

LA ESTRELLA Compañía Argentina de Seguros.—Asamblea Anual Ordinaria.—De acuerdo a lo establecido por el art. 22 de los estatutos, se convoca a los señores accionistas de esta compañía, a la asamblea general ordinaria que tendrá lugar el día 31 del corriente mes a las 3 p. m. en las oficinas de la Dirección General, calle San Martín 322

ORDEN DEL DIA

1o.—Tratar y resolver sobre la Memoria del Directorio, correspondiente al ejercicio de 1918.—2o.: Aplicación y distribución del saldo de ganancias y pérdidas.—3o.: Elección de cuatro miembros del Directorio, para reemplazar a los salientes señores Dr. Jorge Casares, Pedro S. Tobal, Gabriel I. Jáuregui y Emilio Devoto.—4o.: Elección del síndico titular y síndico suplente para el nuevo ejercicio.—5o.: Nombramiento de dos accionistas para que en unión con el Presidente del Directorio y el Director General firmen y den por aprobada el acta de la Asamblea. Según lo dispone el art. 33 de los estatutos, los señores accionistas deberán depositar sus acciones o certificados bancarios de depósito de las mismas, en la Dirección General de la Compañía, hasta tres días antes del señalado para la Asamblea.—Buenos Aires, enero 13 de 1919.—Enrique Schindler, Director General. v31

VENTAS VARIAS

ARPILLERA gruesa a 0.60 el k., fina, vendo permanente, Tucumán 3067. v28

ARPA Erards doble movimiento en perfecto estado vendo barato, Boedo 771.

A 0.40 CENTAVOS chapa … de hierro galvanizado; Pueyrredón 113. v30

ARPILLERA 10 ONZAS, vendemos 1000 lienzos para lana de … mts. a $ 4.70 c. u. Dirig. a Mayo, Victoria 1573 …

A MITAD PRECIO VENDO LICORES surtidos españoles, … Sarmiento 372.

ARAÑAS, GRAN LIQUIDACION DE LAS existencias de una casa de artefactos Maipú 65. v1f.

AGRICULTORES, LONAS IMPERMEABLES, confeccionadas a … el metro cuadrado, Av. de Mayo 1224 v29

ARMAZONES, mostradores, vidrieras y 3.000 $, en mercaderías del depósito cigarrería y librería Alsina 626, remataré Hoy martes. Ver aviso. A. Arias

ALAMBRE DE ACERO, 1x3 1.2 M pesos 3,50 el k., vendo 100 kilos, Camino Real 3346, Puente Alsina, tranvías Nos … y 47. v29

BOLSAS PARA CEREALES Y OTRAS, stock perm., S. Wellish, Sarmiento 310 v6

BOLSAS DE TRIGO vendo, Suárez …, U. T. 136, Barracas.

BLOCK PARA CALCULAR y ACADEMIA a 0.90 el kilo vende Casa Iturrat, Lavalle 1182; U. T. 3813. Libertad. v29

BALANZA DE 400 KILOS TIRANTES de hierro y machimbrado vendo, B. Mitre 3672. v29

BRONCE EN CHAPA, 0.4 y 0.6 y 1.00 k. puntas caños, caldera, para laminar, Canalejas 1132.

BOLSAS VENDO PARA TRIGO LINO maíz y avena. Existencia permanente. Atiendo cualquier pedido telegráfico, cargando en el día. Luis H. Ferrere, Reconquista 325, U. T. 1572, Avda. Dirección Telegráfica: Alfalfa.

BAUL INGLES, DE CUERO FINO, forma camarote y dos baños fibra inglés … y algunas valijas finas de cuero, fabricación inglesa, todo como nuevo se venden, Suipacha 235.

BOLSAS VENDEMOS PARA TRIGO, nuevas, lino, maíz y avena las mismas clases, primer y segundo uso. Existencia permanente. Atenderemos cualquier pedido telegráfico cargando en el día, Masotti Hnos. Piedras 75, U. T. 239, Libertad. v6feb.

CINEMATOGRAFO, proyector, lámpara, cadena y mesa, por 200 $. Brasil …

C… brasileño, LO MEJOR … colegiales, U. T. 151, Belgrano

CABLES INGLESES, LINGAS, SOGAS … y prec. excepcionales, Victoria 8…

CHAFALONIA, bronce, cobre, aluminio, vendo barato, Freire 305, Colegiales.

COCINA ECON., 1 mt., 2 hojas puerta con vidrios, Pringles 625

CORREA DOBLE, CUERO, … vendo barato; Canning 5…

CAJAS Registradoras National venden de ocasión Maya y Cía, S. Martín 24… v1f

CHAPA HIERRO, RETAZOS GRANDES, gruesa, vendo, Yerbal 854, fábrica

CAÑOS DE CALDERA MANNESSMANN vendo 700 metros, 1 7/8", largo 3.…9 mts, Yerbal 854, fábrica.

CUATRO PALAS DE BUEY Y UN OR… que con mecánico, vendo, Posadas …

CHAPAS BRONCE todas medidas y espesores, vendo, Freire 305, Colegiales, … Belgrano.

CAÑOS DE ACERO DULCE 7.50 mts por 12 diám. venden de ocasión A. G. … Perú 835.

Cañería Mannessmann, gran lote varias medidas, hasta 9", caños largos, cortos y curvados, vendo baratísimo, Yerbal 854, fábrica

CIGARROS, CIGARRILLOS, FOSFOROS y tabacos marcas corrientes y un gran stock de artículos de librería y papelería, Alsina 626. Hoy martes a las 2 p. m.

CAÑOS DE HIERRO galvanizado y negro para calefacción de varias medidas desde 1 1/2 hasta 5 pulgadas de diám., … de 9 a 11 a. m., Pueyrredón … v30

CAJAS REGISTRADORAS NATIONAL se vende La Maquinista, San Martín 412, frente "La Nación" Teléf. 4.31, A… taller especial en composturas.

DECAUVILLE EJES, y ruedas, repuestos p. locomotora Koppel, a trocha 60, vdo., Balcarce 365

DROGAS LIQUIDO, NUEZ DE AGALLA, goma, menta, extracto de cochinilla, … Piedras 1505. v29

DISCOS DE ALGODON PARA PULIR metales finos o hierro por mayor o menor, casilla correo 1700.

ELECTRICISTAS: Pidan lista de precios, Lavalle 962. v30

EXTRACTORES, PURIFICADORES DE aire para cine, taller o sótano, barato, vendo, Victoria 1770.

VENTAS VARIAS

FLEJES de 3/4 1 p. y 1 1/4 y 1 1/2 p., casi nuevos, vendo, permanente, Tucumán 3067. v29

FUNDAS RICA CRETONA, JUEGO $ 45, piano 15 $. Se atiende por carta o teléfono, Venezuela 826, J. Despax, U. T. 2256, Libertad. Se llevan muestras a domicilio.

HOJALATA nueva, vendo 0.55 la hoja, Bustamante 1279.

HELADERA se vende barata, Carlos Pellegrini 479.

HERRADURAS SURTIDAS TENEMOS siempre existencia, Solís 1322. v28

HOJALATA NUEVA, 20x28, a $ 0.65 la hoja, vendo, French 838, Avellaneda.

HIERRO PARA FUNDICION de maquinaria vendo 12 ton., Provincias Unidas 555.

HERMOSO LAVATORIO HIERRO ESMALTADO, pedestal, repisa y espejo vendo, San Pedro Nolasco 1145 esq. Giona 1150

HERREROS: RETAZOS de hierro para herraduras, se venden; Cochabamba 3065 y San Francisco y Pepirí. v1f

HOJALATA en tiras, forros y discos, 61 m/m., se vende muy barato, B. de Irigoyen 1286, de 11 a 3 y de 5 a 7. v29

INCUBADORAS compro de ocasión. Escribir detalles G. Quebleem; Aráoz 1193.

JABON AMARILLO, CLASE BUENA, partida liq. bajo precio, Darwin 921.

LATA PARA PLANTAS, DE TODOS TAMAÑOS liq., Chiclana 3261. v30

LAZOS, TRENZADOS Y TORCIDOS, bozales, cabezadas, cojinillos, etc. de las provinc., se vden., B. Mitre 1265, escr. 102.

LIQUIDACION COMPLETA DE MI CERRAJERIA y herrería o vendo en globo, para explotar el negocio, en pleno centro, Rivadavia 1745, U. T. 4089 Lib. v29

LIQUIDO caños CUADRADOS Y redondos, de bronce, varias medidas, aluminio antimonio, bronce para fundición, arañas norteamericanas, brazos portalámparas, chapas de bronce, Azcuénaga 783. v30

MAGNETOS de ocasión, baratos, para todo uso, vendo, Victoria 1770.

MATRICES, CORTANTES, estampados, pida presupuesto al taller, Agüero 71. v30

MATERIALES eléctricos, vendo barato, por ausentarme, B. Irigoyen 1254. v29

MOSTRADOR y armazón vidriera de cedro de 6 metros, vendo, Boedo 661. v28

MICA BARATISIMA, EN PLACA Y por kilo, tubos de mica, The Barbicane Co, Victoria 1770.

MOLINOS A VIENTO, TANQUES, caños, cilindros, bebederos etc., vendo barato, coloco molinos y garanto funcionamiento, Canning 501. v31

MIL COSAS DE OCASION EN MECANICA industrial, general, que Vd. necesita, barato, vende The Barbicane Co, Victoria 1770.

OJO! VENDO división transparente de cedro, con puertas vai-ven, estantes cristal y angulares niquel, cajonera cedro, con 57 cajones y espejo, mesa toilette de mármol, Chacabuco 92.

POLEAS DE 0.50 a 0.90 mts. engranajes y hierro vendo, Yerbal 854, fábrica.

PALAS MADERA PARA cereales a 25 $ docena, capacidades, vendemos; Loria 51. v30

POR AUSENTARME vendo 2 colchones, de 2 plazas, lana de primera, de España, cocina a gas buena, 20 metros caños, alfombras, almohadones, etc., particular; Sgo. del Estero 533.

RIELES TIPO F. C. NUEVOS, de 25 k., 6 kilómetros, vendo, Herrera 414. v1f.

RETAZOS DE HIERRO para herraduras, se vende, Cochabamba 3065 y San Francisco y Pepirí. v1f

SE VENDE caja registradora National, verla y trata, Rivadavia 3539. v28

SAUSE SECO PARA CAJONEROS Y torneros, disponible Brandzen 2090. v28

SE VENDE UNA BASCULA COLUMNA de 2.500 kilos, Córdoba 3175. v30

SODA CRISTAL, clase especial, vendo barato, P. Colón 275. v29

SE VENDE PAJA DE TRIGO Y LINO, en cantidades, se reciben ofertas por carta a S. P., Av. La Plata 545. v29

SE VENDEN 4 BALANCINES DE mano y matriz de fabricar va y viene, Avellaneda 848.

SE VENDE UNA PARTIDA DE POROTOS salteños, muy baratos, por bolsa o totalidad, con muestra. Verlos administración del mercado Rivadavia, de 10 a 12 m. v30

SE LIQUIDA PARTIDA de bordados al kilo y otra partida de encajes imitación hilo, Ocurra de 8 a 10 a. m. o 5 a 7 p. m. Rivadavia 1…55 esc. 401.

TRES COLCHONES Y MAQUINA DE coser Singer vendo, México 2848.

TARROS DE HOJALATA, COMO NUEVO, precio excepcional, vendo, French 838, Avellaneda.

TIPOS DE IMPRENTA, LINGOTES y mostrador mármol vendo barato, Paraguay 4188.

URGENTE VENDO 20 PIEZAS COTIN para colchones y 200 forros de colchón, Ombú 339, preguntar Teitelman. v29

VENDO 1.000 CHAPAS SIN TAPAS, por desalojo, horno, Río IV 775.

VINO FRANCES Y CRIOLLO LIQUIDO baratísimo, Corrientes 4561. v29

VIOLIN ANTIGUO VENDO OCASION, Saavedra 1156, de 9 a 11 a. m.

VENDO UN TROMBON CHIMBASSO Y un fagot, México 2181.

VENDO PART. PESEBRES hierro, barandas y divisiones, Moreno 957.

VENTILADORES, motores eléct., máq. generales, vendo. Victoria 2471. v31

VENDEMOS UNA PARTIDA DE ARROZ inferior a precio muy bajo, Galería Güemes 516.

VENDEMOS TABLONES, LISTONES Y cajones de todas las medidas al precio de $ 0.16 m/l el pie cuadrado, E. M. Byrne, hijo, y Cía., Cangallo 316. v31

VENDO UN LOTE RIELES DE tranvía, 1 gran tanque, 1 caldera para sacar chapas de 5 líneas, y otras chapas de 1 línea muy barato, Rioja 1556, urgente. v29

VENDO CINTA pestaña PARA zapaterías, recortes de chapas de hierro, artículos ferretería, aros de barrica, chapas canaleta, alambre negro, hierro de varias clases, un aparejo, durmientes Decauville, Azcuénaga 783.

COMPRAS VARIAS

A COMPRO dentaduras postizas usadas, $ 0.30 cada diente, Corrientes 1545. v31

AMONIACO PARA FABRICAR HIELO, se necesita una partida, ofertas por cartas, Pedro Rivas, Talcahuano 417, 2o. piso. v29

BOLSAS TRIGO NUEVAS COMPRO, contado, Cochabamba 3128.

COMPRO 30 tirantes madera 3x6, de 5 m., Olazábal 4119.

CAJA REGISTRADORA NATIONAL compro, San Martín 343.

COMPRAMOS hierro usado, PLANCHUELA y redondo, y vendemos hierro doble T 16 y 18, Loria 51. v30

DECAUVILLE 200 metros, necesito en arrendamiento, of. S. Martín 424, esc. 6.

HILO SISAL USADO, PROCEDENTE de trilladoras, compra Saurell, ofertas Isabel la Católica 1530.

SALDOS DE MERCADERIAS COMPRANSE siempre, casilla correo 254.

COMPRA Y VENTA DE MAQUINAS

A COMPRAR, VENDER O CAMBIAR sus motores eléctricos al depósito de Bernardi, gran ocasión, Chile 1986. v30

A COMPRAR MAQUINARIAS, MOTORES, dínamos, calderas y accesorios generales, casa Depietri, la mejor surtida y seria, Moreno esquina Jujuy. v28

CALDERA Y MARTINETE A VAPOR, vendo, Jorge Newbery 3922. v29

CEPILLADORA y torno Prateau, para hierro, casi nuevo, vdo., Balcarce 363

CENTRIFUGA DE TINTORERIA, CHICA, vendo, Córdoba 1068.

CALDERA, MOTORES VAPOR, NAFTA, grandes y chicos, trilladoras, …, bombas, tanques, cañerías, todos tamaños y clases, grandes ocasiones. Q. Bocayuva 970. v30

DINAMOS de 65 volts y 20 amperes vendo 2, Córdoba 1068.

GUILLOTINA FORMATO MINIMO 81, compro, dirigirse por carta únicamente E. Rodríguez Ramos, Bmé. Mitre 1…

IMPRENTA SE LIQUIDA, MINERVAS, tipos, etc., Rivadavia 2242.

MOTOR ALT. 7 1/2 HP, OTRO 5 HP, vendo urgente, Belgrano 648.

MOTOR 3 H.P., C. C., G. E., 440 V. urgente, vendo Talcahuano 41…

MOTOR A NAFTA VENDO COMO NUEVO a prueba, 11 1/2 hp., Neuquen 1225

MOTOR DE 7 1/2 HP. C. A., G. E., VENDO, Rivera 1375, U. T. 2585 Palermo

MOTORES CONTINUA, 2, 3, 4, 5 y 10 HP., perfecto vdo. barato, Belgrano 1745

MOTOR A VAPOR 5 HP, INCLINADO, vendo, Córdoba 1068.

MOTOR DIESEL, 45 HP, completo, vendo urgente, Belgrano 648.

MOTOR ELECTRICO, 5 HP., C. C., en marcha, vendo, Córdoba 3072.

MOTOR OTTO LEGITIMO 8 H. P., bomba, tarrajas, vendo, muy barato, Rojas 571.

MAQUINA OJALAR MARCA RECCE, trasmisión y motor eléctrico 1/2 caballo, se vende. C. Calvo 3768. v29

MAQUINAS DE HOJALATERIA Y FABRICACION de clavos para techo, vendo y cedo local, Bdo. de Irigoyen 1244 v29

MOTORES … 2 1/2 HP, c. c., $ 200, 11 1/2 HP, c. c., $ 665, una pulidora p. e., vendo, 25 de Mayo 140, 3o. No. 8.

MAQUINAS PLANAS FORMATO GRANDE, en buen estado, compro al contado, B. Mitre 742.

MOTOR MARINO Y CALDERA 10 HP alta y baja, vendo, Maipú 62, 3o. A Mazzorin. v28

MOTORES de ocasión, eléctricos, Y A nafta, toda fuerza y precios, baratísimos, perfectos, The Barbicane Co, Victoria 1770.

MAQUINAS DE TEJER MEDIAS Y rectilíneas, vendo por no poderlas atender, enseño a trabajar y doy trabajo, Av. Forest 610, Chacarita. v29

COMPRA Y VENTA DE MAQUINAS

MOTOR A VAPOR, vertical, 7 HP., en buen estado, compro, Córdoba 3072.

MOTOR ELECTRICO, DE 10 HP., otro 7 HP., otro 5 y otro 1 HP., ocasión, barato, liquido, Victoria 1770.

MOTOR MARELLI 0.5 HP. DINAMO DE 6 B. y 20 A. Bolognin, a mano y una palanca, vendo, Lambaré 919, tratar de 12 a 1 p. m. y de 6 a 9.

MOTOR VAPOR VERTICAL BELLIO Morcom triple expansión, mil HP., acoplado, dínamo Witton, corriente continua, 440/530 volts, vendo, E. Battilana, Adrogué, F. C. S. v28

REFINADORA, MEZCLADORA y batidora para chocolate se compran. Escribir Chiarino y Petsico, Alzaibar 1278, Montevideo.

SIERRAS SIN FIN, CARRO Y CILINDRO fuertes, motor eléc., 40 cabs., altern., transmisiones, poleas, vendo Venezuela 3441.

SE VENDE MOTOR 5 HP, c. c., otro 3 HP, c. c., un montacargas, levanta 1.800 k., o se cambia por alternada, Laprida 254, Lomas, F. C. S., U. T. 195, Lomas, Coop. T. 100, Lomas, … v29

TRASMISIONES, POLEAS, COJINETES, etc., vendo barato, Belgrano 1745.

TRASMISIONES de 60 m/m., poleas y engranajes vendo cantidad, Provincias Unidas 555.

TRILLADORA Y MOTORES INGLESES Y norteamericanos, revisados y en estado de nuevo para entregar en el día, en juegos y sueltos y una casilla, vendo a precios reducidos; Balcarce 365.

TRACTOR TIGRE, MONTURA BAJA, bicilíndrico de 40 caballos de fuerza, usado, en muy buen estado, con tanque aguatero, 4 arados "Secretario" de 4 discos, se vende, informes Compañía Ganadera Algarrobal Ltda., Rosario de la Frontera, F. C. C. N. v1f.

VENDO BOMBA 3 cuerpos, con su movimiento; Canning 501.

MATERIALES DE CONSTRUCCION

A PAVON 1064, ARTICULOS RURALES de construcción, nuevos y usados.

A B. IRIGOYEN 1544, liquida chapas, tirantes, puertas, ventanas, etc.

A $ 58 los 100 kilos chapas canaleta galvanizadas, inglés nuevas, de 6 a 10 pies, Charcas 2940. v1

A $ …30 EL METRO LINEAL TIRANTES 3x6 nuevos, 2x3 a 0.90 y 1x3 a 0.31, Charcas 2940. v1

A COMPRAR usado cinc, puertas, ventanas, machimbre, tirantes, Triunvirato 999. v28

A 32 CTS. EL METRO LINEAL machimbre 1x3 nuevo, 1a. de 1x6 a 0.33, Charcas 2940. v1

ASERRADERO CON maquinas, gran galpón arrendamiento barato, tratar Belgrano 413 v30

A $ 4.30 CHAPAS canaleta 6 pies inglés nuevo, 7, $ 5, 8, $ 5.70; 9, $ 6.40 y 10 pies $ 7.10, Charcas 2940. v1

A TORTOSA Hnos., pida el catálogo de puertas y ventanas, de cedro, más baratas que de pino, Charcas 2940. v1

A $ 5 COLUMNAS, PUERTAS MADERAS, barato, Tortajada, calle Pueyrredón 623. v4f.

A BINAGHI Y CIA. REMATAN hoy a las 2 p. m., postes, alambres, bebederos, etc., Lima 1565, pza. Constitución, Véase remate.

CHAPAS DE HIERRO usadas, de 1 línea, vdo., Pasetti, San Martín 450

CHAPAS, ZORRAS, ACEROS, TIRANTES y tablas usadas se venden, Ambato número 2957. v30

CASILLA DE MADERA, QUE pueda desarmarse, en buen estado de uso, se necesita; ofertas indicando medidas por carta a Guillermo Martini, Azopardo 579. v29

CASA DE MADERA MACHIMBRADA, forrada de cinc, con 5 habitaciones, estilo chalet desarmable, todas sus dependencias y anexos, vendo baratísimo por desocupación del campo, Francisco Pavese, Ranqueles, F. C. Pacífico. v30

CHAPAS 1er. uso, 6 pies, 3.30, 7, 3.90; 8, 4.50; 9, 5.40, 10, 6 $. … cielo raso tea machimbrado 1x6, a 0.22 mt. lineal; tirantes tea, rieles F. C., molinos, tablas, machimbre, puertas, ventanas, liquido, P. de Julio 2350. v28

DOS MIL CHAPAS usadas, tirantes tea y spruce, machimbre, puertas, ventanas, columnas, rejas, etc., liquido, Independencia 2770. v30

GALPON DE 15x30 mts. en desarme, liquido, B. Irigoyen 1544

GALPON A CUATRO AGUAS VENDO barato, Paseo de Julio 770

GALPONES, TINGLADOS, RANCHOS, listos para armar de m. usado, B. Irigoyen 1544.

GRANDES EXISTENCIAS MATERIALES buen uso, a precios baratos vende Pavón 1450, 5.000 chapas cinc 1er. uso, 6.000 tirantes tea todas medidas 80.000 pies machimbres 1x3, 1x6 y 1 2x6, 1.000 tablones albañil, tablones tea, tablas, 890 puertas y ventanas, caños galv., cabreadas, hierro I y redondo, etc. v28

MORENO 2554, ES LA CASA MEJOR surtida y que más barato vende materiales buen uso, chapas canaleta, tirantes, machimbres, tablas, tablones, grandioso surtido puertas y ventanas, cabriadas, caños, caballetes, canaletas, adoquines, listones, etc. v28

PUERTA de bar PRECIOSA, vdo. barata, Benito Juárez 2915, Villa Devoto.

PUERTA DE OCASION, PARA NEGOCIO vendo metálica, con cortina y cristales, 1.20x3.50. Lavalle 2700.

RIELES DE 15 Y 25, PARA CONSTRUCCION y lote hierro nuevos, Pavón 1064.

RIELES F. C. PARA CONSTRUCCION, cortados a medida, Moreno 659. v1f

RIELES de TODAS MEDIDAS A BAJO precio, Rivadavia 3126. v29

RIELES especiales PARA CONSTRUCCION, vendo barato, Pueyrredón 413 v1f

SE VENDEN puertas, ventanas con vidrios hules para pisos, un juego muebles. San Martín 610.

SE VENDEN 2 PIEZAS DE MADERA, algunos pisos y varias chapas de cinc, Patricios 67.

SEIS MIL chapas cinc de 4 a 12 pies, 5.000 tirantes tea m. dura, 2.000 tablas 1x6, 1x12, 1.000 tablones tea, 10.000 mts. machimbre 1x3, 1x6, hierros I y V., planchuelas, tanques australianos, puertas, ventanas, etc. Liquidamos a precios bajos, Salta 1952. v28

TIRANTES HIERRO, 26 portones VERJA, montacargas, vendo Callao 1348.

TIRANTES DOBLE T 8 A 20, CHAPAS canaleta, grad, oca., Q. Bocayuva 970 v29

TIRANTES, MADERAS VARIAS, puertas y ventanas nuevas y usadas Córdoba 3620. v29

VENDO chapas, tirantes, tablas, machimbre, caños, etc., Herrera 102.

VENDO ALFAJIAS, tablones y tirantes madera dura, Pueyrredón 113. v30

VENDO 12 COLUMNAS MUESTRARIO de roble, Triunvirato 352, altos. v30

VENDO TABLAS 1x6, tablones tea a $ 0.16 pie, ocho grandes cajones autos, Rojas 950.

VENDO CHAPAS CANALETA, TIRANTERIA tea y m. dura, puertas, ventanas, rejas, machimbre todas medidas, de ocasión, Rosario 228. v28

COMPRA Y VENTA DE AUTOMOVILES y ACCESORIOS

AUTOS NUEVOS y de ocasión hay existencia, B. Mitre 1146. v30

AUTOMOVIL RENAULT 11/15 HP. SE vende, Bdo. de Irigoyen 1676. v29

AUTO F. N. BELGA VENDO DE OCASION, por ausentarme, Moreno 3355.

AUTOMOVIL Overland, en buen estado, se vende; verlo Larrea 132, garage.

AUTOMOVIL FORD DE TROCHA DE campo, nuevo, vendo, Venezuela 2264.

AUTO FURGON RUEDAS MACIZAS nuevas, vendo, Gallo 2070.

AUTOS DAIMLER, REGIO FAETON, otro petit limousine, vdo. Callao 1348.

AUTOS 10 $ por mes, se reciben en depósito, Bustamante 2642. v30

AUTO FORD vendo, usado, de trocha, Rincón 282.

AUTO, CAMBIO RENAULT 2 CILINDROS por Ford, Alsina 2530. v30

AUTOS EUROPEOS PARA TAXI VENDO gran ocasión, Roger y Cía., Victoria 1550.

AUTOMOVILES FORD USADOS, buenos motores, carrocerías nuevas, se venden, Bmé. Mitre 1319.

AUTOMOVIL HUDSON, casi nuevo, doble faetón, arranque eléctrico, vendo cualquier precio; Callao 451. v28

AUTO RENAULT LIMOUSINE, ULTIMO modelo, elegante, apropiado para familia o médico, vdo.; Billinghurst 1051. v28

AUTOS EN BUENAS CONDICIONES LIQUIDO 4 por ausencia, y una voiturette, Humberto 1 1630. v28

AUTO VENDO, ISOTTA FRASCHINI faetón, capota milord, casi nuevo, a toda prueba, Venezuela 2884. v30

AUTOMOVIL vendo marca N. A. G., en buen estado y a toda prueba, Chacabuco 1323.

AUTO TAXIMETRO N. A. G., TRABAJANDO, vendo 1600 $, General Paz 2115, garage.

AUTO MORS, 12/16 LANDAULET, DOBLE vidrios, estado nuevo vendo; Junín 359.

AUTO DELONEY, 12-16 HP., se vende, carrocería landaulet, tratar 12 a 1, V. López 1642, depto. 6. v30

AUTO D. FAETON 12 HP. francés particular vende a prueba, Camacuá 145 (Flores). v29

AUTO PEUGEOT 12-24, LANDAULET, se vende, Rivadavia 4438, verlo de 1 a 3 p. m.

AUTO VENDO FAETON DE HUELLA, Buick Humber, Renault, a toda prueba, Alsina 2530. v30

AUTOMOVIL doble faetón Mors y 1 camión, para k. 2.500, Fiat, se venden, Suárez 1867. v30

AUTO MERCEDES, 25 HP, CABRIOLET de lujo, nuevo y a toda prueba, vendo; Rivadavia 2535. v29

AUTOMOVILES; HACEMOS PINTURAS desde $ 50, fundas de hilo ribetes de cuero 40, trabajos de carpintería y tapicería baratís., La Barcelonesa, Catamarca 159. v29

COMPRA Y VENTA DE AUTOMOVILES y ACCESORIOS

AUTOMOVIL AMERICANO EN BUEN estado de uso, con arranque eléctrico y demás accesorios. Verlo de 2 a 6 p. m. en Lavalle 1067.

AUTOS! OCASION, ULT. MOD., SEMINUEVOS, con carr. doble faetón y landaulet de 5 y 7 asientos en exp., Rivadavia 1551. v28

CHATA MARCA Panhard para 1.500 kilos vendo, B. Mitre 1146. v30

CARROCERIA FAETON se vende barata, Juncal 2037.

CARROCERIAS se venden, Victoria 3691. v30

CHASSIS BENZ DE VIA, CON CARROCERIA, Pavón 1484. v29

CUBIERTA Y CAMARAS 880 POR 120, al 40 o/o precio de tarifa, vdo., B. Mitre 1146. v30

CARROCERIA LANDAULET doble vidrio último modelo, vendo, Vicente López 2042.

CHEVROLET FAETON FLAMANTE costó 3400 $. vendo en 2800 $. arranque y luz eléctrica, 15 días de uso, verlo Canning 2282.

DOS AUTOS DOBLE FAETON NUEVOS o en buen uso, deseo comprar, dirigirse Sr. Alvarez, Hotel Buenos Aires, Cerrito núm. 5. v30

ESPLENDIDOS AUTOS últ. mod. mejor. marcas, campo ciudad, liq. Ayacucho 768

EN DEPOSITO RECIBO AUTOS, Humberto 1 2046. v30

FORD D. FAETON EN BUEN ESTADO compro, B. Mitre 1146. v30

FUNDAS AUTOS FORD 25 $, STUDEBACKER 45, R. Solé, Perú 1448. v2f.

FORD SEDAN vendo dos, con mejoras, B. Mitre 1146. v30

FORD D. FAETON huella de campo, vendo ocasión, B. Mitre 1146. v30

FORD TRES D. faetón de 1.60 y 1.45 y dos, sport liq., Rivadavia 1551. v28

FIAT DOBLE FAETON 28x40 HP., véndese, Callao 11.

FORD TIPO ROLLS ROYCE MUY elegante vendo, Roger y Cía., Victoria 1550

FORD DE HUELLA 160, PERFECTO estado, vdo. p. ausent. S. Carhot 277. v29

FIAT MODERNO D. FAETON ALTO, gran ocas., vendo Roger y Cía., Victoria 1550.

FIAT nuevo doble faetón, carrocería Van den Plaz, 20-30 HP., especial para campo, Alvear 3546, casa Duni. v28

MUY BARATOS VENDO AUTOS TODAS marcas y tipos, Roger y Cía., Victoria núm. 1550.

RENAULT DELONEY, Diato, Vinot, part. ideal para taxi, vdo. Callao 1348.

RENAULT 4 CILINDROS, 11/15, estado nuevo, un chassis vendo, Junín 359.

REGIOS AUTOS PART., CIUDAD Y campo, 2 chassis, chata, liq., Ayacucho 768

SE VENDE UN AUTO CON TAXI EN b. estado, trabajando, verlo Perú 647. v29

SE VENDEN PARA FORD, OVERLAND, Buick, Studebaker y todos los coches americanos lámparas 0.80 $ y bujías 0.90 $, casa Mariscal, Entre Ríos 193. v30

VOITURETE OPEL, 700 $, liquido a primera oferta, Deán Funes 1221.

VENDO STUDEBAKER CASI nuevo, verlo Mitre 2375, de 8 a 11 a. m. v30

VOITURETTES y chassis de 1.600 a 2000 ocho liquido, Rivadavia 1551. v28

VOITURETTE EN PERFECTO ESTADO vendo, Neuquén 1050.

VENDO AUTO BRASIER, FAETON A prueba, verlo de 10 a 12 m., Rojas 627. v29

VENDO CARROCERIA DOBLE FAETON con media limousin, Independencia núm. 4130. v29

CHAUFFEURS PEDIDOS Y OFRECIDOS

CHAUFFEUR MECANICO, se ofrece, particular o taxi, Canning 397. v29

CHAUFFEUR MECANICO se ofrece, buenos certificados, Beruti 3053. v29

CARROCERIA LANDAULET doble vidr., últ. modelo, vendo, V. López 2012. v29

CHAUFFEUR para taxi o particular se ofrece, por carta o personalmente, Liniers 270. B. … v28

CHAUFFEUR se ofrece con 4 años de libreta, sin pretensiones, Carlos Calvo 543. v28

CHAUFFEUR JOVEN con libreta, pocas pretensiones se precisa, Gallo 1714, presentarse de 8 a 10 a. m.

CHAUFFEUR joven, de buena presencia, para coche particular, se ofrece, por carta M. V., Moreno 681, Tigre. v30

CHAUFFEUR joven, con libreta, que entienda especialmente el Ford, para muy poco trabajo, se necesita, Alberti 569.

CHAUFFEUR con buenas referencias para coche europeo muy práctico Studebaker, se ofrece, B. … 252.

CHAUFFEUR ofrécese, para ciudad o campo, 8 años, p. con certificados, Humberto I 532, Chenlo. v28

CHAUFFEUR joven se ofrece para acompañar a niños o señor, conoce varias marcas, Santa Fe … v29

CHAUFFEUR se ofrece, maneja cualquier marca, con especialidad Ford, certificados de ciudad, y campaña, E. B.; Querandíes 4229. v28

CHAUFFEUR se ofrece con buenas recomendaciones para casa particular, entiende de mecánico cualquier marca; Ayacucho 929. v28

CHAUFFEUR austro-alemán, casado, con libreta de Montevideo y de aquí, se ofrece, ciudad o campo, buenos certificados, Chauffeur, Güemes 3646. v29

CHAUFFEUR, se ofrece para particular, habiendo estado 8 años con familia distinguida, bien recomendado, va afuera, Malabia 291. v29

CHAUFFEUR mecánico, joven, de buena presencia para casa particular, se ofrece, con libreta y conoce muy bien Ford y otras marcas, por carta F. V., Humberto 1 1935. v30

OFRECESE CHAUFFEUR COMPETENTE para campo, cualquier marca, sin pretensiones, Pedro Be, A. Brown 182. v29

SE OFRECE chauffeur joven, con libreta sabe manejar Ford y europeo, sin pretensiones, Sáenz Peña 2155.

VENTA DE PAJAROS, PERROS Y AVES DE CORRAL

CACHORROS POLICIA, HIJOS DE importados se venden, Sarmiento 1924.

GATITOS ANGORA HIJOS DE campeones, cachorros bulldog, palomas y pájaros, venda "La Gran Canaria", B. de Irigoyen 359.

PERRO FOXTERRIER LEGITIMO, SE vende de ocasión, Belgrano 1112.

SE VENDEN CACHORROS DE POLICIA, germano-belga, México 2699.

VENDO PERROS Y CACHORROS POLICIA belga, 11 de Septiembre 890. v30

VENDENSE HERMOSOS PERRITOS miniatura de 2 a 8, Prov. Unidas 2348. v29

VENDO CONEJOS DE ANGORA, un lote o separado, Triunvirato 2069

ANIMALES Y RODADOS

ALSINA 2953, breacks, sulkys, americanas, dog-carts 2 y 4 ruedas, etc. v30

ATENCION! SULKY con o sin capota, vendo barato; Rioja 121 v29

A … AMERICANA Y BREACK, VENDO, Rivera 1062.

AMERICANAS, LLANTAS hierro, poco uso, vendo, barato, Constitución 2879.

AZCUENAGA 726, 400 CARRUAJES Y guarniciones de todas clases, cualquier precio v3feb.

AMERICANAS ciudad y campo, breack, charrets, sulkys, varios modelos, vagonetas, faetón ll. goma y guarn. en gral. vden. Vaccaro Hnos., Entre Ríos 1035. v30

A PRECIOS DE OCASION, VENTA particular permanente de más de 250 rodados, usados y nuevos, entrando chatas, vagonetas, charrets, jardineras, furgones, mudadoras, breacks, americanas, amansadoras, sulkys, milores, dog-cart, tonneau, breacks para niños, faetón, coupés, guarniciones, etc., Cangallo 2549 al 99. v28

BREACK FUERTE, elegante véndese; Lemos 360.

BURRA CON CRIA RECIENTE: COMPRO, Suipacha 1360.

BICICLETA rueda libre, o fija, vendo, ocasión, Juncal 2437.

BICICLETAS de OCASION BARATISIMAS, perfectas, motocicletas desde 200 pesos, The Barbicane Co, Victoria 1770.

COMPRO SEIS CABALLOS, buenos para armar dos chatas, Cochabamba 3055. v30

CABALLOS VENDO 2 A TODA PRUEBA, tiro sido y silla, Lavalle 3563 v29

CHIVAS CON LECHE, VENDO DOS, Itu… 3475. v29

CABALLO DE TIRO PESADO, VENDO a prueba, Constitución 3339

COCHE SE VENDE CASI NUEVO, CON caballos Sarandí 1250, de 7 a 10. v29

CHATAS DE REPARTO EN BUEN USO, se venden dos, Anchorena 1777.

CABALLO FINO, A TODA PRUEBA, vendo, Paysandú 1480.

CHATA CAJON 5.500 KILOS, CASI nueva, vendo barato, verla todo el día, Donizetti 70, 12 cuadra Rivadavia 9400.

CHATA 6500 K. OTRA DE REPARTO, carro de changa y charret vendo, Giribone 69. v28

ESPLENDIDA YUNTA DE YEGUAS particular, vendo, Corrientes 1334. v28

MILORD LIVIANO, LLANTAS DE GOMA, se vende, Larrea 341 v28

MILORES ESPLENDIDOS VENDO, calle Pueyrredón 1366 v1f.

MOTOCICLETA INDIAN, POCO USO, se vende urgente, Lima 455 v29

MILOR VENDO CASA DUNI, BARATO, Viamonte 1159.

MOTOCICLETA compro modelo 17 o 18 con o sin sidecar, Gral. Urquiza 58.

MOTOCICLETA INDIAN Y UN SIDECAR … Chiclana 3261 v30

MOTOCICLETA INDIAN CON SIDECAR y cambios vendo 650 Piedras 451.

MOTO CON SIDECAR 6 1/2 HP. Necarsulm, vendo, Florida 6…9

MOTOCICLETA INDIAN DE 7 HP, arranque eléc., 2 velocidades y sidecar de 2 asientos, tratar de 5 a 6 p. m., calle Gral. Rossetti 238, Piñeiro. v30

ANIMALES Y RODADOS

MOTOCICLETA AMERICANA, 3 velocidades, con side-car, vendo, Entre Ríos 278.

NOTABLES YEGUAS negras corpulentas, cruza Orloff y petizos todos tiro y silla liquido cualquier precio, urgente, Santa Fe 1580.

OJO: VENDO SULKY, CHARRET, CArro media changa, Ecuador 313.

PAGO 200 A 400 $ por un caballo o yegua para coche, Gral. Hornos 524.

PETIZO MANSO, VENDO, SUIPACHA 1360.

SE VENDEN 2 coches de plaza, caballos y guarniciones; Las Heras 3759. v29

SE VENDE CHATA gran tamaño, buen estado; verla Billinghurst 2351.

SE VENDE UNA YUNTA DE BURROS O por separado, Garay 3799.

SE VENDE UNA YEGUA GRANDE DE tiro garantido, Pedro Goyena 397.

SE VENDE UN CARRITO COCINA, Cachimayo 241.

SE VENDE CHATITA CERRADA, DE tienda, completa, o se ofrecen sus servicios, Moreno 376.

SE VENDE CABALLO DE TIRO PESAdo, se da a prueba, Boulogne sur Mer 278.

VACA SE VENDE, CON CERTIFICADO de salud, Constitución 3339.

VENDO BICICLETA BARATA EN PERfecto estado, Chile 1562, pieza 8. v29

VENDO CHARRET CON TOLDO, CABAllo y guarnición, Salguero 1169. v28

VENDO UNA CHATA PLAYA calle Chiclana 3669. v29

VENDO CHATA de hielo con buen reparto por ausentarme, de 6 p. m. en adelante; Gral. Urquiza 2109. v29

ALQUILER de CASAS y DEPARTAMENTOS

ALQ. CASA ALTOS, mod. grande, cómoda, lujosa, 10 hab., Alvarez 1945. v28

ALQUILASE CASA FAMILIA 10 piezas, comodidades, 200 $. C. Barros 881. v29

ALQUILASE, LAVALLE 2028, EL 2o. piso moderno, 5 pzas., asc., muy bueno.v30

ALQUILO CASITA 5 PIEZAS, RECIEN pintada, Peña 2985.

ALQ. CASA 4 hab., Acha 1080 y Triunvirato, tr. Corrientes 4700.

ALQUILO CASA ALTA, UNICO PISO, amplias comodidades, Santa Fe 1938.v29

ALQUILASE CASITA, en Villa Ballester, calle General Paz 72. v30

ALQUILO CASAS Y DEPTOS. FLAMANtes, baños instalados, San José 427

ALQUILASE CASA MODERNA, INDEpendiente; San Luis 3449. v29

ALQUILASE CASA 6 HABITACIONES y demás comodidades, Campichuelo 590.

ALQUILASE CASA ALTA MODERNA, 2 cuartos de baño, 400 $, Uruguay 745.v29

ALQUILASE casa moderna, baño, inst., 8 habit., 230 $, Ayacucho 574. v29

ALQUILASE CASA LUJOSA, baño inst., calef. 320 $, Paraguay 659. v29

ALQUILASE CASA MUY CONFORTAble, con 8 habit. y dependencias, Cangallo 1633. v30

ALQUILO CASITA 2 PIEZAS, baño, cloacas, 60 $. Muñiz 1672, tranvía 19 y 27, subterráneo.

ALQUILO CASA baja, sin alto, recién pintada, muchas comodidades; Piedras 1318.

ALQUILASE departamento exclusivamente para familia, verlo de 1 a 3; Córdoba 612. Tratar de 2 a 4. San Martín 775.

ALQUILO ESPLENDIDA CASA MODERna, toda comodidad, confort, verla de 9 a 11 y 3 a 5, Alsina 1919.

ALQUILASE DEPARTAMENTO LUJOsamente amueblado, Suipacha 933, 2do. piso. v30

ALQUILASE, AVENIDA ALVEAR 3302 esquina Bulnes, casa departamento 3er. piso, tratar Alsina 1382. v29

ALQUILASE, TALCAHUANO 417, CASA 3er. piso de 7 habitaciones y demás comodidades, tratar Alsina 1382. v29

ALQUILASE CHALET AMUEBLADO en casa-quinta, gran bosque, U. T. 367, Lomas. v29

ALQUILASE AMPLIA CASA, 8 piezas en Flores, con todas comodidades, tratar 25 de Mayo 347, escritorio 251, 90 $ v2

ALQUILO AMPLIAS CASAS CENTRAles, calle A. Mayo, permitiéndose subalquilar, razón: B. Mitre 1122 v30

ALQUILASE CASITA MODERNA, Pueyrredón 1215, 7 piezas, llaves al lado, tratar Santa Fe 2462, precio 210 $.

ALQUILASE DEPARTAMENTO MODERno, Paraná 638, tratar A. Taullard, 25 de Mayo 340. v1f

ALQUILASE casa nueva, baja, sin altos, todo confort moderno, 8 piezas, a un paso de Santa Fe, Alvarez 2466. v28

ALQUILASE BUENA CASA FAMILIA, de sala, 4 piezas, baño, comodidades; Constitución 2387. v28

ALQUILASE casita A FAMILIA SOLA, sala, 4 dormitorios, pieza servicio, baño, luz eléctrica y demás, alquiler $ 150; Bermejo 927. v28

A 1 CUADRA PLAZA DE FLORES, alquilase regia casa moderna, 7 hab., 2 baños, 2 servicios, hall, jardín y terraza, verla de 8 a 11, Bacacay 2419.

ALQUILASE A personas mayores, linda casa, 5 habit., 2 chicas, servicio instalado, un paso de Cabildo, 150 $, calle Leones 1342.

ADMINISTRACION DE PROPIEDADES, Eugenio Dumas y Cía. Victoria 372. ALSINA 1960, departamento de 4 habitaciones, verlo todo el día.

ALQUILASE $ 80 CASA NUEVA, 4 dormit., comedor, galería, árboles, etc. a 3 cuadras subterráneo, comb. 81. Verla Monte Egmont 2329. Tratar Belgrano 1336

ALQUILO HERMOSA CASA BAJA CON jardín al frente, compuesta de 7 habitaciones, baño, cocina, w. c., gran terraza con pileta lavar, etc. de 9 a. m. a 11 y de 3 a 5 p. m. Rincón 1054 v29

ALQUILASE lindísima casa nueva, recién empapelada, Alvarez 2176, altos, casi Santa Fe, 6 piezas grandes, 2 chicas, vestíbulo, etc. $ 190. Verla de 3 a 6, tratar Cangallo 668, casa Moreau, mueblería.

ALQUILANSE 3 CASAS NUEVAS EN Palermo, Cerviño 4183 y 89 y Oro 2619, frente a la estación del Centenario, a una cuadra de los Jardines de Palermo, tranvías en todas direcciones, de 4, 5 y 6 habitaciones, sótano y dependencias. Verlas y tratar de 2 a 6 p. m.

ADMINISTRACION DE PROPIEDADES Bravo Barros y Cía., San Martín 3?1 al 61. En alquiler.

Ayacucho 926, vestíbulo, sala, comedor, seis dormitorios, baño con instalaciones, 2 piezas de servicio, Renta 330 pesos mensuales. Visitas de 1 a 4 p. m.

Rodríguez Peña 178, departamento No. 2 y 3 compuesto cada uno de vestíbulo, sala, comedor, 3 dormitorios, baño con instalaciones y dependencias. Renta 220 $ cada uno. v30

ALQUILO COMODA CASA CON MUCHA luz y aire, ideal para corta familia, nueva y con todos los detalles de confort y lujo, Parral 57 (a media de media cuadra de Rivadavia 5200), entre dos estaciones del subterr., con amplio vestíbulo, cinco piezas, baño completamente instalado, cocina, carbonera, pieza de servicio y w. c. correspondiente, pileta de lavar, etc. etc. Luz eléctrica, gas, cloacas y agua corriente, alquiler 200 $. contrato un año. Llaves y tratar Parral 59. v30

BELGRANO, casa baja, ALQ. 6 HAB., dos halls, baño, depend., Maure 2457.

BUSCA CASA? EN EL ACTO TENDRA cuanto hay desocupado en cualquier radio, visit. la primera compañía "Your House", Corrientes 441, no tenemos sucurs.

BUSCA CASA? EN EL ACTO TENDRA cuanto hay desocupado en cualquier radio, visitando "Your Home", Victoria 57?. Esta casa no tiene sucursales. v28

CASA ESPLENDIDA ALQUILASE, Larrea 437, de 5 a 7. v28

CASA ALTA ALQUILASE. SAN LUIS 3161, de 3 a 5 v28

CASA ALTA ALQUILO 7 PIEZAS, gran terraza, tratar Alberti 571. v28

CASA ESQUINA moderna alq. hall, 5 piezas, servicio, baño, 220 $, Chile 910. v29

CASA BAJA, 6 piezas, patios y fondo grande alquílase 130 $. Canning 866.

CASITA 2 PIEZAS ALQUILO 45 PESOS; Bebedero 3247.

CASA ELEGANTE, se alquila. Pueyrredón 1426, llaves al 1440. v29

CASA para corta familia, se alquila, calle Pueyrredón 1418, llaves al 1440.v29

CASITA ALQUILO, BUEN BARRIO, 80 pesos, Aráoz 1013.

CASA DE 10 PIEZAS, PRIMER PISO con azotea, alquílase $ 300, R. Peña 384

CASITA alq. barata, 6 hab., etc. Vírgenes 116 c.Acevedo y Warnes.

CASA EN FLORES, NEUQUEN 1894, 3 piezas, 1 cuartito baño, 65 $.

CASA MODERNA, 8 habitaciones y demás comodidades, alquilo, Guayaquil 68

CASA 2 PIEZAS, 40 $, SAN PEDRITO 811, tratar Castro 961.

CASA CONFORTABLE ALQUILO, 6 HAbitaciones y toda comodidad, 110 $, Martín García 591, de 3 a 6. v28

CASA SE ALQUILA, 3 PIEZAS, SERVIcio, baño, luz y agua corriente, Av. Tres Cruces 5063, Villa Devoto. v30

CASA MODERNA, sin estrenar, 7 piezas, terraza, alquílase 200 $, Triunvirato 655.

CASA QUINTA, grande, alquílase, muy barato, Monroe y Washington, tr. Corrientes 1766.

CASA GRANDE, patio espacioso, 1er. piso, recién pintada, alquílase $ 360, Corrientes 1770.

CASA ALTOS, 6 HABIT., 2 DE SERVIcio, baño instalado, alquílase, Juncal 2730, tratar Azcuénaga 343.

CERCA ONCE Y RIVADAVIA ALQUILO casa 8 piezas, baño, cocina, tratar Esparza 54.

CASA SOLA, ALTOS, 7 piezas, todas comodidades, alq. 150 $. Iriarte 1886, entre M. de Oca y Herrera. v28

CASA DE ALTOS, NUEVA, 8 PIEZAS, alquilo a media cuadra parque Lezama, tratar México 346.

CASA-QUINTA EN MARTINEZ, CON 5 p. alquilo en 60 $ o vendo, todas comodidades. Preguntar en el casillero de la estación por familia de Amutio.

ALQUILER de CASAS y DEPARTAMENTOS

CASA MODERNA, 7 PIEZAS, 3 SERVIcio, comodidades alquílase; Alsina No. 3245. Verla de 9 a 11 a. m. y 2 a 5 p. m.

CASA CON 5 hab., servicio y todas comodidades, a buena flia., se alquila, Av. Quintana 530; verla de 2 a 4 p. m.; tratar Santiago M. Vadell, Corrientes 1229.

CASA MODERNA, CON TODAS COMOdidades, agua corr., luz eléctr., se alq. $ 65; Marcos Sastre esq. Terrada, Villa del Parque, tranv. 86 y 85, comb. subt., bajar Terrada. Tratar Moreno 1037.

DEPARTAMENTO moderno instalado, alquilo; Belgrano 1933.

DEPARTAMENTO confortable, al frente alquílase 800 $; Talcahuano 893.

DEPART. DE 4 PIEZAS, baño, cocina y luz 80 $ alq., Salcedo 3341. v30

DEPARTAMENTO nuevo aereado, baño completo, alquílase, Sarmiento 2611

DEPTO. ALQUILO, MODERNO, 3 P., 2 chicas, baño barato, Paraguay 2556. v29

DEPARTAMENTO cómodo se alquila, calle Uruguay 680, no hay papel. v30

DEPARTAMENTO, 4 piezas, moderno, alquílase, 60 $, Gurruchaga 176.

DEPARTAMENTO 3 piezas, terraza, lavadero, alquílase 65 $, Triunvirato 647

DEPARTAMENTO moderno, al frente, alquílase $ 110, Rincón 1186.

DEPARTAMENTO DE UNA PIEZA con luz, 36 $, ventilado; Alsina 3036.

DEPARTAMENTO MODERNO, PISO todo, 80 pesos; Charcas 1582.

DEPARTAMENTO alquilo, 3 hab., cocina grande, eléct., $ 60, Loria 1537. v29

DEPARTAMENTO moderno, ventilado, 3 piezas, baño, alq. 85 $, México 2003.

DEPTO. GRAN COMEDOR Y PIEZA, alq. 75 $. a mayores, Moreno 1656. v29

DEPARTAMENTO 3 PIEZAS, ALQUILO para familia, 90 $, Talcahuano 426.v30

DEPARTAMENTO dos piezas y una chica, alquílase 60 $, Almagro 122, dos cuadras subterráneo estación Medrano.

DEPARTAMENTO AMUEBLADO A LA calle, se alquila, Corrientes 830, 3er. piso No. 2, primer ascensor, moderno v30

DEPARTAMENTOS amueblados, lujosos, de 5 y 8 piezas, alquílanse; Viamonte 752 y 776. v28febr.

DEPARTAMENTO nuevo, 4 piezas alquílase 55 $; Neuquén 1947; tr. 85 comb. subt.; tratar Corrientes 1766.

DEPARTAMENTOS DE 8 piezas, en Lavalle 1362 y Viamonte 752, chicos en Lavalle 1362, alquílanse. v28febr.

DEPARTAMENTO de 3 piezas, todas a la calle, baño instalado, todas comodidades, alquílase en 100 $, Anchorena 329, piso bajo. v28

EN EL TIGRE, SE ALQUILA UN chalet, Cazón y Chacabuco. v29

EN THAMES 2441, A 1\|2 CUADRA PLAza Italia, alq. casa moderna, baja, 8 hab., baño inst., y todas comodidades. v28

EN BELGRANO SE ALQUILA CASA SObre Cabildo, Nahuel Huapí 2350, con 9 piezas y dependencias, jardín al frente y fondo.

FLORES, DONATO ALVAREZ 467, ALquílanse cinco piezas independientes, 100 $, tratar San Salvador 3986, U. T. 2280, Palermo. v30

HUMBERTO I 842 DEP. 7, ALQUILO pieza grande, a matrimonio o mayores. v30

MIGUELETES 1340 Y AVENIDA VERtiz, con todo confort, para familia, 150 $. Sala, escritorio, comedor, seis habitaciones, cocina, baño, despensa, servicios, tratar Victoria 900.

QUINTA EN EL TIGRE, Sección 1a. frente a los Ríos Luján y Abra Vieja, lindo chalet, con quinta, luz eléctrica, frutales, lancha a nafta, con o sin muebles, a 5 minutos de la estación Canal. Precio razonable. Más informes, Av. de Mayo 568-72, Rda.

RAMOS MEJIA ALQUILASE CASA-QUINta con gran terreno, frutales y plantas, 85 $, calle Bolívar 486 esquina Lavalle, tratar A. Taullard, 25 de Mayo 340. v1f

SE ALQUILA CASA, SALA y 4 piezas, en Flores, baño, cocina, 70 $, Páez 3361.

SE ALQUILA CASA NUEVA, moderna, México 990 esq. Bdo. de Irigoyen. v30

SE ALQUILA A PERSONAS MAYORES pieza, Matheu 1830, no hay papel. v28

SE ALQUILA DEPARTAMENTO 5 HAbitaciones, 2 de servicio, Zelaya 3166.v28

SE ALQUILA CASA ALTOS, DOS CUAdras Subt., Av. La Plata 295. v29

SE ALQ. DEPTO. 1er. PISO, SIN ALtos, 2 salas, 2 piezas y dep., mucho aire y luz, 50 $, Lavalle 2556.

SE ALQUILA CASA DE ALTOS, 10 piezas y 3 de servicio, verla de 8 a 10 a. m. y de 4 a 6 p. m., México 1483.

SE ALQ. CASITA BARATA A 2 C. tranvía Lacroze, 75 $, Bompland 1915, de 8 a 4.

SE ALQUILA CASA ALTA, AVENIDA San Martín 1574, 7 piezas, tranv. 85 86, 94 a la puerta, 100 $.

SE ALQUILA, AV. DE MAYO 1350, PIso 1o., a matrimonio solo o de corta familia, 3 habit. sin muebles con derecho a salita a la Av., tr. de 2 a 8 p. m. v28

VILLA URQUIZA, 2 CUADRAS ESTAción, alquilo casa alta, 9 piezas, terraza, baño instalado, electricidad, vestíbulo, tratar y verla, Bauness 2316 (esq. B. Encalada).

SE ALQUILA UN PETIT HOTEL A 2 pasos de la plaza del Congreso, 2o. y 3er. piso juntos, lujosamente decorados, cristales biselados, pisos de parquets, tres cuartos de baño, dos espaciosas azoteas, tres balcones a la calle y cantidad de otras dependencias, en $ 275 los 2 pisos juntos, Verlo desde 8 a. m. a 12 m. Venezuela 1680. Tratar, Avenida de Mayo 1500. v28

YERBAL 41, se ALQUILA CASA MOderna, toda clase de comodidades, decorada, baño instalado etc.; verla de 8 a 11 a. m. y de 3 a 6 p. m. v28

ALQUILER DE LOCALES Y ESCRITORIOS

ALQUILASE LOCAL 75 $, VENEZUELA 2462. v28

ALQUILASE terreno 70x75 v., esq. Catamarca y Brasil, tratar Alsina 2?01. v31

ALQUILASE LOCAL CON galpón, comodidad familia, Paraguay 919\|21 v29

ALQUILO SALAS CON PIANO Y ACCEsorios para conservatorio, Paraná 242.

ALQUILASE SALA PARA escritorio u hombre solo. Corrientes 1515. v29

ALQUILO LOCAL CON GRAN SOTANO, Sarmiento 1416 v29

ALQUILO GRAN LOCAL, AV. DE MAYO 1466

ALQUILO LINDO SOTANO, CALLAO 790.

ALQUILASE ESCRITORIO CON LUZ, 30 pesos, Alsina 477. v30

ALQUILO SALA CON PUERTA A LA calle, para negocio, Castro Barros 22

ALQ. GRAN SALON y salas para negocio, Victoria 680.

ALQ. SALA Y ESCRIT. AMUEB. A hombre solo, ún. inquil. Díaz Vélez 4071. v29

ALQUILO CORRALON CON 25 pesebres y casa para familia, a 2 cuadras de Rioja y Garay, razón, Pueyrredón 358.

ALQUILO SALA PARA ESCRITORIO, negocio, depósito u hombres solos. Chacabuco 129, 1o. izquierda.

ALQ. TALCAHUANO 320\|24, ESPLENDIdo local con 4 piezas, 2 patios y dependencias, $ 350, verla 9 a 11 y 2 a 4.v40

AMPLIO GARAGE O DEPOSITO, COMOdidad familia, Ocampo 2636 y Avenida Alvear 250 $, tratar Azcuénaga 865.

ALQUILASE ESQUINA, BOEDO 1707, espléndido local moderno, se presta para cualquier negocio, alquiler 120 $ v29

ALQUILANSE PARA ESCRITORIO tres piezas corridas, una con balcón, a la calle, Defensa 368 v30

ALQUILANSE 3 piezas juntas o separadas para escritorio, depósito, Tucumán 937. v29

A UNA CUADRA DE LOS TRIBUNALES se alquila, escritorio con entrada independiente, Tucumán 1492 v28

ALQUILO LUJOSA SALA, antesala, gran comedor, para escritorio, o academia; C. Pellegrini 555. v28

ALQUILO GALPON PARA DEPOSITO O industria, de 1.000 v. c., pieza escritorio, una chica de altos, calle Cochabamba 4061\|67. v29

ALQUILASE CASA ESQUINA, salón de negocio y 3 salas, patio y comodidades, calle Médanos 1694 esq. Treles, frente a la Usina Eléctrica de la Av. S. Martín; tratar Cerrito 225, tranvía 85 comb. subt., 86, 94 y 95. v30

CARNICERIA, esq. inst., 1 pieza, luz, emp., alq. 80 $, Gaona 1399 v29

CASA, 3 PIEZAS, corralón alquílase 50 pesos, Culpina 822, tr. Sarmiento 1765.

CASA SE ALQ., con local para negocio; Moreno 2699, llaves Misiones 286, v29

CARNICERIA se alquila o se vende, Gaboto 859, trat. en la misma, (Boca).v28

CASA ESQUINA, local, varias piezas y terreno, alquílase 90 $, Donato Alvarez 5099.

CRIADERO AVES, CERDOS, DOS HECtáreas tierra, casa familia y peones alquilo en Merlo. Tratar Belgrano 3500.

CASA ALQUILO PARA PENSION o subalquilar, con 20 habitaciones, Victoria 1166, 1er. piso, único.

CORRALON ALQUILO PARA 16 CABAllos, 3 piezas, 1 salón, molino, comod., en 85 $, Tapalqué 5938 entre Larrazábal y Murguiondo, tranvías 45 y 48 a Matader.v28

ESCRITORIOS PIEZAS GRANDES CON luz 25 y 30 $, alquilo, Sarmiento 1320.v28

ESCRITORIOS Y SALONES a la calle e interiores, alq. baratos, Sarmiento 947.

ESQUINA, LOCAL, piezas, galpón alquílase 50 $; Culpina y Monte, tr. Corrientes 1766.

GALPON GRANDE 10x85, CONTRATO 180 $, 4 p., 20 pesebres, Cangallo 4337

GALPON espacioso alquilo $ 75, Querandíes 4267, tratar R. Peña 392. v29

GALPON ALQUILO 7x30 MTS., 60 $, cualq. industria, Triunvirato 675, tratar al 560.

GALPON se alquila mide 8 40 m. por 41.70, con altillo, y 3 piezas. Av. La Plata 1952. v2f

LOCAL COMO PARA INDUSTRIA O depósito, se alquila, comodidad para familia, Matheu 1119.

LOCAL SE ALQUILA, de 1.100 v. c., con largo contrato, para garage, depósito o fábrica; Sáenz Peña 1316; tratar Florida 126. v30

ALQUILER DE LOCALES Y ESCRITORIOS

LOCAL GRANDE, ALQUILO, TALCAhuano 45.

LOCAL CON ENTRADA PARA CARRO se alquila, Suipacha 1360.

LOCAL SE ALQUILA en casa de 38 piezas, 65 $; Bmé. Mitre 3534. v29

LOCAL SE ALQUILA para taller o depósito con 4 h., Salguero 733. v29

LOCAL MODERNO ALQUILASE 30 $. Triunvirato 652.

LOCAL ALQUILO PARA NEGOCIO, calle Constitución 3339.

LOCAL 4x14 MTS., con portada, altillo, baño y patio, 170 $, Santa Fe 17?? v29

LOCAL ALQ. 2 PIEZAS, 90 $, Pichincha 1763, tr. Bolívar 759.

LOCAL CON VIDRIERAS, alquílase 70 $. Rincón 1174, al lado San Juan.

LOCAL GRANDE, con sótano y 3 piezas, alquílase, $ 200, Ayacucho 432.

LOCAL PARA NEGOCIO SE ALQUILA, 2 vidrieras Santa Fe 2668.

LOCAL para negocio, con vidriera alquilo 70 $, Av. Pedro Goyena 369. v28

LOCAL NEGOCIO, comodidad taller o depósito y flia., se alq., Sarmiento 818.v28

LOCAL para panadería, con cuadra y horno, se alquila, Pavón 2500. v28

IMPRENTA, SE ALQUILA O SE VENDE la casa tiene linotipos, Río Bamba 839

LOCALCITO PRECIOSO, CON COMOdidades alquílase, Venezuela 3237. v28

LOCAL AMPLIO, CON GRAN SOTANO galpón y fondo se alquila, San José número 1744. v29

NEGOCIO SE ALQUILA LA MITAD con vidriera, en casa de bordados, para casa de señoras, Rivadavia 2851.

NEGOCIO Y PIEZAS se alquila Río de Janeiro 8305, a 1 cuadra de Corrientes, 100 pesos. v30

NEGOCIO ESQ. CON 2 VIDRIERAS, otro negocio, gran taller interior, dos habitaciones más y comodidades, se alquila o separado, Bulnes 302, de 3 a 6 p. m.

PARTE DE LOCAL LUJOSO Y GRAN sótano se alquila, Esmeralda 591.

SE ALQUILA TALLER DE ESCULTURA en Barracas, Herrera 1939. v4

SALA, ANTESALA lindas alquílanse juntas, negocio o familia, Charcas 1452 v28

SOTANO CON ENTRADA independiente, alquilo, Rivadavia 2415. v28

SE ALQUILA AMPLIA SALA, PARA NEgocio o escritorio; Victoria 650.

SE ALQUILA LOCAL, Sarandí esq. Chile. v30

SE ALQUILA UN GALPON, SALA Y ANtesala, E. Unidos 3945. v29

SE ALQUILA NEGOCIO COMODIDADES Santa Fe 1585, tratar Corrientes 1215.

SE ALQUILA local ESQUINA, verlo de 9 a 11 y de 3 a 5, Chacabuco 1361.

SE ALQUILA UN LOCAL PARA GALpón, $ 20, Lavalle 1459.

SE ALQUILA LOCAL, dos cuadras subterráneo, Av. La Plata 295. v29

SE ALQUILA EN 15 $ un subsuelo para depósito, Güemes 4181. v29

SE ALQUILA TERRENO con un galpón para depósito; Lavalle 2351. v30

SALA AMPLIA, para escritorio, alquilo, 60 $, Venezuela 532. v29

SE ALQUILAN COCHERAS para autos particulares y taxímetros, Humberto 1o. 2046. v28

SOTANO AMPLIO PARA DEPOSITO, de 4x14, alquilo baratísimo, Talcahuano 139. v29

SALA AMPLIA, 3 VENTANAS PARA escritorio o matrimonio alquilo, Cochabamba 1166.

SALON GRANDE, 3 HAB., baño, se presta para depósito, bodega, café bar, alquilo barato, contrata Av. Garay 3027.

SE ALQUILA ESPLENDIDO LOCAL, Cerrito 54. Las llaves y tratar Sarmiento 4?8, 3er. piso, escritorio 23.

SE ALQUILA EL ESPLENDIDO LOCAL con grandes vidrieras de Brasil 2699 esquina Catamarca. Llaves en Brasil 2695 y tratar en B. Mitre 720, primer piso.

SE ALQUILA UNA ESQUINA APROPIAda para tienda u otro negocio y comodidades para familia, Carlos Calvo 2102 Verla a toda hora del día. v28

SE ALQUILA PARA RECLAME, los muros más estratégicos de toda la capital sobre la gran plaza del Congreso, Victoria 1770\|80, Casa Blanca. Ocurrir Av. Vieytes 1783.

HOTELES Y CASAS DE PENSION

AV. MAYO 861. PENSION España Hotel. Mes desde 70 $, día 3 $, vascos. v31

A PIEDRAS 122, pensión sana, todas piezas, teléf., "Pensión Regina". v1f

A VICTORIA 788, pensión para familias, piezas ventiladas, "Regina Pensión" v1f

A LA "Pensión Perú", SALAS Y PIEZAS con muebles, matrimonio 120 a 180 $, caballeros 60 y 65 $, familia, Perú 654. v28

A 45 $ PENSION verdadera española, con cama desde 50; salas y piezas regias, familias pasajeros, La Rojana, C. Pellegrini 348. v1f

HOTEL TACUARI 126\|142 familias y pasajeros, prueben el verdadero familiar, día 3 $, mes 60.

HOTEL ZAMORA, CERRITO 244, IDEAL para familias y empleados, hay salas y piezas, precios económicos. v28

MAR DEL PLATA, HOTEL MILAN, pensión, a una cuadra de la Rambla, al lado del Bristol, cocina de 1er. orden, tratar B. Mitre 1427, capital v29

PENSION "SALTA" a precios reducidos, pensión, pasajeros, flia. vasca, Salta 211.

PENSION "LA ARGENTINA", La más preferida para pasajeros y familias, Victoria 2046. v28

PENSION IDEAL, PIEZAS Y LA CAlle, trato esmerado, precios módicos, Tacuarí 386.

CASAS, LOCALES Y PIEZAS BUSCADAS

ALQUILAR DESEO GALPON DE 10x15, Radio, Pichincha, Boedo, Rivadavia e independencia. Datos N. C. Suipacha No. 756. v29

ALQUILO DEPARTAMENTO A LA CAlle, 4 hab., baño instalado, etc., radio, 10 cuadras de Moreno Piedras, 120 a 140 $. Ofertas por carta a H. W., bar "La Argentina", Av. de Mayo 1248

BUSCO CASITA o DEPARTAMENTO DE dos piezas en Flores o Caballito próximo a la estación; por carta a C. Mazza, Barragán 237, Liniers. v30

CABALLERO BUSCA SALA BIEN amueblada, con o sin pensión, radio centro. Escribir casilla correo 1288 v29

CASA BAJA Y ALTA O PETIT HOTEL, deseo alquilar, 14 habitaciones, dos baños instalados y demás comodidades, dato a Jáuregui, 115 San José 445.

CABALLERO de posición y con altas referencias, desea habitaciones amuebladas, con confort y pensión en casa de familia, como único inquilino, Victoria 658, 1.°

CABALLERO solo, honorable, desea sala y pensión en casa familia, comodidades único inquilino, puede dar referencias, dirigirse con detalles a Amadeo, escritorio 6, Piedras 75. v29

CABALLERO ALQUILAR SALA o antesala, independiente, con tocador, a infante, Av. de Mayo 715.

DESEO ALQUILAR CASA pequeña, PAra consultorio, radio central o Norte, por carta Pablo Parada, Charcas 1692. v30

DESEO ALQUILAR dos casas juntas de 4 ó 5 piezas, o departamento de una sola entrada, calle Gral. Urquiza 1128. v29

DESEO ALQUILAR CASA 4 HABITAciones, luz eléct., etc., barrio de Chacarita, Belgrano o Núñez, por carta a R.; Maure 2258 v30

DESEO ALQUILAR casita baja, de 4 piezas o de 3 piezas y comedor o sala, radio 5 cuadras de Rivadavia, entre Loria y Caballito; por carta a O. García, Beauchef 256. v27

DOS SEÑORITAS desean alquilar pieza sin muebles o con pensión, cama, flia., prefieren casa familia, radio central. Ofertas por carta a Río Bamba 856, Dto. 5.

EN MAR DEL PLATA, SE DESEA ALquilar casa chica amueb. Pringles 463

JOVEN EMPLEADO DESEARIA PIEZA con muebles con o sin pensión, radio Independencia, Garay, Boedo y Entre Ríos, condiciones a F. O., Humberto I 853, casa A. v29

MAR DEL PLATA, ALQUILARIA DOS piezas vacías o con muebles propuestas a Palmes, Rod. Peña 1??.

MATRIMONIO joven alemán sin 2 chicos, busca 1 o 2 piezas sin muebles, con cocina y baño. Of. con precio a Schultz, 25 de Mayo 4??

MATRIMONIO precisa pieza sin muebles y media pensión. Radio Av. Mayo, independencia, P. cantón, o a medio, por carta X, Sarmiento 371. v28

MEDICO DESEA ALQUILAR CASA MOderna, con preferencia baja, 7 habitaciones, vestíbulo y demás comodidades, al Norte de Rivadavia, alquiler hasta 350 $, por carta Azcuénaga 76?, Z. C.

MATRIMONIO SOLO, DESEA EN CASA familia del centro sala y pieza sin muebles, con buena pensión, único inquilinos, mutuas referencias. Escribir a P. Cordi, Belgrano 1568, bajos. v30

MATRIMONIO JOVEN DISTINGUIDO, necesita para primeros días de febrero pieza amueblada con opción a cocina, cualquier radio, en casa de familia de respeto, único inquilino, escribir con precio a "Referencias", Poste Restante Correo Central.v29

SEÑOR, DESEA BUENA PENSION Y pieza amueblada, en casa tranquila y de familia española, por carta a R. H., Victoria 942.

Señora, DESEA hab. amueblada, con balcón o v. y cocina, flia. sin niños, 5 cuadras de Cochabamba 300, escribir M. Roger, Paso 279.

Señora CON DOS niñas, 9 años, desea hab amueblada con balcón o v. y pensión flia. sin niños, se prefiere con teléfono, 5 cuadras de C. Calvo y Bolívar, C. T., C. Calvo 550, dep. 5.

SRTA. QUE TRABAJA AFUERA, DESEA piecita en casa de familia en el centro, dirigirse por carta, Estados Unidos 1223, 1er. piso.

TRES señoritas DISTINGUIDAS DESEAN ser únicas pensionistas de matrimonio honorable, sin hijos, opción teléfono y piano, radio, Córdoba a Sta. Fe y de Ecuador a R. Peña, carta a la ... 10

ALQUILER DE PIEZAS SIN MUEBLES

ALQUILO PIEZA A HOMBRES SOLOS, Larrea 434, dept. 1. v28

ALQUILO LINDA pieza a hombre solo, en casa de familia, Belgrano 1322. v29

ALQUILASE pieza para un hombre solo, Paseo Colón 540. v28

ALQUILO pieza con ventana para srta. o señora, Brasil 1768, depto 3 v28

ALQUILANSE, Talcahuano 1147, 2 piezas 4x4, juntas, a familia; no hay cartel.

ALQUILASE PIEZA a matrimonio, casa familia, México 1522.

ALQUILANSE 3 piezas para hombres solos: Belgrano 1308.

ALQUILO GRAN SALA Y ANTESALA, hombre solo, entrada independiente, Rivadavia 1284.

ALQUILANSE AMPLIAS piezas en casa decente y comodidad, Chile 1176.

ALQUILO SIN COCINA pieza grande, ventilada a mayores; Córdoba 870.

ALQUILASE PIEZA CHICA A HOMBRE solo, Lima 740, peluquería.

ALQ. 2 P. LUZ, FERIA, 20 $, MEDANOS 1767, tranv. 88, 94, 95, 86 ...

ALQUILASE PIEZA a matrimonio o personas mayores, casa flia., Humberto 1954. v29

ALQ. 2 PIEZAS Y UNA CHICA, INDEP. matrim. o mayores, Corrientes 1935 v29

ALQUILASE SALA a personas honorables, casa matrimonio solo, Lima 1174.

ALQ. PIEZA GR., U. INQ., Belgrano núm. 2784.

ALQUILASE pieza con luz, caballero, 22 pesos, Alsina 890.

ALQUILASE antesala, matrimonio, pieza 16 $, nombre, Moreno 128? zq v29

ALQUILO COMEDOR Y PIEZAS TACUArí 1420. v29

ALQ. PIEZA A MAYORES, R. PEÑA número 1405. v29

ALQUILO PIEZA CHICA A HOMBRE solo, R. Peña 1405. v29

ALQUILO LINDA sala, antesala y piezas, Paraná 152. v28

ALQUILO comedor grande, con comodidades a may., Rodríguez Peña 351.v29

ALQUILANSE 3 piezas para matrimonio en casa de familia; Pasco 18? v28

ALQUILASE PIECITA CON LUZ A persona sola 16 $, B. Mitre 4762

ALQUILASE SALA y 2 piezas, balcón, plaza Mayo, Victoria 452.

ALQUILO SALA A MATRIMONIO solo, Alberti 1351.

ALQUILANSE 2 PIEZAS o 3 juntas, barato, Alvarez Thomas 778.

ALQUILASE UNA PIEZA para hombre solo; B. de Irigoyen 1480 v29

ALQUILASE COMEDOR grande y piezas con ventana; Lavalle 18?? v30

ALQUILO COMEDOR AMPLIO PERsonas mayores, Moreno 784

ALQUILASE COMEDOR A PERSONAS mayores, Suipacha 923. v29

ALQ. A SEÑOR SOLO SALA SIN muebles, Av. de Mayo 1375, U. T. 4575 lab.

ALQUILO COMEDOR A PERSONAS MAyores, casa tranquila; Salta 1282.

ALQUILASE PIEZA PERSONA SOLA, casa familia, Chacabuco 1?? v29

ALQUILASE PRECIOSA SALA A CAballero solamente, Tucumán 159. v30

ALQ. PIEZAS A HOMBRE SOLO o matrim., único inq., Corrientes ?? 1o.

ALQUILO 4 PIEZAS, NEUQUEN 2136.

ALQUILANSE PIEZAS GRANDES, Piedras 1049.

ALQ. a caballeros espaciosa sala, familia seria; Alsina 1691.

ALQUILO pieza a hombre solo, con tocar (timbre), S. Peña 326, ... v29

ALQUILO PIEZA A HOMBRES SOLOS, 15 $, Tacuarí 751.

ALQ. LINDA PIEZA A MATRIMONIO U hombres solos, Sarmiento 1451, 1o. v30

ALQ. PIEZA CON VENTANA Y LUZ A personas mayores, Lima 631.

ALQUILO LINDA PIEZA SIN MUEBLES familia seria, Rivadavia 1439 v29

ALQ. PIEZA, LUZ, HOMBRE SOLO, 15 pesos, Montevideo 1019, dep. 14

ALQUILO 2 LINDAS SALAS CON LUZ a mayores o matrimonio solo, Varela 242. v30

ALQUILO LINDA PIEZA en casa moderna para hombre solo, Pichincha ...

ALQUILO PIEZA, CASA FAMILIA, gran patio, barato, Paseo de Julio 15??, frente estación Retiro. v29

ALQUILASE EN CORTA FAMILIA, UNA pieza a hombre, señora o señorita sola tranv. 1, direc., Pasco 1156 v28

ALQUILASE a caballero habitación sin muebles, Talcahuano 451, depto. D., 2o. p.

ALQUILO 2 piezas y cocina independientes a mayores, único inquilino, Cachimayo 130, media cuadra Rivadavia. v28

ALQ. A señor DECENTE, ESPLENDIDA pieza, aire, luz, casa seria, Talcahuano 353, 2o. p. v29

ALQUILASE LINDA pieza a señor solo, a 1 cuadra de plaza Constitución; Hornos 86.

ALQUILASE BARATO UNA O DOS SAlas, con balcones y una pieza en 12 pesos, juntas o separadas, Suipacha 770.

ALQ. BARATO, SALA INDEPENDIENte, a 1 o 2 empleados, Cangallo 1552, 4o. derecha.

ALQUILASE pieza barata a personas mayores, sin cocina; Rivadavia 1931, primer piso. v31

ALQUILASE COMEDOR Y DORMITORIO, sin chicos, comodidades, único inquilino, casa chiche, Aráoz 252. v29

ALQ. PIEZA A CABALLERO, TODAS comodidades, no se da pensión, teléfono, casa muy limpia, Suipacha 1128. v29

ALQUILASE ESPLENDIDA SALA y piezas separadas, a hombre solo, casa decente, Montevideo 26. v30

ALQUILO PIEZA ESPLENDIDA, CASA, cocina, baño, lavadero, azotea, Cangallo 1525. v29

ALQUILASE LINDA SALA a personas decentes, único inquilino, Libertad 174, piso 4o., derecha. v30

ALQUILASE EN CONJUNTO CUARTO espaciosas piezas bien ventiladas, hay inst. luz eléct. y los ... verlas y tratar de 9 a 12 m., Esmeralda 179. v29

ALQUILASE PIEZA para hombre solo o señorita, en casa de familia, mutuas referencias, Solís 146, casi esq. plaza Congreso.

A MATRIMONIO sin hijos, honorable, se alquila un comedor y 4 piezas juntas o separadas, se exigen referencias, Chacabuco 1246, no hay papel v28

COMEDOR GRANDE PARA NEGOCIO O personas mayores, alq. Tucumán 721 v28

COMPAÑERO DE PIEZA se precisa; Salguero 624.

COMEDOR GRANDE, ALQUILO A MAyores, Venezuela 874

DOS PIEZAS para matrimonio sin chicos, alquilo; Montevideo 220. v29

EN CASA particular alq. 2 salas 50 $, matrimonio o señoras, Canning 397. v29

ESPLENDIDA habitación, gran ventana, indep., alq. a señor serio, Victoria 777.v28

EN CASA DE MATRIMONIO SOLO, ALquílase comedor, 2 piezas o separado, a mayores, baño, luz, barato, Belgrano 2135.

EN CASA FAM., DIST. ALQUILO COMEdor y pieza con o sin mueb., met. y cocina a matrimonio solo o señoras, esc. ref., Victoria 2933, 1 c., est. sub. v29

EN CASA PARTICULAR, UNICO INquilino, se alquila comedor, 2 piezas y piecita, juntas o separadas, a personas mayores, Belgrano 3447

HERMOSA PIEZA CON VENTANA, SE alquila, a 2 c. Constitución, pasaje Vieytes 991, dep. Hombres solos o personas mayores v29

PIEZA ALQUILO EN 20 $ CANGALLO 4818, dep. 7.

PIEZA ALQ. a hombres solos, Córdoba 1610.

PIEZA c. luz, ELECTRICA, hombre solo, alquilo bto., Corrientes, Colegiales.

PIEZA CASA FAMILIA ALQUILASE A persona sola, ... v30

PIEZA ALQUILO PARA 1 O 2 HOMbres, Montevideo ...

PIEZA ALQUILO A MATRIMONIO, casa familia, Tucumán 1072, piso 1o.

PIEZA ALQUILO A HOMBRE SOLO, en c. sin niños, Lima 20, dep. 10. v29

PIEZA A HOMBRE SOLO, SE ALQUILA, Reconquista 10?

PIEZA con cuarto de baño para hombres, Moreno 9??, depto 7. v28

PIEZA grande, ba... alquilo, 26 $ Chacabuco 910. v29

PIEZA PARA HOMBRES SOLOS, SE alquila, Corrientes ..., dep. 17. v28

PIEZA saludable, luz eléct., 22 $, ventana y cocina, ... al 2962, sin niños. v3feb.

PIEZA GRANDE, ALQUILASE A HOMbres solos, único ..., Corrientes 1361. v28

PIEZA LINDA, CON baños, ALQ. CASA tranquila, ... único inquilino, Solís 511, 2o. piso

SALA independiente alquilo, cerca del Once, único inquilino, Moreno 2821

SE ALQUILA PIEZA A PERSONAS MAyores; Venezuela 14?6 v29

SE ALQUILA PIEZA a señora o señorita, Junín 20, dep ... v29

SE ALQUILA un comedor y una pieza, Corrientes 525 v29

SE ALQUILA SALA CON BALCONES; Danel 1532 entre ... y Pavón.

SE ALQUILAN 2 lindas piezas a personas mayores, Rivadavia 1227.

SE ALQUILA PIEZA PARA HOMBRES solos, Sgo. del Estero 648. v28

SALA AMUEBLADA, ... pens., alq. a 1 o 2 personas, ... 2312. v29

SE ALQUILA pieza ... CASA RESPEtable, a hombre solo, Rivadavia 2475.v28

SE ALQUILA SALA a personas mayores, casa de familia, ... 1958. v28

SE ALQUILAN 3 PIEZAS PARA una familia sola, Estados Unidos 3518. v29

SE ALQUILAN 3 PIEZAS JUNTAS, A personas mayores, Medrano 1155

SE ALQUILAN SALA Y antesala juntas, a familia sin chicos, único inquilino: Andes 1431 v29

SE ALQUILA SALA Y PIEZAS, CASA de familia, San José 293.

SE ALQUILA una pieza para hombre solo; Venezuela 1645.

SE ALQUILA PIEZA A MATRIMONIO, con o sin muebles, Corrientes 1977 v29

SE ALQUILA PIEZA, PARA HOMBRES solos; Victoria 650.

SALA ALQUILO CON BALCON, TODA comodidad, a mayores, Córdoba 1610.

SE ALQUILA UNA sala con toda comodidad; Esmeralda 464.

SE ALQUILA COMEDOR CASA DE FAmilia, 40 $, Arenales 994. v29

SALITA ALQUILO A PERSONA SERIA, único inquilino, Aráoz 2726, Palermo.v29

SE ALQUILA COMEDOR Y UNA PIEza, junto o separado, San José 1484.v29

SALA Y ANTESALA, UNICO INQUILIno, se prefieren mayores, Castro 666.

SE ALQUILAN 2 piezas con cocina independ. a mayores, Piedras 753.

SE ALQUILA pieza a persona mayor, luz eléctrica, Venezuela 3525. v30

SALA, ANTESALA y comedor se alquila, Cerrito 1168. v30

SE ALQUILAN 2 PIEZAS A PERSONAS mayores, en casa de familia, único inquilino, Humberto I 1078. v29

SALA LUJOSA, ANTESALA, cocina, casa de 3 p., mayores, a flia. dist. mayores; Liniers 960.

SALA SE ALQUILA, UNICO INQUILINO, a matrimonio sin hijos, personas serias, Tacuarí 1725. v30

SE ALQUILA PIEZA CON COMODIDAdes a personas mayores, Sarmiento número 1367, dep. B.

SALA ALQUILASE 60 $, CON LUZ eléctrica, 2 balcones a la calle, etc., para escritorio o habitación, Cangallo 2049.

SEÑORA VIUDA, DESEA COMPAÑERA de pieza con muebles y alquila una a dos mayores, Esmeralda 776 v29

SE ALQUILA HERMOSA PIEZA A hombre solo, a una cuadra de p. Italia, Valle 2344. v30

SE ALQUILA PIEZA, UNO O DOS CABAlleros solos, primer patio, con teléfono, Paraná 980.

SALITA CON COMODIDADES, SE ALquila a señora decente, Corrientes 1598, 1er. piso, dep. 5. v30

SE ALQUILAN DOS SALAS altas, dos cuadras subterráneo, Av. La Plata 289. v29

SE ALQUILAN DOS PIEZAS JUNTAS A personas mayores, comodidades, único inquilino, Junín 327. v28

SE ALQUILA UNA PIEZA GRANDE, con todas las comodidades, a personas mayores, Charcas 1265, dep. H. v28

SALA DIVID., alq. a caballero o matrimonio solo, familia francesa, B. Irigoyen 1122. v28

SE ALQUILA EN CASA SERIA UN AMplio comedor con balcón, y una pieza a personas mayores, Tacuarí 595. v28

SE ALQUILAN 2 HABITACIONES grandes, con cocina y demás comodidades, 1er. piso, Av. de Mayo 1180, verlo de 10 a 12 m. v28

SE ALQUILAN DOS LINDAS piezas, que se comunican, recién empapeladas, para matrimonio solo o caballero, Entre Ríos 858 v28

SE ALQUILAN DOS LINDAS piezas con uso de cocina y baño, en casa de corta familia respetable, único inquilino, Deán Funes 853.

SEÑORA SERIA, DISTING., CON DOS niñitas, alq. a matrim. decente o Sras., amplia y buena sala indep., gran balcón, baratís., único inq., D. Funes 1074, 2o. p.v29

TRES PIEZAS, CORRIDAS, casa de corta familia, alquílase, comodidades, Gallo 543. v29

HABITACIONES AMUEBLADAS CON O SIN PENSION

ALQ. PIEZA AMUEBL. y dormi., baño, todo independiente, confort, casa particular, M. T., Moreno 1160. v28

ALQUILASE SALA AMUEBLADA CON o sin pensión, Suipacha 352. v28

ALQUILO PIEZA señor solo, amuebl., U. T., de 40 a 50 $, Moreno 1158. v28

ALQ. PIEZA AMUEB a la calle, sin pensión, a caballero solo, Pringles 889.v28

A 26, 30 $, PELLEGRINI 622, buena pza. amuebl., hombre solo, casa m. aseo. v28

ALQUILO LINDA PIEZA AMUEB., casa decente, Av. de Mayo 1057. v29

ALQ. LINDA pieza a la calle, bien amuebl. a personas serias, Arenales 992.v30

ALQUILASE PIEZA AMUEBLADA, con o sin pensión, B. Mitre 1176. v29

ALQ. SALA Y PIEZAS C. O S. MUEbles, Cangallo 1019. v29

A PERSONA EMPLEADA, ALQUILASE pieza amueb. Independencia 620, dep. 3

A 27 $ PIEZA AMB. A PERSONAS SErias. B. Mitre 868.

ALQUILASE pieza con o sin pensión, alquiler moderado, Av. Mayo 1077.

ALQUILASE salita amueblada con pensión; Rincón 280.

ALQUILO pieza amueblada, caballero, con referencias, Sadi Carnot 456. v29

ALQ. PIEZA, pens., fam., sala sin m., Talcahuano 451, 2o. p., ascensor.

ALQUILASE PIEZA amueblada 20 $, amplia, único inquilino, Belgrano 3250.

ALQUILASE sala o pieza con pensión, tel., baño, 1 o 2 cab., Tucumán 1110.v31

ALQUILO pieza, sala amueblada, pensión casa familia, Salta 211

ALQUILASE pieza amueblada, caballero solo, casa flia., 25 de Mayo 532, 1ro.v30

ALQUILO PIEZA AMUEBLADA PARA hombre solo, Libertad 278, 1o. v30

ALQUILO 2 LINDAS SALAS AMUEBL. y pensión familiar, Av. Mayo 715, 3o.

ALQ. PIEZA AMUEBL., baño, teléf., precios módicos, Corrientes 1575.

ALQUILO SALAS AMUEBLADAS A persona sola, Suipacha 252, piso 2o.

ALQUILO SALAS Y PIEZAS CON O sin muebles, Victoria 1166, 1er. piso. v30

ALQUILASE HABITACION EXTERIOR, amueblada, Av. Mayo 1017, 4o., der.v29

ALQ. SALA AMUEB., con pensión italiana, com., Sarmiento 1376, 1er. p. do. 6.

ALQUILASE PIEZA EN 25 $, amueblada, Avenida de Mayo 1??6.

ALQUILANSE PIEZAS C. muebles y pensión, teléfono, Tucumán 747. v30

ALQ. SALA AMUEBLADA Y UNA PIEza, Paraná 358, 1er. piso derecha.

ALQ. 2 SALAS AMUEB. A DISTINGuidos señores solos, Lima 174, 1er. piso izq. v30

ALQUILO PIEZA AMUEBLADA A caballero o matrimonio solo, Uruguay 74

ALQUILASE SALITA CON MUEBLES A persona sola, Córdoba 975

ALQUILO sala o pieza con muebles y pensión, Santa Fe 2110. v31

ALQUILO sala amueblada, buena pensión a sr. o matrim., Moreno 711.

ALQUILASE BONITA PIEZA AMUEblada a caballero, 30 $, Alsina 896.

ALQUILASE PIEZA amueblada a hombre solo, casa fam., Chacabuco 178. v30

ALQUILANSE LINDAS HABITACIOnes amuebladas, Av. de Mayo 890. v29

ALQUILO A caballeros pieza amueblada, en familia, Montevideo 335. v31

ALQUILASE PIEZA con pensión, Cangallo 1252, piso 2o., dep. 9. v30

ALQUILO PIEZAS AMUEBLADAS CON pensión, Rivadavia 827, p. 3o., asc. v28

ALQUILANSE piezas amuebladas a la calle, con pensión, Charcas 1908. v28

ALQUILASE UNA PIEZA AMUEBLADA, Montevideo 140. v28

ALQUILO UNA PIEZA AMUEBLADA único inquilino, Charcas 2098. v29

ALQUILO UNA LINDA pieza amueblada, Viamonte 2342. v29

ALQUILASE en casa familia seria, lujosa pieza con pensión, Salguero 630. v29

ALQUILASE pieza amueblada, HOMBRE solo, Alsina 440. v28

ALQUILO EN EL ONCE, PIEZA CON muebles y pensión, Rivadavia 3069 v28

ALQUILASE PIEZA CON MUEBLES en 25 $ a hombre solo, Lavalle 983. v28

ALQUILO PIEZA AMUEBL., A señor solo, casa seria, Montevideo 222. v28

ALQUILASE SALA CON O SIN muebles, Moreno 1288, 2o. v28

ALQ. PIEZA BIEN AMUEB., con buena pensión, a matrim., Libertad 269. v29

ALQUILO LINDA sala o pieza amueblada c. pensión flia., Corrientes 1764. v29

ALQUILO pieza con muebles y pensión, para caballeros, Rodríguez Peña 426.v29

ALQ. SALAS y piezas amuebladas con pensión, precio mód., Sarmiento 732. v31

ALQUILASE LINDA PIEZA AMUEBLAda, casa familia tranq., Esmeralda 772

ALQUILASE ESPLENDIDA PIEZA con muebles, Chacabuco ?12, 2 piso, izq.

ALQUILO PIEZAS CON O SIN MUEbles, hombres solos, Rivadavia 1379.

ALQUILO LINDA PIEZA AMUEBLADA, 75 $, en flia., Victoria 1?65, 2o. dcha.

ALQUILASE PIEZA AMUEBLADA PAra hombres solos, Cangallo 317. v30

ALQUILO a CABALLERO LINDA pieza bien amueblada, a 4 $, Paraná 4?0.

ALQ. FAMILIA hab. a la calle, c. o s. muebles y pens., Moreno 1?94.

ALQUILASE SALITA A LA CALLE con o sin pensión; Sarmiento 1436, 2o. v30

ALQUILASE SALA BIEN AMUEBLADA con pensión, Av. de Mayo 891

ALQUILO PIEZA con o sin muebles, familia decente; Solís 1?60.

ALQUILO PIEZA amueblada, Corrientes 1?54, piso 2o. depto. D.

ALQUILASE PIEZA amueblada a caballeros, Suipacha 1?, 3o. derecha.

ALQUILO LINDA PIEZA CON muebles; ... v30

ALQ. 1 O 2 piezas con o sin muebles a caballeros, únicos, Defensa 335, 2o. der.

ALQ. pza. am. y pens. 1 ó 2 cab. en flia. art., Corrientes 1264, dep. C., 2o. p. v29

ALQ. MODICO pieza amueblada y pensión, a hombre solo, Victoria 1031, 2o.

ALQ. LINDA PIEZA AMUEBL. PARA 1 ó 2 hombres, Reconquista 322, 2o. v29

ALQUILO en Flores, pieza amueblada a señor solo, casa de jardín, Portela 172

HABITACIONES AMUEBLADAS CON O SIN PENSION

ALQUILASE SALA AMUEBLADA CON o sin baño, con o sin pensión, referencias, Callao 295, 4o. piso.

A CABALLEROS Y MATRIMONIOS, recién salas, con o sin muebles, Suipacha 444.

ALQUILANSE pieza a la calle con o sin muebles, con baño, particular, teléfono, Maipú 494. v31

ALQUILO A MATRIMONIO hermosa sala 1er. piso, amueblada y con buena pensión francesa, San José 5. v29

ALQUILO A CABALLERO linda sala bien amueblada, independiente, Paraná 5?0.

ALQUILO PIEZAS AMUEBLADAS CON pensión, matrimonios u hombres solos, C. Pellegrini 570.

ALQUILASE pieza amueblada a caballero, casa de familia, B. de Irigoyen 1019. v28

ALQUILASE SALA Y ANTESALA CON o sin muebles con pensión en familia, Belgrano 456, 1er. piso.

ALQUILO piezas amuebladas, con pensión, buenas comodidades, Victoria 1066. v29

ALQUILASE EN CASA DE FAMILIA, sala y pieza bien amueblada, Corrientes 1387, 1er. piso derecha. v31

ALQUILO, CENTRAL, 2 SALAS juntas o separadas, bien amuebl., con pensión, confort, moderna; Callao 292, 2o. p. v29

ALQUILO PIEZA AMUEBLADA a hombre solo, único inquilino, Rincón 1186, 2o. piso dep. 11. v29

ALQUILO SALA AM., con pens., a caballeros o matrimonio, piezas interiores, baratas, Rivadavia 957. v28

ALQUILO PIEZA AMUEBLADA, CON todas comodidades casa flia. Cangallo 2427

ALQUILASE A 1 ó 2 CABALLEROS solos pieza amueblada, casa familia; Bolívar 345. v30

ALQUILASE GRAN SALA, OTRA PIEZA contiguo baño, bien amuebladas, con pensión, casa respetable, Alsina 2458.

ALQUILO SALA A LA CALLE, A JÓvenes solos, con pensión, Río Bamba 1142. v29

ALQUILASE SALITA O PIEZA AMUEblada, en familia italiana, Ayacucho 423, 2do. piso. v30

ALQUILO SALA Y ANTESALA, JUNTO o separado, bien amueblada y pensión de familia francesa, Bmé. Mitre 1869. v30

ALQUILASE pieza AMUEBL. A 1 O 2 caball., con o sin pensión; Alsina 671, 3er. piso.

ALQUILO LINDA PIEZA AMUEBLADA, a caballero, Cangallo 1252, p. 3o., depto. 19 v30

ALQ. PIEZA AMUEB. Y PENS. A MAtrimonio, único inquilino, Tucumán 255, 1er. piso.

ALQUILASE PIEZA, con muebles, señorita o señora, Pedro Goyena 269, departamento 19. v30

ALQUILO PIEZA con o sin muebles, una grande y otra chica y pensión o sin ella, Sarmiento 1738. v31

ALQUILO SALAS, PIEZAS, con PENsión, precios económicos, Cerrito número 244. v29

ALQ. 1o. COMEDOR y pieza con o sin muebles, juntos o sep., casa familia, Azcuénaga 478 v31

ALQUILO PIEZA AMUEBLADA Y PENsión, Av. de Mayo 1285, 1o., derecha, único.

ALQUILO LINDA PIEZA CON PENsión, familia aragonesa, Victoria número 1429 v30

ALQUILASE AMPLIO COMEDOR amueblado, a hombres solos 60 $. Alsina 457. v30

ALQUILO PIEZA AMUEBLADA A matrimonio o caballero, Av. Mayo 1413, piso 3o. v29

A 2 ó 3 SEÑORES PIEZA Y PENSION, único inquilino, en casa decente o matrimonio sin hijos México 3312.

ALQUILO LUJOSA SALA AMUEBLAda con o sin pensión, Av. de Mayo número 1111, 2o., derecha.

ALQUILO COMEDOR amueblado y pensión, para dos, familia distinguida, Sáenz Peña 786.

ALQUILO PIEZA AMUEBLADA, CASA de familia seria: Esmeralda 663, depart. 1, 1er. piso, ascensor.

ALQUILO PIEZA AMUEBLADA A CAballeros o matrimonio, con cocina 65 $, Moreno 321.

ALQUILASE PIEZA CON BUENA pensión, casa sola y lujosa, Venezuela número 445.

ALQUILANSE PIEZAS AMUEBLADAS, con o sin pensión, para hombres únicamente, B. Mitre 766, 2o., derecha. v30

ALQUILO SALA BIEN AMUEBLADA, A matrimonio, y 2 piezas contiguas a caballeros, pensión, casa partic., Cerrito 157.

ALQUILO PIEZA, CON O SIN PENsión a señora o señorita, Estados Unidos 1156, depto. 8.

ALQUILO SALA CON O SIN pensión a matrimonio o caballero distinguido, casa familia; Esmeralda 517, 2o. piso, izq.

ALQUILO PIEZA amueblada a caballero, con o sin pensión, casa familia; Ayacucho 932. v29

ALQUILASE ESPLENDIDO COMEDOR con muebles a personas serias, Rivadavia 1166.

A MATRIMONIO SERIO, SALA, PENsión, todo confort, teléfono, Esmeralda 108, 2o. v30

ALQ. SALA EN FAMILIA y pensión, uno $ 90, dos 140, otra pieza uno, 75, dos 110; Carlos Calvo 653.

ALQUILASE a señor serio habitación independiente, amueblada, balcones a calle, en casa aereada de familia decente, hay baño y teléfono, Uruguay 291, 1er. p.

ALQUILASE PIEZA AMUEBLADA, con buena pensión, a señora decente, única inquilina de matrimonio solo, Rincón número 1239. v29

ALQUILO SALA BIEN AMUEBLADA Y pieza con pensión para artistas, matrimonio, todo confort, casa italiana, Cangallo 1252, primer piso, izq. v29

ALQUILASE A CABALLERO salita y dormitorio o dos dormitorios bien amueblados, todas comodidades, único inquilino, Humberto I 772

ALQUILASE hermosa habitación amueblada, sin pensión, matrimonio o 2 caballeros, casa respetable, con todas comodidades, Alsina 883

ALQUILO GRANDISIMA PIEZA REGIAmente amueblada a caballero serio, independiente, comodidad moderna, Corrientes 1254 p. 6o. B. v30

ALQUILASE ESPLENDIDA SALA o dos piezas bien amuebladas, con pensión y piano si lo desean, a personas distinguidas, Belgrano 456, 1er. piso. v28

A UNICO INQUILINO SE ALQUILA en familia extranjera sin hijos linda pieza bien amueblada, muy limpia, con ventana, baño, m/n 35, se piden referencias; Rivadavia 775, Depto. H., piso bajo.

BUENA pensión familia española y pieza, con muebl., Santa Fe 2440. v30

B. MITRE 4362 ALQUILASE SALITA independiente con o sin muebles.

BUENA PENSION Y LINDAS PIEZAS o sala a personas serias, Sarmiento 1?62, 1o. v28

CASTELLI 48 PIEZA AMUEBLADA Y pensión, a 1 ó 2 personas, alquilo.

DOS PIEZAS se alquilan con pensión, a personas mayores, Victoria 1?11, 1o. izquierda. v30

DORMITORIO y SALA A LA CALLE, en flia., alquilo amueblado lujo, con o sin pensión, teléf., ascensor, Corrientes 1277, piso 5o. Arriba del cine Smart. v30

EXCELENTE PENSION 50 $ CON pieza desde 50, matr. 100, Maipú 39 v29

EN 25 PIEZA AMUEB A MATRIMONIO o caballeros, casa seria, se da pensión, Cangallo 2231.

EN BELGRANO, dos piezas 1 Cabildo, flia. hon. alq. bel sala amueb. c. pensión, caballero o matr. s., Aguilar 23?0.

EN CASA PARTICULAR alquilo pieza lujosamente amueblada, para matrimonio o 2 personas, Sarmiento ... v28

EN CASA de familia honorable, alquilase habitación amueblada, con o sin pensión, Alberti 84? v29

EN CASA DE FAMILIA SE ALQUILA pieza a la calle, con pensión, San José 143.

EN FAM. ALQ. PIEZA AMUEBL. CON pensión, únicos, Sarmiento ..., a dos cuadras del Once v29

ESPLENDIDAS HABITACIONES CON O sin muebles, para ... caballeros, Defensa 33?, depto ...

ESPLENDIDAS PIEZAS EXTERIORES, amuebladas, con todo confort se alq. a 1 ó 2 caballeros, Av. Mayo 1??4, 5o. v29

EN AZOTEA SE ALQUILAN DOS LINdas piezas con o sin muebles, con luz eléctrica, para hombres solos, Sáenz Peña 1240. v28

EN FAMILIA MUY TRANQUILA SE alquilan dos salas a la calle amuebladas con pensión, baño, teléfono y demás comodidades; Paraguay 85? v28

EN CASA DE FAMILIA SE ALQUILA sala grande amueblada con confort y balcón a la calle, independiente, a caballero; se dan y piden referencias, Sáenz Peña 1240. v28

FAMILIA respetable alquila linda pieza amueblada, con pensión, Cangallo 1246 v29

FAMILIA ITALIANA ALQUILA PIEZA amueblada, teléfono, Tacuarí 464. v30

FAMILIA española ALQ. UNA PIEZA con pensión, a persona ..., Piedras 1?9.

FAMILIA ALQ. PIEZA BALCON, pensión, a mayores, Rivadavia 3083. v30

FAM. DECENTE ALQ. PIEZA CON O sin pens., Rodr. Peña ...

FAMILIA esp. pensión, personas serias, sala y pieza amb. Esmeralda 870

FAMILIA ALQUILA pieza amueblada, con pensión a matrimonio o Sarmiento 971, 2o. piso, D.

FAMILIA DA BUENA PENSION, 2 PIEzas bien amuebladas, Alsina 730, dep. 36, piso 3o., ascensor.

FAMILIA SERIA, BUENA pensión a 1 ó 2 señores; Rivadavia 2106, 1o. v30

FAMILIA ITALIANA, desearía alquilar a caballeros y como único inquilinos, dos piezas amuebladas, con pensión, Saavedra ... U. T. 1444, Libertad.

HABITACIONES AMUEBLADAS CON O SIN PENSION

FAMILIA DISTINGUIDA alquila habitación amueblada, con pensión, referencias, Canning 2017.

HERMOSA PIEZA AMUEBLADA, CON excelente pensión, desde 55 $, Chacabuco 726. v29

JUNTAS O SEPARADAS 2 habitaciones con pensión alquilo: Cevallos 1140.

LINDA PIEZA amueblada, alquilo, cómoda y barata, Lavalle 2652. v28

LINDAS PIEZAS AMUEBLADAS, VENtiladas, alquilo, Chacabuco 725. v30

LINDA SALA ALQUILASE EN CASA de familia a personas mayores, Estados Unidos 1370. v30

MAR DEL PLATA ALQ. piezas amuebladas, con pensión, México 349, Bs. As.

PENSION SE DA EN FAMILIA, SALA 50 $, Sáenz Peña 119.

PENSION, AMPLIO COMEDOR, PIEzas, Sgo. del Estero 351, bajos. v29

PIEZA A 2, muebles y pensión, $ 130, se alquila, Corrientes 1387, 1o. izqda. v28

PIEZA CON MUEBLES en casa familia se alquila; B. Mitre 1428, altos. v29

PIEZA AMUEBLADA alq. a hombre solo, único inquilino, Alsina 1586.

PIEZA RICAMENTE AMUEBLADA ALquilo, Cerrito 543, 2o., piso. v29

PENSION Y SALA BALCON, A compañeros, 50 $, Tucumán 413.

PIEZAS bien amuebladas alquilo, Paraná 4?6, 4o., H. Hay teléfono.

PENSION y sala en flia., a cab. o matrimonio, Lavalle 1969, 1er. piso. v31

PIEZA amueblada para hombre solo, se alquila, Pasco 260.

PENSION doy a 1 ó 2 caballeros, en familia, Tucumán 5?5, 1er. piso.

PIEZA AMUEBL., SE ALQUILA, a señorita o matr., Perú 358, depto C.

PENSION CON O SIN PIEZA, da familia de ... a caballero, Perú 142, 1er. p

PENSION y pieza, para caballero, 60 $, hay teléfono, Moreno 552. v29

PIEZA CON O SIN MUEBLES A HOMbres solos, se alquila, Viamonte 845, dep. 2.

PENSION O SIN PIEZAS AMUEBLAdas, casa de familia inglesa, Perú 142, 2o. piso.

PIEZAS AMUEBLADAS, ALQ. CON PENsión compl. a personas serias, en familia, Av. de Mayo 696, 5o., ascensor.

PIEZA SE ALQUILA CON O SIN MUEbles y con o sin pensión, Moreno 1326, dep. 5 v29

PENSION SALA AMUEBLADA, MATRImonio, 2 caballeros, desde 110 $, Venezuela 695. v31

PIECITA AMUEBLADA SE ALQUILA con pensión, a señor solo, casa de familia, 75 $. Maipú 723. v28

PIEZA amueblada para matrimonio o caballero, con o sin pensión, casa familia, piano, ascensor y comodidades, Libertad 443 1er. piso v30

PIEZA AEREADA sin muebles con pensión de primer orden alquila matrimonio, a iguales o señora sola, Lavalle 1075, depto. H.

SE ALQUILA UNA PIEZA CON MUEbles, Lima 248. v28

SALA Y PIEZA BIEN amueblada y pensión, matr. o caballero, Moreno 629. v28

SE ALQ. pieza bien amueblada, único inquilino, Charcas 1066.

SE ALQUILA PIEZA CON PENSION, en familia, Rivadavia 2270.

SE ALQUILA PIEZA AMUEBLADA PAra hombre solo o matrimonio, con o sin pensión, Moreno 1360. v29

SALA INDEPENDIENTE O PIEZA ALquilo con o sin pensión, módico, Venezuela 1552.

SE ALQUILA SALA A LA CALLE, CON o sin muebles y dos piecitas aparte, Cabildo 152, dep. D., 1er. piso. v30

SE ALQUILA SALA lujosamente amueblada, todo confort, hay teléfono, Esmeralda 6?, 2o. piso, izq. v29

SE ALQUILA una pieza con pensión familiar, baño, teléfono; Sarmiento 371, 1o. A. v28

SALA AMUEBLADA CON PENSION SE alquila en familia, único, Cerrito 1015, 5o., B. v28

SALA amuebl., independiente a señor, alquilo, casa de matrim., Alberti 5?3.

SE ALQUILA SALA Y PIEZA, C. PENsión, en familia, Esmeralda 325, 2o.

SE ALQUILA PIEZA amueblada en casa de familia, B. Mitre 1738.

SE ALQUILA UNA PIEZA AMUEBLAda, B. Mitre 2061. v29

SE ALQ. PIECITA amueblada, hombre solo, Solís 967. v29

SALA, BALCON, PIEZA AMUEBLADAS alq., buena pensión, ascensor, Bolívar 5?1, dep. 5.

SE ALQUILA SALA AMUEBLADA, UNIco inquilino, entrada independiente, todo confort, Avenida Quintana 227.

SE ALQUILA UNA PIEZA AMUEBLAda para señor solo, entrada independiente, único inquilino, Tucumán 983, dep. 4.v29

SALA Y ANTESALA COMPLETAMENTE indep., bien amueb., a persona seria, en corta flia., J. E. Uriburu 160.

SE ALQ. PIEZA GRANDE, amueblada a señor o matrimonio serio; calle Lavalle 1659.

SE ALQUILA A 1 O 2 CABALLEROS, pieza amueblada, en casa respetable, Bolívar 331, 1o. izqda. v29

SALA Y PIEZA PENSION PRIMER orden, casa familia y confort, Corrientes 1262, 3o., derecha.

SALITA Y PIEZA CHICHE, PENSION primer orden, casa familia y confort, Rincón 168.

SE ALQUILA a señor distinguido que desee estar tranquilo, absoluta independencia sala am., todo a la calle, ver de 10 a 1, Sarmiento 2593. v28

SE ALQUILAN 2 lindas habitaciones, ambas con balcón a la calle y con pensión, teléfono, baño caliente y casa tranquila, Cangallo 2714, Once. v28

SE ALQUILA PIEZA ELEGANTEMENTE amueblada, teléfono y todo confort moderno, para caballero solo, Suipacha 756, d. 9, piso 4.

SALA HERMOSA, AMUEBLADA, CON pensión, alquílase a matrimonio, en casa familia, con toda comodidad, único inquilino, Río Bamba 1085, esq. Santa Fe,

ESCUELAS, INSTITUTOS Y ACADEMIAS

ACADEMIA SUPERIOR DE COMERCIO "C. Pellegrini", Avellaneda 2106. F. v3f.

AMBOS SEXOS, ESCRIBIR A MAQ. 3 $ mes, San Juan 1543, Academia. v28

AC. CENTRAL LAT., ital., franc., ingl., matemáticas, ort., cuent., Chacabuco 158

ACAD. FACUL. años, g ad., part. idiomas, idóneos, máq., Santa Fe 3208. v1

A LAS ESCUELAS SUDAMERICANAS, Lavalle 1059. Pida folletos gratis para estudiar por correspondencia. v31

A CURSOS RAPIDOS, máquinas, taquigr., ortografía, cuentas, caligr., idiomas, teneduría, prof. O. Dobale, Chacabuco 158

ACADEMIA "CAMPOS" MILITAR Y NAVAL
Dr. Victorino Campos. Profesorado ex oficiales ejército y marina. Funciona nuevo curso para exámenes marzo, Arenales 1140 v30

ACADEMIA BERLITZ, CALLAO 371, Preparamos: Francés, inglés, castellano, italiano, latín, literatura, geometría, trigonometría, física, química, ciencias, contabilidad, dibujo, años e ingresos. v29

ACADEMIA MERCANTIL "PISONERO" Victoria 1406. Enseñanza rápida práctica e individual (día y noche), "Contadores", "Balanceadores", "Tenedores de Libros", empleados de Banco y comercio, caligrafía y máquina, etc. Expide diplomas. Informes al director. Recibe pupilos.

ACADEMIA DE TAQUIGRAFIA, 1o. febrero, 3 cursos, para caballeros y señoritas, 11 a 12 m., 6 a 7 p. m. y 9 a 10 p. m. Enseñanza garantida en 3 meses; tres clases semanales $ 10 mensuales. Diplomas. Prof. Ernesto Pérez G.; Lavalle 864. v1f

ACADEMIA SUPERIOR DE COMERCIO "Heller", Central: Corrientes 1980. Sucursales: Corrientes 3735 y Rivadavia 6838. Preparación "Contadores", "Tenedores de Libros", cajeras, taquigrafía, máquina. Clases para señoritas. Cursos por correspondencia al interior. Otorga diplomas. Director: A. Heller, contador público nacional, autor de las obras Método Heller. v29

A 10 $ MENSUALES EN LA "ACADEmia Mercantil Pagano" (incorporada para todos los cursos a la Esc. S. de Comercio de la Nación). Se dictan lecciones diarias de teneduría de libros a oro y papel, arit., álg., inglés, francés, castellano, caligrafía, etc. Nótese que esta Academia es la única que ha llegado a expedir a sus alumnos títulos de "Perito Mercantil" y "Contador Público Nacional". Clases diurnas y nocturnas. Se reciben pupilos. Programas gratis. No hay vacaciones. Director: Salvador V. Pagano, contador público nacional y autor del "Tratado Teórico Práctico de Contabilidad y Teneduría de Libros", más completo de los publicados hasta la fecha. Uruguay 228, U. T. 543, lab. v31

COLEGIO DE NIÑAS, Humberto I 1351, trato esmerado, familiar, U. 1904, B. O.

COLEGIO SARMIENTO, acredit. establec., grados, años, idiom., aplazados, especial para pupil., sin vacac., San Juan 1543. v27

COLEGIO DANTE, GUAYAQUIL 150, grados y años. Ideal p. pupilos. Soliciten programas; pupilos, desde 40 $. v28

COLLEGE ROLLIN (41o. año), Sgo. del Estero 381. Grados 5o. y 6o. en un año; Comercial, francés obligatorio. Pupilos, externos. v31

COLEGIO SARMIENTO, antiguo y acreditado, con soberbio edificio propio, especial para pupilos. Ens. primaria, secundaria e idiomas, S. Juan 1543, teléf. U. v3f.

COLEGIO "JEANNE D' ARC", VILLA Ballester, 30 minutos capital. Pupilos precios módicos, enseñanza primaria, secundaria comercial. v14feb.

COL. INSTITUTO HUMBERTO I 1351 Y E. Unidos 1558, espléndidas casas con jardines y grandes comodidades para pupilos, ruéguese visitar, regl. U. T. 1904, B. O.

COLEGIO MODELO, SAENZ PEÑA, GRAN chalet, rodeado de jardín, 16 prof., parque, museo, biógrafo instructivo, banda, etc. Pupilos 44 $, grados, ingresos Nacional y teneduría. Reglamentos ilustrados gratis, Rivadavia ...

ESCUELAS, INSTITUTOS Y ACADEMIAS

COL. INSTITUTO MARIANO MORENO. D. Alvarez 224 al 240, Flores. Comodidad p. pupilos, espléndida casa-quinta, Enseñanza primaria, preparatoria, comerc. v2f

COLEGIO RIVADAVIA, Rivadavia 3351. Funcionan los 6 grados primarios y los años del Nacional y Comercial. Ingreso al Militar, Naval y Mecánicos. No hay vacaciones. Admite pupilos desde 10 $. v31

CONSERVATORIO "MELANI", Director: David Bolla, Entre Ríos 725, salas de estudio para alumnas que no tengan piano. Matrícula y derecho de examen gratis, U. T. 1485, Libertad. No hay vacaciones. v2f

COLEGIO CARLOS Ma. DE ALVEAR, Incorporado al Nacional, Sarmiento 885, U. T. 2859, Lib. Preparación sólida del bachillerato, pudiendo rendirse dos años en uno. Ingreso al Nacional, para marzo. Naval, Mil., Comerc., Indust. Esc. Mecánicos, Agron. y Veterinaria. Admite pupilos y externos desde 6 años. Ya funcionan las clases para aplazados de cualquier colegio de 1o. a 5o. año. Ingreso a las Facultades. Está instalado en el barrio más céntrico de la ciudad, con todo el confort moderno, en un edificio espléndido. A nada le compromete si lo visita y consulta sus precios. v1f

COLEGIO INSTITUTO FEMINA, CALLAO 606. Internas, medio internas y externas. El Instituto Fémina ocupa seis propiedades contiguas y próximamente efectuará grandes ensanches. Baños fríos y calientes. Grandes patios. Clases desde el 5 de marzo.

UNICO INSTITUTO LAICO

incorporado a las Escuelas Normales. A 1o., 2o. y 3er. año normal, se halla abierta la inscripción desde el 1o. de febrero, para ocupar las pocas vacantes disponibles.

EL UNICO INCORPORADO AL LICEO NACIONAL DE SEÑORITAS

Abierta la inscripción desde 1o. hasta 5o. años. Las niñas pueden hacer dos o más años en uno. Los exámenes en el mismo colegio.

TAMBIEN INCORPORADO

al Consejo Nacional de Educación para 1o. hasta 6o. grados primarios. Curso de religión (gratuito) para las niñas cuyos padres lo soliciten.

EN BREVE INCORPORADO

a la Escuela Nacional de Comercio y a la Academia Nacional de Bellas Artes

CURSOS ESPECIALES O DE ADORNO

En estos cursos es el único establecimiento, entre sus similares, cuyo título es medianamente válido, pues es el único instituto incorporado en casi todas sus ramas y que no lo está en todas por no haber incorporación posible en algunas de ellas. Lo primero que debe mirar una niña antes de inscribirse en un curso, es la seriedad de la casa donde va a ingresar, y qué título se le otorgará, qué validez tendrá. Si se desea seguir un curso como vía recreativa con más razón mirará en qué casa entra y qué clase de profesoras estarán en contacto con ella. Estos cursos son los siguientes: Francés (Alianza Francesa), 3 horas diarias de clase por cada curso, inglés, italiano, castellano; taquigrafía, caligrafía (curso especial para señoras y señoritas mayores); declamación, danzas de salón y fantasía, canto, repujado en cuero y metales, pirograbado, escultura en asta y marfil, grabado en vidrios, esmalte, miniaturas, pintura a pluma, dibujo y pintura (según programa de la A. N. de Bellas Artes), bordados, encajes, tejidos, etc. Corte y confección de vestidos y corsés, especialidad en lencería, piano, violín y solfeo, armonía. Prospectos y reglamentos gratis. —Nota: Prolongando el veraneo, han quedado en años anteriores, muchas familias sin vacante, en el Instituto, para sus niñas, y para evitar las aglomeraciones de último momento, la dirección ha resuelto aceptar inscripciones por correspondencia, previo envío de los documentos necesarios. v28

ESCUELA DE BAILE. Director: D. Mastrangelo, dipl. París; Callao 157. v28

ESCUELA DE BAILE, CANGALLO 1570, Enrique Holst, primer profesor argentino. v4f

ESCUELA de canto y bailes modernos. Ninguna que mejor, más pronto y barato enseñe. Por lecciones y hora 2 $; Victoria 1211, U. T. 7869, Lib. v30

ESCUELA DE BAILES DE SALON: Director J. C. Herrera, primer profesor argentino, diplomado, con un alto cuerpo de profesoras. Profesor del Plaza Hotel. Sucursal en Mar del Plata, Bmé. Mitre 1282, U. T. 5830, Libertad. v4febr.

MATEMATICAS CONSULTE PRECIOS, no es academia, Aguilar, Venezuela número 783. v1f.

PROFESORADO EN GENERAL

A señoritas enseñanza comercial 10 pesos mens., Corrientes 2778. v28

AGRONOMIA, VETERINARIA, ingresos, bachiller., García Muñoz, Alberti 234. v31

APLAZADOS Nac., Liceo, idón. farmacia, preparo, B. Mitre 3508. v31

A $ 10 INGRESO Parteras, Nac., Com., preparo, B. Mitre 3508. v31

A 5 $ MAQ. escribir, inglés, francés, preparo, B. Mitre 3508. v31

A 5 $ MENSUALES inglés y francés enseño, ambos sexos, Corrientes 3569.

A 3 $ MENSUAL máquina de escribir y ortografía, enseño; Corrientes 3569.

ADULTOS PREPARO en todas las materias; Rivadavia 3412.

AMBOS SEXOS, MAQUINAS DE escribir 3 $ mes; B. Mitre 3582. v29

ASEGURO INGRESO PARTERAS, prof. Anchoriz, Viamonte 843. v1febr.

A CORRIENTES 1241, máq. c. práct. escrit. 4 $; tened., arit., taq., 10 $ mes. v30

A S. JUAN 1792. Tened., aritm., etc. 10 $; máq. 3 $, piano 5 $. Diplomas. v1f

APD. 1 $ MES, música, corte, corsé, somb. francés, máq. B. Mitre 865. v29

APLAZADOS y libres Nac., Comerc., etc. Soliciten informes, B. Mitre 3585. v29

A 10 $ ENSEÑA TENEDURIA de libros, contabilidad a oro y papel, arit., corresp., caligr., taquigr., Corrientes 3469.

ALGEBRA, aritm., t. libros, ortog., correspondencia, calig., etc. 10 $, Brasil 1363. v29

ALGEBRA, TRIGONOM., FISICA, quím., latín, materias, ingreso Nac. Normal, Militar, Olazábal 2340. v1

A "TENEDORES DE LIBROS", "Cajeras" "Empleados", preparo día y noche, clases individuales, Rivadavia 3117.

ARIT., álg., geom., trig., clases part. a aplaz. del Militar, Nac., Normal, Liceo, Ind., Comercial, Independencia 2341. v31

ARITMETICA, álgebra, geometría, trigonometría, química, física, etc., por carta o personalmente, E. Arié, profesor de matemáticas, Av. de Mayo 733. v28

A 10 $ al mes, enseño en clases diarias, día y noche; teneduría a oro y papel, contabilidad, aritmética, correspondencia y caligrafía, C. Pagano, Rivadavia 2475. v1f

APLAZADOS Y LIBRES: LOS ULTIMOS repasos para exámenes del Nacional e ingreso Facultades, empiezan el 10 de febrero. Brillantes resultados. Pidan informes. Inst. "J. E. Rodó", B. Mitre 1876 v1f

ALGEBRA, GEOMETRIA, TRIGONOMETRIA, física, cosmografía y demás asignaturas del nacional, J. Ciaramunt, profesor de matemáticas, Victoria 773. v30

A CONTADORES, t. de libros, cajeras etc. Enseñanza sólida individual, 10 $. Diplomas en 4 meses. Cursos especiales, por correo, c. púb. Baldassare, Brasil número 1363. v28

APLAZADOS, REPASOS, INGRESOS (6o. grado). Preparación sólida y garantida en todas las materias, por catedráticos especialistas, para los exámenes de febrero. Exito seguro. Solicite informes B. Mitre 3583, U. T. 6278, Mitre. v29

APLAZADOS: REPASOS E INGRESOS. Clases de arit., álg., geometría, trigonomet., cosmografía, física, química, zoología, botánica, anat., fisiología e higiene, mineralogía, geografía, castellano, inglés, francés, italiano, latín, historia, geografía, inst. cívica, literatura, psicología, lógica y dibujo. Sarmiento 865. Consulte mis precios. v1f.

ARITMETICA RAZONADA CALCULOS mercantiles, con gran extensión, estudio breve y completo de la teneduría de libros a oro y papel, contabilidad comercial industrial, bancaria, administrativa y de estancia, caligrafía, reforma de letra, ortografía, práctica de escritorio en mi casa y a domicilio, 10 $ mensuales. Por carta o personalmente a J. Alberti, Junín 719

BACHILLERATO, inscribiéndose ahora darán 1o. y 2o. término dic. 1919, 3er. tér. y tít. bachiller marzo, 1920, Florida 705.

BACHILLERATO COMPLETO en 2 años, Exito seguro, Baldassare, Brasil número 1363. v28

BACHILLERATO, PREPARACION rápida, incluso latín por profesores del Nacional. Exito probado, Rivadavia 1167.

CALIGRAFIA, y contabilidad enseña E. Polacchi, calig. nal., Acoyte 173. v30

CALIGRAFIA! ORTOGRAFIA! ¿QUIERE tener Vd. una letra clara y corrida? ¿Quiere escribir sin faltas de ortografía? Visíteme hoy mismo, San José 450. v1f

EN LA CASA ITURRAT, LAVALLE No. 1182, se enseña a escribir a máquina por $ 5 mensuales, una hora diaria. También se hacen copias a máquina. v29

ENSEÑANZA PRIMARIA, SECUNDARIA y Normal, alumnos libres y aplazados. Lecciones de piano y solfeo Avenida San Martín 2970. Se prepara también a domicilio. v29

FLORIDA 211. Lecciones Nac., pintura, escult., idiomas, declam., vihuela. v1f

FRANCES, ingreso, materias del Nac., por prof. parisiense, Callao 16. v29

FRANCES POR PROFESORA FRANCESA, diplomada, Av. de Mayo 605, 3o. v31

FRANCES, PROFESORA PARISIENSE, diplomada. Gramática, conversación. Victoria 1066, de 4 a 9 p. m. v1f

FRANCES, PROFESORA parisiense, a dom., mét. Berlitz y gram. ingreso Facultad Derecho, Alberto. Talcahuano 1211 dep. E. v29

GUITARRA, prof. Lejoup, lecc. a domicilio y en B. Irigoyen 793, U. T. 7763 Lib. v31

HIPNOTISMO, EDUCACION Y desarrollo de la voluntad. Prof. Juan Espinosa, autor de libros, hipnotista 18 años de práctica en consultorios médicos. Paraná 636. v6f

INGLES: profesor de Londres da lecciones desde 10 $ mens., Corrientes 2778. v28

INGLES, francés, italiano, español, lecciones a domicilio, Cangallo 1743. v1f

INGLES, PROF. FINCH, enseña AMBOS sexos, clas. 5 $ mes, Humberto I 1443, dep. B. v1f.

PROFESORADO EN GENERAL

INGLES, prof. Frank enseña rápido de noche, en S. Juan 1543, mes 5 $. v3f.

INGLES CONVERSACION, EXAM. $ 10 mes, Av. de Mayo 605, 3o. v31

INGLES, profesora de Londres, 10 $ clases, gram., conv., domicilio módico, Viamonte 1469, dep. 20. v28

IDIOMAS, MATEMATICAS, INGRESO A facultad, materias aplazadas, Maipú núm. 806.

J. M. BRUGUER, PROFESOR VIOLIN diplomado en Barcelona. Clases a domicilio, correspondencia, Rivadavia 1319, Ciudad. v29

LECCIONES arquitectura, cloaca, mecánica, topografía, se dan, Corrientes 1778.

LATIN, FRANCES, griego, filosofía, Lecc. partic., J. S., Larrea 1252. v1f.

MAQUINAS ESCRIBIR 3 $ MES, SE dan diplomas, Av. de Mayo 605, 3o. v31

MATEMATICAS, FISICA, QUIMICA, Nacional, Facultad, Normal y Liceo de señoritas, García Muñoz, Alberti 234. v31

PROFESORA francés, inglés, alem. Prep. exám., a dom., Santa Fe 1828, 7o. v15f

PROFESORA prepara francés y cualquier materia. 10 $, Canning 397.

PIANO, ARMONIUM, clarinete, enseña Nucíforo, a dom., Puentecito 2332. v29

PIANO, violín, guitarra, instrumento de viento, solfeo, teoría y trasport., enseño en casa y a domic., Carril 971.

PROFESORA DE francés, da lecciones en familias distinguidas, Mme. Yvars, Suipacha 88. v30

PREPARANSE APLAZADOS E INGRESO, especialidad en matemáticas, Ayacucho 257.

PROFESORA DIPLOMADA se ofrece, dar lecciones de piano y solfeo en casa de familia o Nazca 255.

PINTURA, PLUMA, calado, grabado, metales, vidrio japonés, etc., Chile 865, U. T. 260, Lib. v29

PROFESOR del Nacional prepara a domic., grados y años. Precio módico; Lavalle 900, 2o. piso, B, U. T. 4964, Lib. v1f

PROFESOR DEL NACIONAL PREPARA a domicilio y grados, garantiza, López, Moreno 1484, U. T. 7271, Libertad. v30

PROFESORA SUPERIOR de piano, solfeo, a domicilio, C. Pellegrini 553, 2o. piso. v28

PROF. DIPL. PIANO, solfeo, Conservatorio Argentino, presenta a examen, Solís 673. v1f

PROFESORA DE PIANO Y SOLFEO, da lecciones particulares, precios módicos, Pasco 2333. v29

PROFESORA DE PIANO Y SOLFEO, da lecciones, 5 $ mes, examen, Corrientes 2844 v2f.

POR 5 $ enseño en 3 meses a señoritas y caballeros, piano, violín, mandolín, guitarra, acordeón, flauta, bandoneón, solfeo a domicilio, 10 $. México 2501. v28

POR 6 $ enseño EN 3 MESES A señoritas y caballeros, piano, violín, guitarra, mandolín, band., clarinete, flauta, solfeo, Sarmiento 1848. v30

Señorita FRANCESA DA LECCIONES de francés y conv., X. X. 29, poste rest.

TAQUIGRAFIA INGLESA Y CASTELLANA, prof. Pérez G., Lavalle 864. v31

TELEGRAFIA RADIO ELECTR. HAY estaciones, [illegible] 153 esq. Victoria. v24

TELEGRAFIA, RADIOTELEGRAFIA, TAquig., contab., idiom., máq., Florida 755.

PROFESIONALES PEDIDOS

CELADORA INTERNA, PRECISO, Humberto I 1351, colegio.

DEPENDIENTE de farmacia práctico se precisa, Chile 2026, de 8 a 10 a. m.

DENTISTA NACIONAL O EXTRANJERO, con poco capital se necesita como socio a base de consultorio instalado. Por carta Junín 987, 1er. piso, izq. v29

MAESTRA normal, se necesita para casa de familia, Uruguay 813. v28

MAESTRO DE GRADO se necesita, Domínguez 757, Avellaneda, Piñeyro.

MEDICO NACIONAL SE NECESITA, dirigirse farmacia en Gral. Rojo. v28

MEDICO PARA IMPORTANTE COLONIA se necesita. Dirigirse a B. Riva, Arata, F. C. O. v29

MEDICO NACIONAL O RIVALIDADO se necesita para la campaña, informes; Directorio 2782. v28

MAESTRO AUTORIZADO SE NECESITA para servicio interno, por carta director colegio Cavallari, Nueve de Julio, F. C. Oeste. v30

NECESITASE PARA EL PRESENTE período escolar, profesor nacional diplomado para la escuela particular Belgrano de Roldán, F. C. A., ofertas y referencias a Emilio Fietron. v1f.

PROFESORA de castellano para preparar alumna de 2o. año se necesita; ocurrir Isabel la Católica 1436, Barracas.

SEÑORITA 2o. VIOLIN NECESITO, Muñiz 827.

TAQUIGRAFA, dactilógrafa, práctica, se necesita, Maipú 245, altos, de 2 p. m. en adelante.

PROFESIONALES OFRECIDOS

AYUDANTE ingeniero, mensuras, cálculos, planos, ofrécese, J. B., Rivadavia 1932, 2o. piso. v29

AYUDANTE DE TENEDOR de libros, con recomendación, práctico y con diploma E. de Comercio, ofréc., Canning 1394. A. Sapio

BALANCES COMERCIALES, cuentas corrientes, libros llevo por horas, Saavedra, B. Mitre 1176. v28

CONTADOR PUBLICO MUY PRACTICO, lleva contabilidades. 24 de Noviembre 385. v31

CORRESPONSAL TAQUIGRAFO conociendo contabilidad, desea empleo sin pretensiones, a R. P., Bmé. Mitre 2620.

CONTADOR DIPLOMADO, con gran práctica, se ofrece, ciudad o campaña, S. G., French 2927. v11

CONTADOR y comerciante, ramos generales y cereales, joven, con garantía, ofrécese, D. P., Brasil 1302.

CONTADOR DESDE 11 años EN IMPORTANTE cooperativa, ofrécese para balances, instalar, llevar contabilidades F. M. F., Murature 4943. v11.

DEPENDIENTE 2o. FARMACIA SE ofrece, campo o ciud., Pinzón 297, I. R. v29

DACTILOGRAFO algo cont., práctico escritorio, ofrc., pocas pretensiones, Mo[illegible] depto. 14, P. G.

DEPENDIENTE idóneo de farmacia, práctico y con certificados, se ofrece, G. Sunqué, Paseo de Julio 14, restaurant. v28

EX EMPLEADO DE SOCIEDAD ANONIMA en liquidación, buenas referencias, tiene horas disponibles desea llevar libros, J. A. M., W. Villafañe 612. v28

ENFERMERA DIPLOMADA Y BIEN RECOMENDADA, se ofrece particular, para consultorio o puesto de responsabilidad en sanatorio, Paraguay 3861.

ESTUDIANTE DE DERECHO 5o. año, se ofrece al comercio o industria llevar libros, correspondencia, var. idiomas incl. alemán y demás trabajos de escritorio, Nazca 259. v29

FARMACEUTICO DIPLOMADO, ofrece regencia, Maipú 25. v28

FLAUTISTA competente, se ofrece, Humberto I 2322, A. Etchevery.

IDONEO Y AUXILIAR DE FARMACIA, joven práctico, se ofrece, referencias de primer orden, Rondeau 1550. v29

JOVEN DACTILOGRAFO SE OFRECE, dirigirse J. L. O., Formosa 514. v29

LLEVO CUALQUIER CONTABILIDAD matrículas y rubricación, contador F. Bernardo, Victoria 942, U. T. 4081, Lib. v31

MASAJISTA diplom. Dep. Higiene acepta[illegible] puesto sanatorio o balneario, atiendo también la contabi., H. J. Juncal 2205. v30

ORQUESTA MIXTA se ofrece, ciudad o campaña, Independencia 1846. v29

PIANISTA, señorita muy competente se ofrece para orquesta, Moreno 115. v29

PIANISTA, señora joven se ofrece en orquesta o sola; escribir Santa Fe 1211, A. P. v30

REGENTE farmacia para la provincia, se ofrece, sin trabajo, tratar Pasco 255, de 12 a 2 p. m. v28

SRTA. 2o. VIOLIN, se ofrece, Ecuador 1316. v28

SEÑORITA dactilógrafa competente, ofrécese; México 535. v29

SEÑORITA joven dactilógrafa se ofrece, con conocimientos de inglés C. M. Cimbú 470. v29

SI Ud. DESEA HACER LAS CLOACAS de su propiedad y no tiene dinero, yo se las construyo a pagar en mensualidades, Bouzas San Martín 92. v27

SE OFRECE JOVEN DACTILOGRAFO, con correspondencia comercial y conocimiento taquigrafía, sin pretensiones. Dirigirse a L. G., Yapeyú 830. v30

TENEDOR de libros, dispon. horas, precios módicos, Contador, Brasil 138. v29

TENEDOR de libros, diplomado, se ofrece, Salguero 1166. v30

TRADUCTOR PUBLICO, G. DI PABLO, San Martín 121, U. T. [illegible] Avda.

T. DE LIBROS, CONTADOR gran práctica se ofrece, horas o fijo, A. Thomas 933. v30

TAQUIGRAFO dactilógrafo, ofrécese, buenas referencias, por carta a P. A. Jujuy 510. v29

TENEDOR DE LIBROS diplomado, práctico lleva cualquier contabilidad por horas, balances, inscripciones de contratos sociales y matrículas, etc., escribir a S. R., San Carlos 3536 v3

PARTERAS

A. CHIVALE, partera, prof., pens., curación $ 30 as. result., Alberti 1157. v31

A. P. GRABOIS, partera, recibe pensionistas a precios módicos, Ayacucho 417. v2f.

A. F. SERRA, partera. Recibe pensionistas. Consulta de 2 a 4. B. [illegible] v30

A. MARTINI, partera, especialista, casa respetable Deán Funes 694. v29

A. MATRIAIN, partera prof. Madrid, Bs. Aires, curaciones ráp., res. seguro, pens. 40 $, cons. gtis. Piedras 535. v11f

CIRUJANA partera J. B. de Casanovas, pensionistas, B. Irigoyen 1105. v31

CURACIONES breves, resultado seguro, pens. 40 $, part. bolsa, R. Peña 174. v28

PARTERAS

DELLA RAGIONE, PARTERA, pens. 30 $, curac. breve, aseg. resultado, Libertad 847. v30

DOCTORA PARTERA, nuevos adelantos de la ciencia, reconoce gratis. Pens. precio mód., s. chapas, Esmeralda 928. v11f

PARTERA MEEROFF, hemorragias, partos, curac., pns. 40 $, Corrientes 2940. v31

PARTERA FRANCESA, ex jefa Maternidad París, s. chapas, Uruguay 1055. v31

PARTERA FASCETTO, espta. curaciones ráp., pensión $ 40, Piedras 654. v30

PARTERA espec., pensionistas, curas sin dolor, casa seria, Tucumán 2026. v3f

PARTERA ESP. curaciones breves, result. segur, pens. desde 30 $, Saavedra 582. v30

PARTERA ESPECIALISTA, recibe pensionistas, curaciones rápidas, precio módico, B. de Irigoyen 1886, sin chapas.

PARTERA DIP., EMBARAZOS, CURACIONES, 20 $, aseguro resultado, Lima 1120.

PARTERA, CONS. GRAT., PENSION, sin chapas, U. T. 6413, Juncal, Suipacha 772. v30

PARTERA, EX JEFA MATER. Esc. Parteras de la capital, curac. rápidas, resultado seguro, pensión, sin chapa; Sarmiento 1912. v3f.

PARTERA MALERBA, PROF., MATER., Turín, Bs. As. Curac. ráp. Pens. 40 $, Cons. gratis, Paraná 947, sin chapas. v31

SARA ZEPURNAYA HEM., PARTOS, curaciones ráp., pens. 40, Pueyrredón núm. 583. v31

OFICIOS Y EMPRESAS UTILES PARA LAS FAMILIAS

ADORNOS para fiestas y casamientos, Guria, Rivadavia 1954, U. T. 2111, L. v31

ADORNOS para fiestas y casamientos, Deán Funes 525, U. T. 1938 Mitre. v28

A LUSTRO y compong. mueb. y pianos, tecom. Cangallo 1757, U. 6432, L. v29

ALBAÑILERIA, cloacas y pintura a prec. mód., M. Fortuny, Montevideo 981. v29

ARREGLO y forro paraguas, sombrillas y abanicos, C. Pellegrini 865, U. T. 6603, Juncal. v29

AFINAMOS PIANOS POR $ 2 Y SE componen, trabajo garantido, a precio módico, U. T. 5337, Av., Venezuela 650. v29

AFINAMOS PIANOS POR 3 $. COMponemos barato, Venezuela 472, U. T. 96 Av. v30

ALQUILO ALFOMBRAS, toldos, cortinados, espejos, sillas, gradas para regalos, vitrinas, altares para casamientos y todo lo necesario para adornar lujosamente casas y patios, a precios módicos; Bottaro, Rivadavia 1915. v30

BARATISIMO, PINTOR, albañ., papel, facilito, ref., garant., Giribone 237. v30

CLOACAS, CONSTRUCC. y REFACC. por mensualidades, Yerbal 2582, U. T. 1617, Flores. v30

DESEA Vd. UN TOLDO ESPLENDIDO y barato? Llame a Longobardi, Bolívar 280, y le proporcionará uno. v31

ENCERO PISOS, limpio casas bto., Paraguay 1342, U. T. 3560, Juncal. v31

ENCERO especial 1 y 2 $ cera brillante, Montevideo 879, U. T. 6142, J. v1f.

ENCERO PISOS, LIMPIO CASAS, ABONOS, Venezuela 1070, U. T. 5927, L. v1f

ENCERO $ 1 pieza, muy brillante, no marca pisadas, La Sonámbula, E. Unidos 1545, U. T. 2735, Libertad. v28

ENCERADO a todo gusto 1 y 2 $, cera brillante, no marca pisadas y limp. de casas, Lavalle 1789, U. T. 5472, Lib. v31

ENCERO PISOS PARQUETS A NUEVO, limpio casas, siempre el mismo precio, tomo abonos, Maipú 357. A. Nieve.

ENCERO PISOS A TODO GUSTO, CERA brillante, no marca pisadas, limpio casas y abonos, Lima 247, U. T. 5610, Lib. v1f.

ENCERO 3 $ pieza, 3 manos, limpio casas, Paraguay 2536, U. T. 4707, Juncal. v29

ENCERO pisos, limpio casas, lustro muebles, condiciones inmejorables, abonos Cangallo 1696, U. T. 3835, Lib. Díaz. v6f.

ENCERO PISOS, limpio alfombras, limpio casas y abonos, Tomás Cardona, Belgrano 1708, U. T. 3476, Libertad. v1f.

EX-CAPATAZ DE CASA TARRIS, LUSTRA muebles importados, anticuarios y del país, dorados, laqué y tapicería, U. T. 6205, Lib., Pozos 758, A. Gusch. v29

ENCERO PISOS, LIMPIO CASAS, RASPO parquets. Tomo abonados. Atiendo pedidos de la campaña, precios baratísimos y garantizo el trabajo, A. Santos, Arenales 2191, U. T. 1472 Juncal.

ENCERO, LUSTRO PISOS y parquets, a 1 y 2 $ por pieza, con 3 manos de cera y aguarrás especial, única que no marca las pisadas, lustro y compongo muebles, limpio casas barato, La Argentina Cangallo 1553; U. T. 6277, Libertad. v29

ENCERO y lustro piezas y parquets a 2 $ por pieza, con 3 manos de cera y aguarrás especial, única que no marca las pisadas, a prueba. Especialista, lustro pianos y muebles, limpieza casas baratísimo, Corrientes 2126, U. T. 1443, Libertad. v29

EX OFICIAL DE MAPLE de París, nuevo método para encerar pisos, parquets, con 3 manos de cera brillante, resistente al agua, y no marca las pisadas, a prueba, y es lo más barato, limpio casas, tomo abonos, lustro, compongo muebles y pianos a mitad de precio, La Parisiense, Alsina 3093, U. T. 2870, Mitre. v29

LUSTRO, compongo, cambio muebles, fábrica, Viel 712, esq. P. Goyena, J. F.

PINTURA, papel, albañil, repar., casas, bar, U. T. 2811, Av., Viamonte 719. v29

PINTO O EMPAPELO PIEZAS DESDE 5 $; Talcahuano 20, U. T. 2172, L. v28

PINTO piezas a 2 $, empapelo a 5, puertas, frentes, barato, Lavalle 2965. v28

PINTO, empapelo, blanqueo, refacciono, mitad precio, S. José 188, U. T. 5793, L. v1

PINTO FRENTES patios 6, piezas 2, empapelo 8, Lavalle 1943, México 2816. v28

PINTO, blanqueo, empapelo barato, Cangallo 1615, Coop. T. 1537, Central. v30

PINTO, BLANQUEO y empapelo barato, garanto el trabajo, Esmeralda 623.

PINTORES en general, de casas y frentes, barato, Alvarez, B. Mitre 1214. v29

PINTO, empapelo, decoro, blanqueo, seriedad, Rincón 959, U. T. 2946, B. O.

PINTO, blanqueo y empapelo a cualquier precio; Corrientes 1333, U. T. 953, Mitre. v20

POMOS "BELLAS PORTEÑAS" ASEGURAMOS el más alto descuento. Solicite bonificaciones, Terzolo, P. Colón 539. v1f

SALAS señoriales PARECEN LAS QUE arregla Longobardi, Bolívar 280. Consúltelo hoy mismo. Ambos teléfonos. v31

TOLDERO tapicero, trabaja barato, U. T. 2672, Palermo, Billinghurst 1547. v1f

TAPICERO y lustrador de muebles y cueros, trabajan baratísimo y cortinados, Leopoldo, San Carlos 3420, U. T. 2953, M. v31

OFICIOS DIVERSOS PEDIDOS

APRENDIZAS necesito para peletería, C. Pellegrini 1219. v28

APRENDIZAS chalequeras finas, necesito, se paga, Uriarte 1454, Palermo.

APRENDIZAS para taller de vainillas festones, necesito, con sueldo, Andes 173

APRENDICES adelantados o medio oficiales muebleros, nec., Castro 834. v29

APRENDIZAS en mostacilla se necesitan, 24 de Noviembre 71.

APARADORAS de calzado, preciso, Charcas 4110. v30

APARADORAS aprendizas preciso, Güemes 4296. v30

APARADOR de calzado de señora fino, necesito, Corrientes 5032

APRENDIZA y medio oficiala costurera, se necesita, Provincias Unidas 2763.

APRENDIZ joyero se precisa, Cochabamba 2179.

APRENDIZA adelantada de planchadora, necesito, Corrientes 1257.

ARMADORAS y aprendizas de camisas, se precisan, Humberto I 3361.

APRENDIZ adelantado y aprendiz grabador, se precisan, Esmeralda 177.

APRENDIZA chica, para chalecos finos, se necesita; Corrientes 623.

APRENDIZA modista de sombreros, se necesita; Tucumán 670.

APARADORA de criatura necesito, Cochabamba 4149.

APARADORA de niño, doblado, preciso varias Catamarca 1314.

APARADORA de criatura al corte, preciso, Catamarca 1314.

APRENDIZA planchadora preciso, Boulogne sur Mer 472. v28

APRENDIZA adelantada de ropa blanca, Sarmiento 1817. v28

APRENDIZA para taller de ropa blanca, Sarmiento 1817. v28

APARADORAS de fino se precisan, Piedras 506.

APRENDIZAS MODISTAS DE VESTIDOS se necesitan, Esmeralda 571.

APARADORES, preparadores, medio oficiales y aprendices necesito ambos sexos, Metán 3783. v28

APARADORA CALZADO DE CRIATURA, para adentro, pago bien, Rivadavia 5455.

APARADORA para trabajo fino, de criatura, para adentro, preciso, Bradsen 1193, B. al Norte.

APARADORES, buenos preparadores, 1|2 oficiales y aprendices, necesito, Colombres 1323.

APRENDIZ ADELANTADO pintor o lustrador, necesito, 3 $ diarios, Arenales 1834.

APARADORES oficiales, preparadores y maquinistas, medio y aprendices, preciso, Neuquén 1064.

APARADOR tallerista con máquinas ribetear sistema Peretta, precisa trabajo, Rondeau 2908.

AYUDANTE de escritorio, práctico en el ramo de construcciones, necesito, sueldo 100 $, referencias a correo 515.

ATENCION, se precisa un pintor competente y de confianza, dirigirse Independencia 1296, J. M.

APRENDIZA para bordados y vainillas, interna, con sueldo, preciso, Río Bamba 371.

A COMERCIANTES con responsabilidad, pueblos y ciudades, concedemos exclusivo, artículo excepcional, buena utilidad, casilla correo 1549.

OFICIOS DIVERSOS PEDIDOS

ASERRADOR PARA SIERRA SIN FIN se necesita, Victoria 2972.

APRENDIZA retocadora 12 años y otros trabajos, necesito, se da casa y sueldo. Presentarse miércoles p. m. Galli; Cerrito 570.

BORDADORAS buenas, prácticas en trabajos de modista, C. Pellegrini 672. v29

BORDADORAS para máquina Singer, se precisan; Río Bamba 371.

BUENAS oficialas modistas de sombreros, se precisan; Sarmiento 1102.

BORDADORAS MAQ. SINGER CON muestra, necesito, Andes 173.

BUENAS vendedoras para casa de modas se precisan, Esmeralda 1048. v29

BORDADORAS a máquina Singer, se necesitan, Belgrano 3515. v30

BUENA medio oficiala y aprendiza de vestidos, se precisan, Ecuador 1451, entre Santa Fe y Arenales.

BUENA oficiala modista competente se precisa; otra buena oficiala lencera fina; Alsina 650, (Lomas de Zamora.

CADETE para zapatería se precisa, Cabildo 2120.

COSTURERA SE PRECISA, ALMIRANTE Brown 1347.

COLCHONERO Y OTROS QUEHACERES $ 60 por mes, Rivadavia 6164.

CARPINTERO medio oficial se precisa, Lobos 1852.

CORREDOR PARA MAQUINARIAS Y accesorios necesito, San José 1925.

CORREDOR casa electricidad, se necesita, Las Heras 2305, sueldo, comisión.

CERRAJERO SE NECESITA: MAZA 70.

COLCHONERO se necesita por mes, Rivadavia 2022.

CORREDORES de comestibles, se necesitan, Chile 1567, de 2 a 6. v30

CORTADOR cainicero, corta para negocios a precios módicos, Yatay 1086. v31

CORREDORES PARA VENDER CARBON a familias, Rocamora 4273.

CADETE para zapatería, se precisa, B. de Irigoyen 1217.

CARPINTEROS medio oficiales y oficiales, se necesitan, Bermejo 350. v29

CADETE joven, de 15 a 17 años, se necesita, tratar 8 a m., Thames 2408.

CARTONERAS oficialas se necesitan; Sarmiento 2426.

CARTONERO medio oficial y encolador, se necesitan, Padilla 992.

CORTADOR de calzado competente, se necesita, Lima 872.

CAMISERA FINA, SE PAGA BIEN, SE necesita, Rivadavia 5286.

COSTURERAS ropa blanca señora, precisa casa Romero, Alsina 1585. v29

CAMISERAS NECESITA Harrods B. A. Lda., Humberto I 1709. v30

CARTONERAS prácticas cajas farmacia, preciso, Alberti 203. v30

COSTURERA ropa blanca de señora con muestra, preciso, Alsina 1251. v29

COSTURERAS de ropa blanca fina, necesítanse con muestra, en los talleres de Gath y Chaves, México 3486. v30

CORREDOR para la venta de una partida de escarbadientes necesito, relacionado y activo, Montevideo 184. v28

CORREDORES se necesitan para la venta de vinos a familias buen sueldo; Melo 2189, de 8 a 9 a m. v28

CADETE PRACTICO DE TIENDA, español, con buenas recomendaciones, necesítase, Pellegrini 800. v29

CORREDOR O CORREDORA [illegible] diaria 2 a 3 a 9 $, se necesita, Callao 716.

COSTURERAS para chalecos finos de niños, necesita Harrods B. A. Ld., Humberto I 1739. v30

COSTURERA para confección de visos, trabajo en el taller, se precisa, Rodríguez Peña 61. v29

CADETAS vendedoras para casa de modas, que sepan preparar preciso, Esmeralda 236.

CORTADOR de calzado, práctico en cortar botas y brogans, se necesita; Yapeyú 432.

CORREDOR práctico para fotografía, se precisa, buenas condiciones; escribir correo central, B. A.

CORREDORES PARA PRODUCTO DE fácil venta, buena utilidad, se precisan, Cangallo 499, escrit. 15, 1er. piso, de 4 a 6.

CORREDOR necesito práctico para habilitario en compra venta hierro usado datos por carta A. Morillo, Berazategui, F. C. S. v29

CORREDORAS se necesitan, nuevo invento, marca Cabellodo Matheu, Unico que cura la campa y hace crecer el cabello; muestras gratis, San José 927.

CORREDORES competentes para la venta de té, azafrán, vainilla y vinos extranjeros, se precisan para la capital solamente, calle José Evaristo Uriburu 236, (antes Andes), de 8 a 11 y de 2 a 6. v29

CORREDORES CON SOLIDA CLIENTELA en bars, confiterías y almacenes, para la capital, se necesita, con referencias, para la venta de vinos y licores finos, ofertas casilla correo 1008.

DEPENDIENTE práctico de fiambrería y almacén se necesita, Moreno 1802.

DEPENDIENTE muy práctico para almacén, se necesita, Victoria 1201.

DEPENDIENTE almacén práctico se necesita, Victoria 3962

DEPENDIENTE práctico para almacén, se precisa; Juncal 2001. v29

DEPENDIENTE de almacén, se precisa, Corrientes 3101.

DEPENDIENTE práctico de almacén, se precisa, Rodríguez Peña 2009.

DEPENDIENTE que sea práctico, se necesita, Humberto I 1799.

DEPENDIENTE práctico para almacén se necesita; Viamonte 1502.

DEPENDIENTE De almacén, práctico, recomendado, preciso, calle Guanacache 6801, Villa Urquiza.

DEPENDIENTE práctico para almacén, se necesita con buenas recomendaciones Corrientes 3402.

DEPENDIENTE práctico almacén de 17 a 18 años recomendado necesito, Vírgenes 199. v29

DEPENDIENTE de almacén, práctico y serio necesito con certificados, Venezuela 4478. v30

DEPENDIENTE PRACTICO PARA ALmacén, buenos informes, preciso, Vera núm. 1300. v29

DEPENDIENTE DE ALMACEN, RECOmendado y práctico se necesita, Rivadavia 8002. v29

DOS BUENOS CORREDORES PARA vinos, con certificados de trabajo, en casas del ramo, buenas condiciones, San Martín 522, esc. 18, de 10 a 12.

ELECTRICISTA bobinador, inútil presentarse si no es competente, Tacuarí 372.

ELECTRICISTA se necesita, Maipú 330, de 9 a 11 a. m.

ELECTRICISTA medio oficial, que entienda de gasista, necesito, Humberto I 2719.

EMPLEADO JOVEN, que sume rápidamente en máquina Bourroughs, se precisa. Dirigirse por carta dando datos, inclusive edad, a M. 275, Poste Restante.

FESTONEADORA práctica máquina Singer, se precisa; Balcarce 1263.

FUNDIDOR en bronce oficial competente, se necesita, Salcedo 2855.

FUNDIDORES EN hierro, medio oficiales se precisan, Alvarez Thomas 657.

FESTONEADORAS máq. 2 agujas, precisa casa Romero, Alsina 1585. v29

FUNDIDORES y hornero en hierro necesito, Av. Forest 383. v29

FUNDIDOR, se necesita para ornatos de bronce, con certificado, para Montevideo, Zavaleta 750, capital, de 7 a 10 a. m. v29

FOTOGRAFO, retocador de negativos, que sepa operar, se busca para la campaña. Dirigirse a la casa Widmayer, Corrientes 727. v29

GUANTERA CON MUESTRA, se necesita, Corrientes 2685. v29

HERRERO oficial se necesita, Lavalle 749.

HOJALATERO medio oficial necesito, S. Luis 3070.

HERRERO competente para cocinas se precisa; calle Las Heras 2071.

HERRERO DE OBRA SE NECESITA; Maza 70.

HERRERO medio oficial se necesita, calle Cangallo 2145.

HERRERO machucador práctico, para taller de carrocería, preciso, Juncal 2082.

HERRERO mecánico, que sepa reparar motores, máquinas agrícolas y motores y manejar automóvil Ford, se necesita, para estancia; ocurrir Florida 175, de 11 a 12 y de 2 a 5. v30

JARDINERO de profesión se necesita, casado, tratar calle Sarmiento 1100.

JOYEROS buenos oficiales, se necesitan Cangallo 1084. v29

JOVEN para repartir novelas, necesito, sueldo, casa y comida, Cochabamba 1214.

JOVEN para mostrador de café se precisa, sueldo 30 $, casa y comida, Rivera 602.

JARDINERO-QUINTERO ENTENDIENDO cuidar animales caseros, ordeñar una vaca, preciso, Bolívar 173.

JOVEN de 18 a 20 años, con nociones de contabilidad y buena letra, para ayudante importante casa referencias y pretensiones, por carta a contador, poste restante correo.

JOVEN QUE ESCRIBA CORRECTAMENTE en máquina Underwood, que tenga buena redacción y conocimientos generales, necesita almacén por mayor. Por carta C. calle Tacuarí 1783, 1er. piso.

LUSTRADOR de botas, necesito, calle Corrientes 1428.

LIMPIADOR muy entendido, se necesita, tintorería Sta. Fe 2151. v29

LUSTRADOR aprendiz adelantado, necesito, 2 $ diarios, Arenales 1834.

LINOTIPISTA tipógrafo se necesita, calle Piedras 417.

LUSTRADORES de muebles competentes, se necesita, Libertad 1396.

LUSTRADOR de muebles se precisa, Andes 552.

OFICIOS DIVERSOS PEDIDOS

LAVACOPAS práctico se precisa, Belgrano 1500.

LUSTRADOR de pisos necesito competente, Moreno 2275, pieza 17.

MOZO PARA ALMACEN, QUE ENTIENDA de bebidas preciso, M. García 701.

MUCHACHO MEDIO OFICIAL CORTADOR de suelas se precisa, Bulnes 759.

MUCHACHOS NECESITO, 1 $ DIARIO, Yerbal 854, broncería.

MUCHACHO APRENDIZ PANADERO adelantado, Matheu 765.

MAQUINISTA tipógrafo para La Plata, se necesita; Cevallos 1326.

MUCHACHO DE 15 a 16 años para lechería se precisa, C. Pellegrini 82.

MINERVISTA MEDIO OFICIAL BUENO se precisa, Medrano 1658.

MEDIO oficial tornero para autos, se precisa, Ecuador 828.

MODISTA necesítase aprendiza adelantada, Belgrano 2942.

MEDIO OFICIAL carpintero se necesita, Sarmiento 1316.

MUCHACHO práctico, para casa de comida, se necesita; Talcahuano 2601.

MEDIO oficial sastre y aprendiz adelantado, se necesita, E. Ríos 1615.

MUCHACHOS factureros se precisan; Almagro 1662. v29

MUCHACHO para peón se necesita, Córdoba 2559.

MOZO para almacén y bar se necesita, Boedo 1062. v29

MUCHACHO de 14 a 18 años, se necesita, para taller, Lima 420.

MOZO LAVACOPAS y servir de noche preciso para lechería, B. Mitre 2728.

MUCHACHOS para cosechar lino, cerca capital, preciso, Olazábal 4119.

MUCHACHO para almacén algo práctico necesito, Provincias Unidas 4401. v28

MUCHACHO de 14 a 15 años, se precisa para lechería, Alsina 2699. v28

MUCHACHO italiano, recomendado para almacén, se precisa, Moreno 2200. v28

MECANICO cepillador práctico, necesito, Montes de Oca 1410. v29

MUCHACHO práctico para almacén, de 16 a 18 años preciso, Tucumán 3502. v28

MAQUINISTAS y forradoras se precisan, Peletería Lázaro, Maipú 561. v28

MOZO joven para mostrador de bebidas, se precisa, Cabildo 2334.

MUCHACHO para peón de lechería, se necesita, Santa Fe 4012.

MODISTA por día para casa de familia, se precisa, Azcuénaga 725, dep. 6.

MEDIO oficial mueblero necesito, Cochabamba 4050.

MUCHACHO se precisa para escritorio, de 13 a 14 años, Pellegrini 475.

MUCHACHO preciso 10 a 15 años, para negocio, Cangallo 988.

MUCHACHO lavacopas práctico se necesita para restaurant, San Martín 251.

MUCHACHA se necesita medio día limpieza, 15 $, Independencia 3684.

MOZO práctico almacén y despacho de bebidas necesito, Rivadavia 2802.

MUEBLEROS que entiendan de piano, se precisan, Andes 882.

MUCHACHO aprendiz, se necesita para almacén, Patagones 1000.

MECANICO fresador competente para fusadora Universal, se precisa, Defensa 453

MUCHACHO, se ofrece para todo trabajo, entiende de lechería, Brasil 412.

MUCHACHO para lechería, se precisa, Chacabuco 516.

MUCHACHO para lechería, se necesita; Sarmiento 348.

MUCHACHO para almacén, de 13 a 15 años, se precisa, Lavalle 3105.

MUCHACHO para vestir y calzar, necesítase, Ramón L. Falcón 3127.

MOZO, se precisa para almacén, Venezuela 2299. v29

MUCHACHO de 16 años, sepa andar en bicicleta, droguería, Junín 570.

MOZO para restaurant, se precisa, que sepa su obligación. M. de Oca 1991.

MUCHACHOS aprendices para taller carteras, se precisan; Rioja 1864.

MUCHACHO para casa de neumáticos, preciso, Entre Ríos 1071.

MUCHACHO para ferretería, se necesita, Córdoba 3402.

MUCHACHO para limpieza de farmacia, se necesita, Chacabuco 902.

MUCHACHO necesito, para ayudar en quehaceres domésticos, Uruguay 278.

MEDIO oficiala modista, se precisa, Moreno 962.

MEDIO oficial peluquero adelantado se precisa; Almirante Brown 1478. v29

MUCHACHO se necesita de 13 años; Corrientes 3760, fotografía.

MODISTA aprendiza adelantada se necesita; San Carlos 3574.

MUCHACHO para taller de pianos necesito; Sarmiento 1246.

MEDIO oficiala sastre de señora se necesita; Leones 4484. v29

MENSAJEROS se necesitan; Santa Fe 1632.

MUCHACHO se necesita para mensajero; E. Ríos 223.

MUCHACHO para peón de lechería preciso; Rivadavia 5988. v29

MUCHACHO práctico para almacén, se necesita, sdo. 35 $, Viamonte 2300. v29

MOZO de bar sin pretensiones, se precisa, Bolívar 1026.

MODAS, se precisan buenas preparadoras de sombreros para señoras y señoritas, Cerrito 639. v28

MEDIO OFICIALAS y aprendizas adelantadas modistas se necesitan, Viamonte 867, dep. 7. v28

MUCHACHO solo, de 18 años, que sepa andar en triciclo recomendado, se necesita, Santa Fe 2956. v28

MUCHACHO de 32 años, se necesita, para peón de farmacia, Independencia 1800 esq. E. Ríos.

MUCHACHO, con recomendación, para limpieza y reparto, se necesita, Maipú 1.

MUCHACHO con bicicleta propia, para limpieza y mandados, se precisa, Corrientes 1100.

MUCHACHO de 16 a 18 años para ascensorista de casa de escritorios se necesita, Cangallo 315.

MEDIO oficiala modista y chica para ayudar quehaceres preciso, Rivadavia 1415, dep. 6.

MUCHACHO práctico en reparto con triciclo, con garantía se precisa, Avenida de Mayo 1373.

MOZO para lechería, bar o restaurant, se ofrece, M. R., Santa Fe 2624, U. T. 5973 Juncal. v30

MUCHACHO de 16 a 18 años, práctico en cambiar gomas y limpieza de automóvil, para salir al campo, se necesita, ocurrir de 12 a 2, Patagones 967.

NECESITO MOZO PRACTICO PARA almacén, San Carlos 4101.

NECESITO maquinista para pieles, Av. de Mayo 968.

NECESITO armador y desformador de señora, P. Unidas 288. v29

NECESITO buena oficiala modista, buenas recomendaciones, de 9 a 12 m., Rincón 57. v28

NECESITO TUPISTA en madera, inútil presentarse si no es competente Figueroa 16. v29

NECESITO un empleado práctico para despacho de tienda, con buenos informes, B. de Irigoyen 982. v29

OFICIAL medio peluquero o aprendiz adelantado preciso, Olaguer 3065.

OJO MEDIO OFICIAL PELUQUERO por mes necesito, Rojas 828.

OFICIAL BARBERO POR MES PRECISO, California 1052, Boca.

OFICIAL ZAPATERO NECESITO, San Juan 2755.

OFICIAL PELUQUERO POR MES NEcesito, Defensa 1092.

OFICIAL medio peluquero necesito por mes; Uruguay 984.

OFICIALA muy buena armadora modista de vestidos, necesito, San José 135.

OFICIALAS p. sacos cazadora, necesita Harrods B. A. Ld., Humberto 1739. v30

OFICIAL peluquero, preciso por mes, pago 70 $, Charcas 469.

OJO, aprendiz sastre adelantado, pago bien, preciso, Gascón 676. v29

OFICIAL peluquero por mes, se precisa, buen sueldo, Soler 3441. v29

OFICIAL peluquero joven necesito, 45 $ y comida, Santa María 465.

OFICIAL o medio barbero para domingos preciso, Prov. Unidas 6101.

OFICIAL PELUQUERO con comida necesito, Independencia 3183.

OFICIALES PELUQUEROS se necesitan, Cangallo 1756, de 2 a 5 p. m.

OFICIAL peluquero, competente, mensual preciso; Belgrano 1470.

OFICIAL medio peluquero, por mes se necesita, Boedo 582. v29

OFICIAL PELUQUERO necesito, sueldo 65 $, Rivadavia 8332.

OFICIAL medio peluquero, pago bien, se necesita; Catamarca 1623.

OFICIAL sastre y medio o aprendiz adelantado se necesita, San Juan 720.

OFICIAL medio peluquero preciso buen sueldo, Corrientes 3933.

OFICIALES peluqueros se precisan, Rivadavia 1484.

OFICIALES zapateros de señora, niña y varón, se necesitan; C. Calvo 3468.

OFICIAL sastre de medidas, se necesita con muestra, Córdoba 1549.

OFICIAL medio sastre y aprendiz adelantado, se precisa, Chile 344.

OFICIAL peluquero preciso, por mes, seco o con comida, Patagones 2610. v29

OFICIAL medio sastre y aprendiz preciso, Río Bamba 968, sastrería.

OFICIAL sastre competente, se precisa, Venezuela 952.

OFICIAL medio peluquero se precisa para el campo, tratar Independencia 810

OFICIAL peluquero competente, necesito por mes, Corrientes 3455. v29

OFICIAL peluquero por mes, se necesita, Martín García 394. v29

OFICIOS DIVERSOS PEDIDOS

OFICIAL 1|2 barbero, 30 $, casa y comida, Alvear 74, V. Ballester, F. C. C. A. v29

OFICIAL y medio sastre se necesita, Gorriti 5036.

OFICIAL peluquero por mes o media plaza, $ 70 y 50, necesito, B. Mitre 4395.

OFICIAL o medio peluquero, se necesita, por mes, Gallo 1425.

OFICIAL medio peluquero, preciso, por mes, Alberti 1597. v29

OFICIAL o medio oficial zapatero, se necesita; Cerrito 818. v29

OFICIAL lustrador de muebles competente, preciso, E. Unidos 2148.

OJO, medio oficial peluquero preciso, Azara 1419.

OFICIALAS prácticas para coser bolsas a máquina, se precisan, Serrano 1046.

OJO! medio peluquero y aprendiz ad. pago 15 y 20 y comida, Pozos 960. v29

OFICIAL peluquero competente, necesito urgente, Montes de Oca 879. v29

OJO! 1|2 oficial peluquero, necesito, Maza 2291, a cualquier hora.

OFICIAL cajonero necesito. El Cano 4135.

OFICIAL peluquero o 1|2 adelantado se precisa por mes, Castro 767.

OFICIALA, 1|2 oficiala y aprendiza sastre señoras necesito; Humberto 2666.

OFICIAL mosaiquista competente se necesita para Luján, tratar Rioja 632.

OFICIAL PELUQUERO bueno necesito p. mes, Melo 1999, esq. Junín.

OJO! APRENDICES SASTRES trabajo fino preciso, San Juan 1886, dep. 3. v28

ORDEÑADOR bueno se necesita, sueldo $ 60, Libertad 543. v28

OFICIAL medio peluquero adelantado se precisa, San Juan 4165. v28

OFICIAL y 1|2 platero y 1|2 cincelador, preciso; Córdoba 932, D. A. v28

OJO! PELUQUERO muchacho que sepa afeitar bien necesito, Alvarez Thomas 920. v28

OFICIAL Y MEDIO OFICIAL PELUquero se precisan, buen sueldo y comida, Triunvirato 1521.

ORDEÑADORES, se precisan tres para tambo cerca de la capital, Dorrego 266. v29

OFICIAL medio peluquero muy competente, se necesita, sueldo seco, Díaz Vélez 3820.

OFICIAL peluquero competente, necesito, por mes, 45 a 50 $, y comida; Vieytes 1934.

OFICIAL peluquero y dos 1|2 se precisan, $ 70 y 50 $, pocas horas de trabajo, Canning 2504.

OFICIAL SASTRE se necesita uno competente, para una ciudad de la provincia de Buenos Aires, por mes o por piezas; dirigirse Moreno 1115, depósito de casimires.

PONEPLIEGOS de minerva y muchachos aprendices, se necesitan, B. Mitre 2339

PLANCHADORA oficiala necesito, Alsina 1134. v29

PEON para todo trabajo se necesita, Azcuénaga 1564.

PEON limpiador de cloacas se necesita; Rivadavia 7026.

PEON JOVEN para limpieza de confitería necesito; Rivadavia 2699.

PEON que sepa arar con bueyes, se precisa, Rivadavia 4828.

PLANCHADORA camisera, se precisa, Salta 345.

PLANCHADORA medio oficiala adelantada, preciso, Quirno 211, Flores. v30

PEON preciso, calle Entre Ríos 1071.

PEON herrero de caballos, práctico, preciso, 4 $ diario, Chile 332.

PULIDORA de oro, medio oficiala, se necesita, Rioja 718.

PONEPLIEGOS para minerva, preciso, calle Alberti 259.

PELETERA forradora, no presentarse si no es competente, Cerrito 867.

PEON bueno para herrería de caballos, se necesita, Rivera 200.

PLANCHADORA preciso, medio oficiala, 4 días semana, Cangallo 1582.

PLANCHADORA medio oficiala necesito, $ 1.50 diarios y comida, Charcas 1083.

PLANCHADORA aprendiza se precisa; Bolívar 553.

PRECISO medio oficial y oficial muebleros para muebles de pino, Trelles 2125.

PEON y muchacho para farmacia, se necesita, Bdo. de Irigoyen 1199.

PEON que sepa picar tabacos, se precisa, San Juan 3745.

PANTALONERA se necesita con muestra; Córdoba 1549.

PRECISO [illegible] oficial [illegible] del Este [illegible] v29

PEON [illegible] se necesita, Gallo 1944.

PEONES DE [illegible] preciso, pago 2 50 $; Medrano 11[illegible]

PEON práctico para farmacia se necesita, San Juan 1799.

PEON o jardinero, hombre solo, se precisa, Triunvirato 2068.

PLANCHADORA medio oficiala o aprendiza, se necesita, Ayacucho 1439.

PEON para jardín y limpieza patios, se necesita, Monroe 5640.

PEONES PARA ARREGLAR TERRENO y otros trabajos necesito, Catamarca 552

PLANCHADORA aprendiza adelantada se precisa; Junín 757. v29

PLANCHADORA oficiala se precisa; calle Maipú 529.

PLANCHADORA aprendiza se precisa; México 945.

PEON PARA LIMPIEZA DE FARMACIA se necesita, Alm. Brown 801.

PEON DE FRAGUA SE NECESITA, Ituzaingó 1140.

PLANCHADORA aprendiza se necesita, Fitz Roy 2271. v29

PLANCHADORAS oficialas necesito, Piedras 1080.

PEON herrero de coches se necesita, General Paz 3032. v29

PLANCHADORAS medio oficialas y aprendizas, necesito, Cangallo 1709. v28

PLANCHADORA lavandera de profesión, se necesita, casa flia, Victoria 3712. v28

PLANCHADORA aprendiza adelantada, se necesita, Bolívar 744. v28

PLANCHADORA oficiala buena, preciso, Tucumán 938. v28

PLANCHADORAS oficialas y 1|2 oficialas, preciso, Bdo. de Irigoyen 371. v29

PLANCHADORAS oficialas necesito, para camisas y ropa señora, Andes 586. v28

PLANCHADORA medio oficiala adelantada se necesita, Bolívar 1555. v28

PINTORES de letras y medio oficiales preciso, Blandengues 2606. v28

PLANCHADORA para camisas se necesita, sin electricidad, se paga bien, Thames 1759. v28

PLANCHADORA oficiala competente, se precisa, se paga muy bien, B. Irigoyen 592, altos. v28

PLANCHADORA medio oficiala se precisa 2 días por semana, Jorge Newbery 3041. v30

PLANCHADORA OFICIALA Y MEDIO oficiala se precisan, La Madrid 166, Boca.

PLANCHADORAS, OFICIALA Y MEDIO oficiala preciso, Rosario 80 y Guayaquil 270.

PRECISO AJUSTADOR MECANICO, muy competente en autos, de 80 a 90 cent. por hora; Moreno 3355. v30

PEON DE unos 20 años, preciso, con certificados de casas de comercio, Talcahuano 451, 3o. derecha, E.

QUINTERO se necesita, para estancia, sueldo 45 $, tratar San José 3.

RECORTADORAS de festón bien prácticas se precisan, Sarandí 635. v29

REPARTIDOR joven necesito, que sepa manejar bien un caballo para depósito de aceites, Garay 3771.

ROTISERO PRACTICO en apiodo, se necesita para restaurant, sueldo 70 $, San Martín 251.

SE NECESITA dependiente práctico de almacén y reparto, Moreno 1802.

SE NECESITA MOZO PRACTICO PARA almacén, Gaona 596. v29

SE PRECISAN DOS PEONES PRACTICOS para fábrica soda, Australia 1267.

SE PRECISA un peón, Bulnes 636.

SE NECESITA limpiador de cloacas, buen sueldo, Belgrano 3627. v31

SE NECESITA una aprendiza planchadora, Pozos 574.

SE NECESITA muchacha práctica para bolsitas de confitería, Potosí 4431.

Señorita CON ALG. CONOC. PINTURA necesito, Maipú 236.

SE NECESITA un muchacho en un restaurant, Cerrito 889.

SE NECESITA medio oficiala modista, Paraná 1041.

SE NECESITA costurera para guarda polvos y calzoncillos, Andes 544.

SE PRECISA mozo para fonda, Vicente López 2299. v29

SE PRECISA oficial mueblero, Castañón 1349, Flores.

SE NECESITA peón para quesería, tratar Ecuador 866|74. v29

SE NECESITA aprendiz sastre adelantado y costurera para sastre, Rioja 1769.

SE NECESITAN dos oficiales chapistas o buenos hojalater., taller Solís 1853. v30

SE NECESITA peón práctico para tambo y lechería, Gral. Urquiza 684. v29

SE PRECISAN muchachas para clasificar trapos de sastrería; Tacuarí 1063.

SACAPLIEGOS de litografía se necesita, B. Mitre 2339.

SE NECESITA una buena pantalonera, Lima 213, 1o.

SACAPLIEGOS de litografía se necesita, Chacabuco 341.

SE NECESITA muchacho para almacén, recomendado, Defensa 393.

SE PRECISA APARADOR O APARADORA competente, Castro Barros 1729.

SE NECESITA medio aprendiza para costura de sacos y medio oficialas que sepan ojalar, Paraguay 2547.

OFICIOS DIVERSOS PEDIDOS

SE NECESITA mozo para almacén y un muchacho de 15 a 18 años, Cangallo 4499. v28

SE PRECISAN PEONES Y LLENADORES prácticos para fábrica gaseosa, Rivadavia 7627. v28

SE NECESITAN guincheros. Dirigirse Encargado de Tráfico, Estación F. Lacroze. (Chacarita). v29

SE PRECISA MEDIO OFICIAL SASTRE, adelantado de confección, sueldo $ 45, casa, comida y uniforme, Vieytes 301.

SE NECESITA UN MUCHACHO aprendiz para taller metalúrgico, Pueyrredón 895.

SEÑORITA QUE DESEE PRACTICAR en escritorio serio, sin sueldo necesítase; Libertad 264.

SE PRECISA FUNDIDOR práctico, para mineral de plomo, Sarmiento 885, escritorio 81. v30

SE PRECISAN buenas medio oficialas y aprendizas modistas de vestidos, Junín 8. v29

SE NECESITA jardinero quintero y muchacho para limpieza, recomendado, Lavalle 1942.

SE NECESITA joven o señorita que escriba bien a máquina, se paga por día, Libertad 275.

Señorita PRINCIPIANTA para escritorio, se necesita, San Martín 122, interno 7.

SEÑORITA PRACTICA EN ESCRITORIO y de escritura a máquina, para llevar la caja y algo de correspondencia, se necesita, Catamarca 37, de 9 a 11 a. m. Inútil presentarse sin referencias de primer orden.

TIPOGRAFO medio oficial se necesita; Venezuela 1485.

TALABARTERO percherero, se necesita, calle Junín 1475. v30

TALABARTEROS se necesitan, medio oficiales, Rondeau 2900. v29

TAPICERO oficial se necesita, Santa Fe 1401.

TALLISTA medio oficial se precisa, Lobos 1852.

TABLEADORAS necesita Harrods B. A. Ld., Humberto I 1739. v28

TAPICERO PARA AUTOMOVILES, oficial competente necesitamos, Solís 1589. v28

VAINILLADORAS a mano con muestra, se necesitan, Córdoba 2999. v28

VAINILLADORA a máquina 2 agujas, m. compet. se precisa, Rivadavia 5851.

VAINILLADORA A MAQUINA, COMPETENTE, buen sueldo, necesito, Rivadavia 7855. v30

VENDEDORA MUY COMPETENTE para mercería se necesita, con buenos informes; datos a Tendero, sucursal Oeste de LA PRENSA, Rivadavia 5261.

VIAJANTE MUY PRACTICO PARA las provincias y territorios nacionales, se necesita para la venta de licores y vinos finos, of. con ref. amp., Casilla Correo 1008.

VENDEDOR DE COMESTIBLES, EXperto, se necesita para establecimiento importante. Indispensable correcta presencia y conocimiento idiomas extranjeros. Dirigirse dando datos, inclusive edad, a J. 4093, Poste Restante, correo central.

ZAPATERO para clavado de criatura, necesito; San Pedro 3964. v29

ZAPATERO ESCARPIN CRIATURA bueno preciso, Rivadavia 5455.

ZAPATERO DE señora y niña, cosido y clavado, preciso, Constitución 3768. v29

ZAPATERO maquinista preciso un desformador; Belgrano 1977.

ZAPATEROS necesito para hombre y varón; San José 1260.

ZAPATEROS armadores y sueleros, de hombre, se nec., Entre Ríos 672.

ZAPATEROS armar y clavar, de hombre, se necesitan; Entre Ríos 672.

ZAPATEROS maquinista sacar y poner hormas preciso, Uruguay 158.

ZAPATEROS escarpinistas de criatura, se necesitan, Carlos Calvo 3468.

ZAPATEROS desformadores se precisan, Av. La Plata 930.

ZAPATERO para medida y composturas, se necesita, Pavón 1190, Piñeiro.

ZAPATERO oficial y medio oficial varón, clavado, necesito, Serrano 1316. v29

ZAPATEROS escarpín preciso varios. Av. La Plata 716. v30

ZAPATEROS sueleros y desformadores de Luis XV, preciso, G. Urquiza 1389.

ZAPATEROS de señora y niña, preciso, Carlos Calvo 4044.

ZAPATEROS hombres a mano para rueda, preciso, Suipacha 1079.

ZAPATEROS escarpinistas de criatura se necesitan, B. Mitre 1129 y 1135. v29

ZAPATERO medio oficial necesito, Inclán 3226.

ZAPATEROS oficiales de hombre necesito, Libertad 125.

ZAPATERO de composturas y niña se paga bien Belgrano 3607. v28

ZAPATEROS de todas clases se necesitan, Medrano 18. v28

ZAPATERO se necesita nuevo y composturas, Gral. Hornos 77. v28

ZAPATERO suelero desformador XV, necesito, C. Calvo 1165. v29

ZAPATEROS sueleros desformadores XV, preciso, Pozos 537. v29

ZAPATERO para hombre y varón clavado necesito, Triunvirato 334. v28

ZAPATERO OFICIAL de niña, clavado, necesito, pago bien; Directorio 555. v28

ZAPATEROS de clavado en hierro y madera, necesítanse, Córdoba 3262. v28

ZAPATERO desvirador de tacos, necesitamos, Victoria 3734. v28

ZAPATILLERO de uruguayas preciso, Liniers 270. v28

ZAPATEROS, armar y poner suelas se precisan, casa Tucci, Treinta y Tres 181. v30

ZAPATEROS armadores sueleros y desformadores de hombre, necesito, Boedo 948. v28

ZAPATEROS oficiales pido 4 de hombre, varón, clavado y composturas, Avenida San Martín 1706. v28

ZAPATEROS necesito oficial armador sandalias y dos medio oficiales, Alsina número 1352. v28

ZAPATEROS sueleros, desformadores L. XV, preciso, buenos precios, Pueyrredón 940. v28

ZAPATERO compostura y medida, por mes, se precisa, sueldo y comida, San Juan 1661. v29

ZAPATERO medio oficial pasador de lisas a máquina, se precisa, Humberto I 2048.

ZAPATEROS sueleros para hombre, se paga bien, preciso, Independencia número 141. v29

ZAPATERO necesito, señora cosido, taco postizo, para adentro o afuera, Guandacol 4243.

ZAPATERO de hombre cosido, para adentro y afuera, se precisa, Cochabamba 2807.

ZAPATERO desformador armador y suelero se precisa de hombre, Cochabamba 2659.

ZAPATEROS preparadores a mano para máquina de armar calzado Blake, hombre necesito, Alsina 1545.

ZAPATERO DESFORMADOR PARA Luis XV y sueleros para tacos postizos de suela se necesitan, 24 de Noviembre 1541.

ZAPATEROS oficiales armadores de semillado para hombre, pago bien, preciso, Rioja 1677.

ZAPATEROS OFICIALES O MEDIOS Y muchachos adelantados, criatura clavado y cosido Black, pago buenos jornales, preciso, Treinta y Tres 891.

ZAPATEROS oficiales de hombre, doble suela y sencilla, y de señora, clavado, necesito, trabajo abundante, E. Unidos 2317. v28

ZAPATEROS oficiales 3 para hombre y varón, cosidos, y clavados, y composturas, se paga bien; inútil presentarse no sabiendo su obligación, Venezuela 4000. v28

OFICIOS DIVERSOS OFRECIDOS

AVICULTOR se ofrece, entiende algo de carpintero, Cayena 2489, José Ribas. v28

APRENDIZA PLANCHADORA se ofrece; Saavedra 636, pieza 10. v30

ALBAÑIL oficial competente ofrécese sin pretensiones, J. Puig, Mirinay 1570. v28

APARADOR CON MAQUINAS PARA trabajar adentro o afuera, se ofrece, Maza 295.

ADMINISTRADOR PARA ESTABLECImiento agrícola o ganadero con inmejorables referencias y larga práctica, se ofrece, Florida 273, sección Campos. v30

ALBAÑIL oficial y oficial electricista, entiende de pintura, para ciudad y campaña, sin pretensiones, calle Gaona No. 2, esq. Río de Janeiro. v29

ALBAÑIL competente, entiende planos, construcciones, refacciones, pinturas al óleo y cloacas, desea trabajar por mes, sin pretensiones, calle Alsina 1578.

ALBAÑIL CONSTRUCTOR RECIEN ESTABLECIDO en la capital, desea relacionarse con persona que pueda facilitarle trabajo del ramo, Chile 1591. A. Manna. v28

CARPINTERO oficial sin pretensiones se ofrece, Belgrano 1330. v28

COLOCADOR de mosaicos y azulejos o albañil, Azcuénaga 827, dep. 3. v28

CERVECERO Y MALTERO competente, desea empleo, Paseo de Julio 440. v28

CARPINTERO escalerista, sabe marcar, por día o contrato Brasil 1160. v29

CARPINTERO oficial se ofrece para instalaciones y refacc., Andes 170. v30

CARPINTERO oficial competente, con herramientas, ofrécese, Azcuénaga 352, José v1f

CARPINTERO se ofrece con herramientas para todo trabajo, va al campo; Independencia 1687.

COCHERO de profesión se ofrece, competente, para caballos nuevos, Juncal 2279.

CARPINTERO se ofrece para ciudad o campaña, con herramientas, por carta o personalm., V. R., Salguero 673.

CORTADOR sastre, se ofrece muy competente para cualquier punto de la América del Sur, darán razón, Pueyrredón 1167.

CAPATAZ DE MINAS PRACTICO y teórico construcción de galerías y encauce de corrientes subterráneas, español, recién llegado se ofrece, Bolívar 316, v29

OFICIOS DIVERSOS OFRECIDOS

CARPINTERO oficial competente se ofrece, B. Mitre 1388, P. P.

CARNICERO se ofrece serio, competente, recomendado, Juncal 2279, Enrique.

CORTADOR sastre, 20 años de práctica, con certificados de importantes casas, se ofrece, T. L.; El Cano 3788. v29

CADETA vendedora para casa de comercio seria, buenas recomendaciones y garantía, se ofrece, dirigirse por carta Alberti 569.

CORREDOR DE PRIMER ORDEN CON varios años de práctica y grandes conocimientos comerciales se ofrece, únicamente casas serias, referencias a satisfacción; únicamente por carta a Baldomero, Rivadavia 1194.

DEPENDIENTE de almacén se ofrece con buenos informes, Bolívar 867, J. F. R.

DEPENDIENTE joven práctico en almacén, se ofrece, Bolívar 362.

DEPEND. ALMACEN, SABE COCINAR y manejar, ofrécese, Cucha Cucha 622. v29

EMPLEADO para casa de comercio, práctico en cualquier trabajo, se ofrece, 25 de Mayo 832, Morón.

EMPLEADO ESCRITORIO O AUXILIAR tenedor de libros, mucha práctica, se ofrece, Congreso 2757. v30

EMPLEADO ARGENTINO, 25 años, SE ofrece para escritorio, cobranzas o trabajo análogo, posee carnet y referencias. J. M. C., California 1579.

EXPERTO TRILLADOR, especialista en máquinas Tigre y motores de montura baja, se ofrece. Por carta a Mecánico; Castro Barros 2074. v30

EMPLEADO práctico en bazar, menaje, escritorio, con amplios conocimientos de contabilidad y buenas referencias, se ofrece, dirig. B. G., Miriñay 913. v28

EMPLEADO formal, buen corresponsal, práctico en trabajos de escritorio y comercio, con referencias inmejorables, se ofrece, sin pretensiones, escribir A. C., Garay 524.

FOTOGRAFO, se ofrece, ciudad o campo, Sierra; Culpina 542. v29

FOTOGRAFO gral. se ofrece, ciudad o campo, Lavalleja 775.

FOTOGRAFO operador, práctico en procedimientos de perfección, se ofrece, Bmé. Mitre 2295.

FOTOGRAFO operador, retocador competente se ofrece, ciudad o provincias, A. P., Entre Ríos 1750. v28

HOMBRE SE OFRECE para sereno, buenos certificados; Charcas 2628. v29

HOMBRE, se ofrece para reparto o peón de casa seria, con certificados, Tacuarí 1330, H. v30

HOJALATERO gasista joven, buena letra, se ofrece, Rivero 141, Avellaneda. v30

HOMBRE SERIO se ofrece limpieza de escritorio, ordenanza, otros trabajos análogos, buenas referencias, Montevideo 345.

HOMBRE JOVEN se ofrece, práctico en toda la ciudad, ordenanza o repartidor de casa de comercio, con buenos informes; Falucho 1128.

HERRERO mecánico competente en cualquier trabajo, con buenos informes, para estancia o establecimiento, la señora para cuidar aves, tratar Paseo Colón 817. v29

HOMBRE de 27 años, se ofrece para cualquier trabajo de día o de noche, buenas recomendaciones, Rodríguez Peña 381, por carta L. P. v29

HOMBRE de 25 años edad, desea emplearse en escritorio, comercio o fábrica, daría 20 o/o del sueldo durante 6 meses a quien me proporcione empleo, L. S. T., Echeverría 5255, G. Urquiza, cap. v29

HERRERO mecánico se ofrece para estancia, competente en autos, electricidad, molinos a viento, trabajos de carpintería, máquinas agrícolas, con buenas recomendaciones, constante en su trabajo, dirigirse Santa Fe 1946, dep. 1.

JARDINERO de prof., buenas referencias, se ofrece. 25 de Mayo 356.

JOVEN ofrécese, para mozo café o restaurant, B. Mitre 2762.

JOVEN aprendiz de escritorio, se ofrece, por carta, Yerbal 1540. v29

JARDINERO se ofrece por días, carta B. A. B., Villa Zuloma, Martínez. v29

JOVEN OFRECESE para limpieza de casa de negocio o part., Libertad 1349. v28

JARDINERO quintero de profesión, recomendado, solo, se ofrece, Lima 1600. v28

JOVEN auxiliar para escritorio, sabe escribir a máquina, ofrécese, J. S. O., México 535. v29

JARDINERO italiano se ofrece con buenos certificados, para jardín de negocio o particular, dirigirse Pueyrredón 123. v29

JARDINERO y quintero, muy competente, con buenas recomendaciones, de alta Italia, se ofrece, Lima 1202. v28

JARDINERO competente, para todo trabajo, se ofrece, M. F., Beauchef 1452, Caballito. v28

JARDINERO se ofrece con buenas recomendaciones, italiano, soltero, calle Timbó 2572, Villa Devoto. v28

JARDINERO, quintero, japonés se ofrece en cualquier punto, en donde todo trabajo, bien recomendado; Rocha 1325. v29

JOVEN ACTIVO se ofrece recomendado, para ciudad o campaña; Atalaya 5676.

JARDINERO quintero competente, con certificado, italiano, solo, se ofrece, Cangallo 2609.

JOVEN del 3er. año Industrial, se ofrece para escritorio o casa de comercio, D. A., Malabia 1423.

JOVEN de 15 años, instruído, se ofrece, para escritorio o casa de comercio, Uspallata 3537. v30

JARDINERO quintero competente y recomendado, ofrécese, Alsina 676, U. T. 3043 Avenida. v30

JOVEN cualquier trabajo escritorio o escribanía, sin pretensiones, Charcas número 1020. v30

JOVENCITO se ofrece para escritorio, sabe escribir a máquina y algo de taquigrafía, Nahuel Huapí 3443, Belgrano.

JOVEN se ofrece, buena letra y ortografía para escritorio, medio día, Rivadavia 2854. v29

JOVEN PARA ESCRITORIO, CON CONOCIMIENTOS en contabilidad, se ofrece, dr. D., Corrientes 4275, U. T. 1724 M. v31

JOVEN español se ofrece para repartidor y sabe de incubadora de aves, Corrientes 2507. M. B.

JOVEN práctico en escritorio, correspondencia, máq. y cálculos, se ofrece, Victoria 1954.

JOVEN DE 20 años se ofrece para el comercio de campaña. Dirigirse por carta a C. P. S., San José 187

JOVEN se ofrece para casa de negocio o escritorio a V. R., Cangallo 1252, depart. 26 v29

JOVEN se ofrece acompañante auto, entiende manejo y algo de mecánica, Anchorena 1482, comedor.

JOVEN ALGO PRACTICO PARA SANATORIO o consultorio médico, sin pretensiones, se ofrece, Azcuénaga 478.

JARDINERO quintero, bueno en cuidar plantas, multiplicar, podar e injertar; Constitución 299, San Fernando. v30

JOVEN FRANCES CON LIBRETA DE cochero se ofrece para casas de negocio o particulares, Entre Ríos 947.

JOVEN de 19 años sabiendo dactilografía y buena letra, se ofrece para escritorio o casa de comercio, pocas pretensiones, Corrientes 1241, dep. 13. v28

JARDINERO italiano se ofrece, hombre solo, entiende de multiplicación de plantas y de injertos en general, Cabildo 4609. v30

JARDINERO, matrimonio, se ofrece, para grandes parques, como capataz, sueldo 150 $ y comida, Arenales 1945, P. Pamper. v28

JARDINERO-QUINTERO joven soltero, italiano, con certificados se ofrece, no lejos de la capital, Victoria 468, U. T. 2552, Av. v30

JOVEN argentino de 23 años, buena presencia, se ofrece para cobrador, con fianzas y garantías a satisfacción, por carta a A. P., México 2699

JOVEN se ofrece, para medio día o unas horas, cualquier trabajo, con buenos informes, por carta o personalmente, Lima 111, 1do. piso.

JOVEN SE OFRECE para trabajo de escritorio, cobrador con garantía, en casa importante, certificados y referencias a satisfacción, J. Spínola, Cevallos 263.

JOVEN, entiende escultura y pintura, desea ocupación en taller o estudio. También se ocuparía en escritorio; tiene nociones taquigrafía y dactilografía, Av. Tres Cruces 3290

JARDINERO quintero de profesión, fruta-flori-apicultor, práctico en vidriera, recomendado, con certificado, joven, poca familia, con o sin señora, ésta entiende criar aves, cuidar casa, toma agricultura o chacra por tanto, P. R., encargado del Dr. Cullen. Victoria, F. C. C. A. v29

JOVEN ARGENTINO EX MECANICO DE la Armada Nacional, bien preparado y con conocimientos generales de escritorio, español y francés, se ofrece para establecimiento industrial importante, pocas pretensiones, J. C., 25 de Mayo 674, dep. 1., por carta. v29

LUSTRADOR de muebles oficial competente se ofrece, Moreno 1777. v28

LIMPIA bronces, práctico para autos, se ofrece para garage o cosa análoga, Av. Lincoln 4676, J. A.

MEDIO oficiala planchadora se ofrece; Paraná 762 v29

MOZO práctico, para café o bar, se ofrece, Tucumán 1763, M. P. v29

MUCHACHO de 14 años se ofrece para casa de negocio, Larrea 732. v29

MOZO de 25 años se ofrece para carrero o chatero, con buenas recomendaciones, Rivadavia 6219 v28

MATRIMONIO argentino se ofrece con 3 hijos, para trabajos de campo y agricultura en general, San Eduardo 2736. v28

MECANICO Y MAQUINISTA DE MOTORES Diesel se ofrece para la ciudad; Cabrera 3687, F. M. v28

MUCHACHO que desea trabajar en el ramo de almacén, se ofrece, no es práctico, Perú 1687. v29

MUCHACHO de 13 años, se ofrece para almacén, lechería o cualquier mandado, Bolívar 653.

OFICIOS DIVERSOS OFRECIDOS

MOZO de café o restaurant, serio, se ofrece, Perú 767, al fondo, Jesús Castro. v29

MUCHACHO de 19 años, se ofrece, para farmacia, con buenas recomendaciones, Estados Unidos 3329. v29

MUCHACHO se ofrece, sabe andar en bicicleta, práctico en las calles, Deán Funes 1639

MUCHACHAS se ofrecen para fábrica de sombreros o de botellas, para pegar etiquetas, dirigirse Acevedo 2350. v29

MUCHACHO español de 13 años se ofrece para limpieza de escritorio y mandados, Carlos Pellegrini 1371, pieza 11.

MAQUINISTA ajustador mecánico, ofrécese, con certificado de primera, para cualquier industria, J. P., Olavarría 1909. v30

MUCHACHO de 14 años se ofrece para escritorio o casa de comercio, bien recomendado, sin pretensiones; dirigirse a Mauricio; Humberto I 2786.

MECANICO ajustador con todas sus herramientas se ofrece para arreglos de autos, en ciudad o campo, especialidad en Ford. Por carta o personalmente a J. R.; Billinghurst 2279. v30

OFRECESE muchacho de 16 años para casa de negocio, Bacacay 2428.

OFICIALES PELUQUEROS se ofrecen, Cangallo 1756, de 2 a 5 p. m.

OFICIAL barbero se ofrece, competente, Rioja 1394. v29

OFICIAL peluquero masajista se ofrece, Chile 730, de 11 a 12.

OFICIAL electricista competente, ofrécese ciudad o campaña, Lavalle 3625. v30

OFICIALA planchadora, muy competente, se ofrece, calle Pasco 39. v2feb

PINTOR oficial de liso, se ofrece, Moreno 1663. v28

PEON de 28 años, fuerte se ofrece para cualquier trabajo, Cabildo 2396. v29

PINTOR DE AUTOS competente se ofrece, Serrano 336. v30

PINTOR oficial competente se ofrece pesos 3.50 diarios, Bulnes 1817.

PEON se ofrece, todo trabajo, práctico de empaque; Victoria 1516.

PLANCHADORA buena oficiala ofrécese, Güemes 3411.

PEON se ofrece para todo trabajo, con certific. de negocios, Salta 1281, F. G.

PEON español se ofrece, Humberto 1 número 1784.

PINTOR empapelador oficial se ofrece, Venezuela 2373. v29

PLANCHADORA para casa de familia, con informes se ofrece; Sarmiento 3028. v29

PEON se ofrece, para el campo, maneja carro y práctico para coche, Liniers 879, E. R. v30

PEON sastre, muy práctico en el oficio, se ofrece, con carnet y buenas recomendaciones, Estados Unidos 860.

PLANCHADORA se ofrece, por mes o por día, buenos informes, Garay 674, pieza 15. v28

PAGO 50 $ AL QUE ME CONSIGA EMpleo de motorista, tengo 4 años de práctica, dirigirse por carta o personalmente a Manuel Díaz, Paseo de Julio 428.

QUINTERO jardinero, de edad poco sueldo, Quilmes 68, M. D., se ofrece.

QUINTERO y jardinero español, de 48 años, se ofrece; Sarandí 154, pza. 20.

QUINTERO italiano se ofrece para estancia; Valentín Gómez 3264, pza. 3.

REPARTIDOR se ofrece para panadería u otro trabajo, C. Calvo 511, P. G.

SE OFRECE un mensajero, presentado por sus padres, Sáenz Peña 346, al fondo

SE OFRECE peón para cualq. trabajo en la capital o campo, C. Calvo 2585.

SE OFRECE joven fuerte, para todo trabajo, Belgrano 1390. v30

SE OFRECE peón práctico para fábrica de masas, Sarmiento 1743.

SE OFRECE repartidor para motocicleta, bicicleta o triciclo, por carta Chacabuco 763.

SE OFRECE señor para casa de comercio, sin pretensiones. Por carta a Cayetano L.; Paraguay 1402.

SE OFRECE joven serio y activo para cualquier trabajo, sabe algo de cuentas, Humahuaca 4383. v30

SE OFRECE joven español, como cobrador de casa comercio, con buenas garantías, J. Ll., Alsina 493. v29

SE OFRECE peón para cualquier trabajo en la ciudad o campo, Carlos Calvo número 2585.

SE PRECISA buen práctico de los ríos, con patente, para remolcador, 6 a 8 a. m., Pivona; Catamarca 809.

SE OFRECE APRENDIZ PELUQUERO adelantado, con herramientas, Boyacá 2112.

SE[illegible] se ofrece [illegible] ayudante de [illegible] y máquina [illegible] dirigirse por carta [illegible] E. Rodríg[illegible] 1711 v28

SE OFRECE [illegible] a repartir o peón de negocio [illegible] manejar chata y andar en bici[illegible] dirigirse por carta o personalmente [illegible] González, Garay 1880. v21

SE OFRECE peón para depósito de vinos, práctico en el corte de vino para embotellar y hacer estibas, General Urquiza 2059.

SASTRES DE AMBOS SEXOS, PIDAN informes del nuevo sistema de corte por correspondencia por profesores americanos, sistema que se dicta en las C. N., Escuela C. G. y S., Solís 1017. v29

TIPOGRAFO, conocimientos generales, desea trabajar diariamente, de 6 a 9 p. m., dirigirse Mitre 1861. v29

VIDRIERISTA PARA por la noche ofrécese, práctico y bien recomendado. Por carta a F. V.; Salta 147, 1o. izquierda. v29

VIAJANTE de droguería, competente, para la campaña y provincias, se ofrece, dirigirse por carta únicamente a D. P., Alberti 2027.

ZAPATERO se ofrece para dirigir fábrica o taller como capataz, competente y honrado; dirigirse E. S., Pasaje Bollini número 2170.

SERVICIO DOMESTICO PEDIDO

AYUDANTE de cocina práctico se precisa, Cabildo 2338.

AMA se necesita, con leche de 2 a 3 meses, tratar Corrientes 2988, 1er. piso, de 4 a 6 p. m. v29

AMA, se precisa para criar en su casa, con leche de pocos meses. Estados Unidos 866

AMA joven, leche pocos meses, precísase, presentarse después medio día, Yerbal 1072, Caballito.

AMA de leche, joven, sin marido, se necesita, con leche de más de dos meses, dirigirse en persona Reconquista 195, primer piso, escritorio No. 20, miércoles, enero 29, de 12 a 1. v29

BUSCO CHICA 8 a 10 años, vestirla, sin sueldo, Rivadavia 4153.

COCINERA y quehaceres, 30 $ y pieza para marido, Viamonte 1067. v28

COCINERA con cama se necesita, Juramento 2040, con buena recomendación.

COCINERA recomendada se necesita, calle Uriarte 2130.

CHICA de 13 a 14 años, se necesita, Moldes 2115, Belgrano.

CHICA DE 12 A 13 años SE NECESITA para ayudar, Ramón L. Falcón 2719.

COCINERO PARA FONDA PRECISO, Ramón Falcón 2412.

COCINERA medio día se precisa, que sepa bien su oficio, Rivadavia 5?96.

COCINERA y otros quehaceres, precísase recomendada, con retiro, Gallo 1772.

CHICA de 14 a 16 años para niñera se necesita, Bulnes 2942. v29

COCINERA con cama, cocina sencilla, s. 40 $; Sgo. del Estero 714

COCINERA sencilla y otros quehaceres, se precisa, Bacacay 2612, Flores.

COCINERA se necesita, Venezuela 2744.

COCINERA aseada y otro quehacer, se necesita, con cama, Boedo 885. v29

COCINERA y otros quehaceres, con cama, se necesita, 45 $. Tucumán 3043.

COCINERA COCINA sola, preciso, con cama, Carabobo 61, Flores, 50 $.

COCINERO necesito, aseado, restaurant, Humberto I 1784.

COCINERA con cama, para corta familia, se necesita, Sarmiento 2320.

CHICA 12 a 15 años, para matrimonio solo, Pichincha 1184. v29

CHICA se necesita de 9 a 11 años; Gral. Urquiza 1128. v29

COCINERA para corta familia se precisa, Libertad 1217.

COCINERA y otros quehaceres, con cama se precisa, Bmé. Mitre 1741.

COCINERO italiano, necesítase para negocio, paga 40 $. Balcarce 325.

CON RETIRO a las 5 necesito sirvienta, Constitución 1113, 25 $.

COCINERA se precisa, sueldo 50 $, Chacabuco 726.

COCINERA se precisa, calle Pueyrredón 121. v29

COCINERA se necesita con recomendaciones, tratar Paraná 1221.

COCINERA recomendada, necesito, Avenida Mayo 1190, 3er. piso.

COCINERA [illegible] cama se necesita, Rincón 58.

COCINERA y otros quehaceres, se necesita, Tol 170, Adrogué.

COCINERO preciso para campaña, tratar Suipacha 644, de 9 a 12.

COCINERA QUE SEPA SU OBLIGACION se necesita, Rivadavia 5543.

COCINERA ARGENTINA Y OTROS quehaceres, necesítase, Sgo. del Estero 1317.

COCINERA para estancia, cercana, necesito, de 8 a 12, buen sueldo; Rivadavia 2527. v28

COCINERA para corta familia, cocina sola y mucama con buenas referencias se precisa, sueldo 40 $. O'Higgins 2300.

COCINERA PRACTICA PARA COCINA sencilla y otros quehaceres, con cama, se precisa, Cabildo 1237, Belgrano.

CHICA DE 14 A 17 años para ayudar quehaceres de 3 personas mayores, se necesita, Rivadavia 6164.

CHICA se necesita, para ayudar quehaceres domésticos, de 12 a 14 años, Otamendi 82, 1er. piso, izquierda. v30

SERVICIO DOMESTICO PEDIDO

COCINERA y mucama para el Tigre, Junín No. 584, tratar después de las 10 a. m.

COCINERA Y mucama, necesito con recomendaciones, en corta familia, Entre Ríos 1021.

COCINERA y otros quehaceres, con recomendaciones, se necesita, Santa Fe 3686, dep. 5.

COCINERA formal, con cama, se necesita, sueldo 45 $, tratar Pozos 126, 2do. piso izquierda.

COCINERA con cama, se necesita para corta familia, que planche y lave un poco, Tucumán 370.

COCINERA para dos señoras se necesita, pago buen sueldo; calle Deán Funes 1209 esquina San Juan, piso 3o.

COCINERA sencilla y quehaceres preciso para matrimonio, hay mucama; Brasil 877.

CHICA DE 11 A 13 años, para matrimonio necesítase, sueldo 15 pesos y vestida; Cabildo 134, Dto. A. v30

COCINERO bueno, para un asilo en Quilmes, se necesita, sueldo 70 $, tratar de 5 a 7 p. m., Corrientes 2795, 4o. p. v29

COCINERO, cocina sencilla y otros quehaceres, para señores, hay mucamo, inútil presentarse si no es persona seria, aseada y muy recomendada, Solís 759.

FAMILIA sin hijos desea un niño de 5 a 8 años, huérfano si es posible, para educarlo y tenerlo como hijo hasta mayor edad o sea 22 años, Obligado 2301, esquina Olazábal. v29

HOMBRE sin pretensiones, para la limpieza, se necesita, Sta. Fe 2951.

HOMBRE formal, sin mayores pretensiones se necesita, Entre Ríos 725. v29

LAVANDERA se necesita; México 946

LAVANDERA mucama necesito, Río Bamba 11.

LAVANDERA un día por la semana, se se necesita, Moreno 2545.

LAVANDERA buena se necesita, 3 días, por semana, ocurrir Viamonte 2064

LAVANDERA para las tardes por mes se precisa, Piedras 482.

LAVANDERA necesito práctica para taller, trabajo seguido, Pasco 534.

LAVANDERA, se necesita dos días por semana, 25 de Mayo 786. v29

LAVANDERA se necesita por día, Humberto 1550.

LAVANDERA práctica para taller planchado se precisa; Cangallo 2317.

LAVANDERA necesito, para lavar y planchar por medio día, Deán Funes 1043

LAVANDERA por mes, medio día, preciso, C. Pellegrini 46. v28

MUCHACHO para ayudar a la limpieza se necesita, Cabildo 1101. v29

MUCHACHA se precisa, tratar todo el día; Monroe 3346.

MUCHACHA para ayuda de casa necesítase, José Hernández 2768, Belgrano

MUCHACHA para todo trabajo se precisa, Cabildo 1912.

MUCHACHA se necesita para corta familia, buen trato, Suipacha 639.

MUCHACHA se necesita, José Hernández 2716.

MUCHACHA DE 14 a 15 años se precisa, corta familia, Carlos Calvo 4088.

MUCHACHA SIRVIENTA SE NECESITA, 30 $, Brasil 519.

MUCHACHO DE 12 a 14 años, para quehaceres, Bolivia 447, Flores.

MUCHACHA SE NECESITA, Pocos quehaceres, Humberto I 2779, dep. 3

MUCHACHA DE 14 A 18 años, precisa, buen trato, C. Calvo 4022. v21

MATRIMONIO para todo servicio necesito, José Cubas 4353, Devoto.

MUCAMA para matrimonio solo se precisa, sueldo 40 $. Rivadavia 3352.

MUCHACHA se precisa de 13 a 15 años, sueldo 25 $; Cerrito 420.

MUCAMA para casa de pensión, sin retiro necesito; Chacabuco 140.

MUCHACHA para todo servicio, se necesita, tratar Chile 1321. v30

MUCHACHA DE 14 a 16 años se precisa, Rivera Indarte 21, Flores. v29

MUCHACHA se necesita, 3 de Febrero 1331.

MUCHACHA para ayudar servicio, se necesita; Herrera 866.

MATRIMONIO se necesita, como cocinera y portero, B. Mitre 1038.

MUCAMA general, con recomendaciones, se necesita, Viamonte 2759.

MUCHACHA necesito, para ayudar quehaceres matrimonio, R. Falcón 3127

MUCAMA que sepa algo de cocina, para matrimonio, necesito, Callao 671

MUCHACHO se necesita, para familia, Montevideo 220.

MUCHACHA para corta familia, se necesita, 30 $; Garay 624.

MUCHACHO para todo trabajo, de 15 a 16 años, Triunvirato 2069.

MUCHACHA, se precisa para matrimonio, Provincias Unidas 1685.

MUJER para casa de matrimonio solo, medio día, se precisa, Venezuela 1624.

MUCAMA general, con cama, sueldo 40 $, se necesita, Rivadavia 6060.

MUCHACHO o muchacha de 13 años cama corta familia, Pavón 1653.

MUCHACHA necesito de 11 años, para mandados con retiro, Chacabuco 852.

MUCAMA se necesita, Santa Fe 3361.

MUCAMO joven para casa pensión necesito, Río Bamba 124.

MUCHACHA para ayudar quehaceres, con retiro, Uspallata 835, sueldo 25 $.

MUCHACHA de 12 a 14 años, se necesita, sin cama, Triunvirato 420.

MUCHACHA de 14 a 15 años se necesita; Malabia 1069, altos.

MUCHACHA sirvienta se precisa; Lavalle 1025, Dto. 10. v30

MUCHACHA para matrimonio solo se precisa; Brasil 401. v29

MUCHACHA para poco trabajo, necesito 30 $. Pavón 1651.

MUCHACHA de 12 a 15 años, ayudar quehaceres necesito, Victoria 3221, d. C.

MUCHACHA para ayudar quehaceres, se necesita; Castro Barros 1041 v29

MUCHACHO 16 años, aseado, casa de familia, se necesita, Sarmiento 1464.

MUCHACHO se necesita, de 14 a 16 años, Tacuarí 921.

MUCHACHA se necesita, calle Rivadavia 12342, 1o. B.

MUJER formal, para limpieza, horas al día, preciso, Ceballos 1980 v29

MUCAMA para matrimonio se precisa, presentarse con recom., Esperanza 136.

MUCHACHA para corta familia preciso, Donato Alvarez 1751.

MUCHACHA preciso para corta familia; Victoria 143.

MUCHACHA limpia de ? años, se necesita; Belgrano, Superí 1759.

MUCHACHA para ayudar quehaceres, precisa, sueldo 25 a 30 $, Rivadavia 4425.

MUCHACHA preciso, matrimonio solo, buen trato, Alberti 623.

MUCAMA se necesita, Santa Fe 3566, sueldo 40 $.

MUCHACHA se necesita, Serrano 820. v29

MUCHACHA sirvienta para matrimonio, sueldo 30 a 35 pesos, Corrientes 565.

MUCHACHA para cuidar una nena, sueldo 20 $, se necesita, Suipacha 1122.

MUCAMA se necesita, sueldo 40 $, Monroe 5640.

MUCHACHA se precisa, Independencia 2277, piso 1o. v29

MUCHACHO para casa de familia se precisa, 13 a 16 años, H. Irigoyen 93.

MUCHACHA de 14 años para ayudar en quehaceres, con retiro, Brasil 3109. v29

MUCHACHO español de 16 a 18 años se necesita, Belgrano 1217.

MUJER para todo trabajo, se necesita, Sarmiento 1709

MUCAMA de adentro para corta familia, se precisa, s. 40 $. Arenales 2548

MUCHACHA para servicio de matrimonio, necesito, Rivadavia 3026, d. 16. v29

MUCHACHA que sepa algo de cocina, se necesita, s. 35 $. B. Mitre 955.

MUCHACHO para limpieza y mandados, se precisa, Corrientes 1600.

MUCHACHA de 12 a 14 años, se necesita, sin cama, C. Calvo 2632. v29

MUCHACHO para peón de cocina, casa pensión necesito, Pueyrredón 594.

MUCHACHA preciso, para todo servicio, menos cocina, Lavalle 2050. v29

MUCHACHA para matrimonio, sin cocina, se necesita, Convención 2763.

MUCHACHA joven, sepa algo cocinar, matrimonio solo, Azcuénaga 1217. v29

MUCHACHO, se precisa de 13 a 15 años, Lavalle 3101.

MATRIMONIO, cochero, cuidar aves, precísase, Callao 1341.

MUCHACHO sirviente de 10 años, práctico, necesito, Rivadavia ?33 v29

MUCHACHA de 15 a 17 años, se necesita para niñera, tratar Luzuriaga 144. v30

MUCHACHA, se necesita para poco servicio, Salguero 2025.

MUCHACHA o sirvienta, necesita matrimonio solo, Ramón L. Falcón 2924. v29

MUCAMA joven, necesítase, 25 $, Chivilcoy 192, Vélez Sársfield. v29

MUCHACHA se necesita, Venezuela 2744.

MUCHACHA para ayudar a los quehaceres, se necesita, Lautaro 229, Flores. v29

MUCHACHA de 13 a 14 años, para quehaceres, E. Unidos 938 v30

MUCHACHA formal, de 18 años, para corta familia, precísase, Bolívar 268.

MUCHACHO, se precisa para cocina y patios, Cangallo 1619

MUCHACHA de 16 a 20 años, con cama, buen sueldo, preciso, Gallo 670.

MUCHACHA de 12 a 15 años para servicio liviano, preciso, Rivadavia 5921.

MUCHACHA para niñera, se necesita, C. Calvo 2862. v29

MUCAMA niñera, se necesita con recomendaciones, Charcas 2030, 5 a 7 p. m

MUCHACHA de 12 a 14 años, precísase, trato familiar, Belgrano 3076, dep. 17.

SERVICIO DOMESTICO PEDIDO

MUCHACHA joven, necesítase corta familia, Bdo. de Irigoyen 911

MUCHACHA o mujer para servicio de una señorita, se precisa, Ombú 285

MUCHACHO para mandados, necesito, Córdoba 2084.

MUCHACHO de 13 a 14 años necesito, presentado p. sus padres, [illegible] 5053.

MUCHACHA de 13 a 15 años se necesita; Belgrano 1691. v31

MUCAMA se necesita, Juncal 989. v29

MUCHACHO o muchacha de 14 a 16 años, sueldo 15 a 20 $, Corrientes 1471.

MUCAMA con recomendación necesito; Perú 1236; tr. de 8 en adelante

MUCHACHA niñera, de 13 a 15 años, se necesita; Convención 2451

MUCHACHA, con cama, de 14 a 16 años, precito, Varela 858, 25 $

MUCHACHA de 15 a 17 años, para corta flia., se precisa, Sarandí 636. v29

MUCAMA y niñera se precisan, recomendadas, Andes 1062.

MUCHACHO para limpieza preciso, Corrientes 3843.

MUCHACHA para todo servicio se necesita, Venezuela 2062.

MUCHACHA para servicio de mucama se necesita, Juncal 1642.

MUCHACHO de 16 años se necesita, Sarmiento 2253, y Humahuaca 3871 v28

MUCHACHA para cocina y quehaceres se necesita, corta familia, Conde 2541. v28

MUCHACHA para ayudar a matrimonio, necesito, Sarmiento 2069. v28

MUCHACHA para matrimonio, se necesita, Isabel la Católica 668 v28

MUCHACHA para servicio de matrimonio se necesita, Callao 591. v28

MUCHACHA para todo trabajo, se necesita, Salta 215, sueldo 25 $. v28

MUCAMA para todo servicio se necesita, Garay 2848. v28

MUCHACHA joven para niñera se necesita, sueldo 30 $, Santa Fe 1521 v28

MUCHACHA de 15 años preciso, con retiro, Isabel la Católica 1645. v28

MUCHACHO para mandados necesito, Tucumán 1049. v28

MUCAMA recomendada se necesita, Larrea 1168. v28

MUCHACHA se precisa para todo trabajo, familia corta, ocurrir Bucarelli 2033, Gral. Urquiza. v28

MUCHACHA de 14 a 16 años necesito, pequeños quehaceres, Provincias Unidas 4401. v28

MUCHACHA joven para ayudar quehaceres casa matrimonio con cama, Maza 972. v28

MUJER necesítase urgente para quehaceres familia chica inglesa, buen sueldo, calle Olivos 2777, Olivos. v28

MUCHACHA se necesita, Alm. Brown número 1186. v28

MUCHACHA para servicio de 3 personas mayores, se necesita, Corrientes 1598, dep. 4. v28

MUCHACHA de 12 a 13 años, se necesita, sueldo 10 $ y vestirla, Charcas 1553. v29

MUCHACHA se necesita de 14 a 18 años para ayudar a quehaceres familia alemana, Obligado 2385. v28

MUCHACHO O muchacha, preciso, para mandados y limpieza, para matrimonio con retiro; Boedo 746.

MUCHACHA joven modesta necesita matrimonio italiano, San Juan 1147, departamento 4.

MUCHACHO de 17 a 19 años, se precisa para limpieza de patios, San Juan 3745.

MUCHACHA para ayudar en los quehaceres de casa se necesita, Sgo. del Estero 727.

MUCHACHA de 12 a 14 años para cuidar niña de meses se necesita, Sgo. del Estero 727.

MUCHACHA de 12 a 14 años para pequeños quehaceres se necesita, México 1365.

MUCHACHA de 12 a 13 años necesito para pequeños trabajos, presentarse viernes o por carta, Galli, Cerrito 570.

MATRIMONIO con familia, se necesita, para cuidar casa en Lanús, con sueldo al marido, ocurrir Lavalle 1282

MUCAMA que entienda de cocina necesito para dos personas, Larrea 913, depart. 4. v29

MUCAMA general se necesita, con recomendaciones, tratar de 9 a 12 m.; Cabildo 288. v29

MUCHACHA DE 13 A 15 años, para todo servicio, de matrimonio solo, preciso, Donato Alvarez 1110.

MUCHACHA PRECISO 12 a 14 años, para servicio de señora sola, Colombres, núm. 23.

MUJER o señorita formal, para los quehaceres de una casa, se precisa, Belgrano 987, piso 1o. v29

MUCAMA general, que sepa planchar, se necesita, para matrimonio solo, Freyre 709, Belgrano.

MUCHACHA o señora, con retiro, para ayudar a los quehaceres menos lavado y cocina, necesito, Maipú 631, dep. 29.

MUCHACHO de 14 años para limpieza y mandados, necesito, con buenas recomendaciones, Viamonte 610.

MUCHACHA o mujer, se precisa, trabajo sencillo, tratar Olaya 1742, Molinos Sud-Americanos.

MUCHACHA o sirvienta para todo servicio menos cocina, necesito, Sur América 731, Flores.

MUJER formal, que entienda de cocina, pieza y comida al marido o chica, Arenales 3146.

MUCHACHO de 20 años, para limpieza y mandados, se necesita, Caseros 953, 2o. piso. v29

MATRIMONIO sin hijos, para estancia cerca, quintero y cocinera, tratar Alberti 566, de 8 a 10 y de 1 a 3.

MUCHACHO o muchacha, para limpieza de cocina y patios, se necesita, Talcahuano 40; tratar de 9 a. m. a 12 m.

MUCHACHA de 14 a 16 años y como niñera, debe ir 2 meses al campo, Sud América 450. v29

MATRIMONIO joven sin hijos, él peón farmacia, ella sirvienta de consultorio médico, Av. Forest 279, de 1 a 4 p. m.

MUCHACHA con recomendaciones se necesita, sueldo 20 $, Sarmiento 1376, 2o., derecha, Dto. 3, después de las 10. v29

MUCHACHO necesito casa de familia, trabajo liviano, sueldo 15 $. Alberti 266.

MUCHACHA o sirvienta se precisa para los quehaceres de corta familia menos cocina, 30 $, Sarmiento 629.

MUCAMA con recomendaciones, se necesita para San Isidro, sueldo 45 $, tratar Av. Quintana 181.

MUCHACHO japonés, que sepa de cocina, para provincia se necesita, ocurrir a E. L., Hotel Apolo. v29

MUCHACHO para mandados y limpieza se precisa, inútil presentarse sin buenas recomendaciones, A. Brown 989, fotografía. v30

MUCAMA joven limpia para comedor se necesita con cama, que tenga informes personales, sueldo 45 $. Lavalle 1433, de 9 a. m. a 12.

MUCAMA recomendada se necesita para dos personas mayores, buen sueldo, calle Ecuador 378, de 1 a 3, que sepa algo de cocina.

MATRIMONIO se necesita sin hijos, ella para cocina y lavado y él peón de quinta a 14 horas de tren, tratar Rivadavia 7496.

MUCHACHA de 1? años se necesita para servicio de un matrimonio norteamericano, dirigirse Alsina 1927, departamento núm. 8.

MUCHACHA se necesita para ayudar a cuidar dos nenas para estancia, familia inglesa, sueldo ?? $. Tratar Bulnes 132. v29

MATRIMONIO se precisa, sin hijos, se prefiere italiano él quintero y jardinero, ella para cuidar aves, tratar Santa Fe 5254, de 8 a 10 a. m.

MUCHACHA se necesita, en casa de matrimonio solo, para cuidar un nene y poco trabajo, sueldo ?? $, Azcuénaga 10, dep. 4.

MATRIMONIO joven, sin hijos, necesítase, para Burzaco, ella sirvienta, que entienda cocina, él peón, que sepa manejar, hablar al 198, Adrogué, U. T.

MUCAMA y sirvienta, que entienda algo de cocina, para corta familia italiana, se precisan, Bogotá 811, Caballito, se paga tranvía.

NIÑERA mucama se necesita, tratar de 12 a 5 p. m., Libertad 1186. v28

NECESITO muchacha 17 años cuidar niños, buen sueldo, Juncal 2387.

NIÑERA se necesita, Rivadavia 4196, se atiende hasta las 12 m.

NIÑERA que ayude adentro, necesito, Bustamante 3?.

NECESITO SIRVIENTA que entienda algo de cocina, Larrea 913, 2o. piso.

NECESITO mucama entienda cocina, 35 pesos, matrimonio, Laprida 1335.

NIÑERITA 13 a 17 años, para niña de 14 meses. 30 $, Ombú 235.

NIÑERA que vaya afuera por la temporada, se necesita, Alsina 1973.

NECESITASE sirvienta todo trabajo, corta familia, entienda de cocina, Independencia 720, 3o. p. v29

NECESITO SIRVIENTA que entienda de cocina italiana, con referencias, Salta 134.

NIÑERA joven se necesita, Boulogne Sur Mer 855, presentarse después de las 2 p. m.

NIÑERA práctica se necesita, prefier. inglesa 50 pesos, tratar a las 9 a. m., Pasaje Güemes, esc. 442.

NECESITO MUCHACHA PARA AYUDAR los quehaceres de la casa, San Carlos 4101.

NECESITASE muchacha 14 a 15 años, o mujer formal, para matrimonio solo Santa Fe 4900.

NIÑERA MUCAMA se necesita para Banfield F. C. S., presentarse calle Pellegrini 1543, Banfield o Av. Ingeniero Huergo 1178, capital.

PINCHE de cocina con recomendaciones, se necesita para San Isidro, sueldo 35 pesos, tratar Av. Quintana 181.

SERVICIO DOMESTICO PEDIDO

PEON para cocina se necesita, Bogotá 1609, Flores.

PEON de cocina, práctico, para hotel, necesito, con c. identidad, Alsina 894.

PEON de cocina, se necesita, calle Yerbal 2868

PEON de cocina bien recomendado, se precisa, Córdoba 2062, de 8 a 11 a. m.

SE NECESITAN cocinera y mucama, Cabildo 3452

SIRVIENTA se precisa; Cabildo 1395, Belgrano.

SIRVIENTA se necesita, Obligado 3010 v30

SIRVIENTA para 3 personas necesítase, que sepa cocinar, Crámer 1951.

SIRVIENTA se necesita, para cocina sencilla y lavado, 40 $; General Paz 1560.

SIRVIENTA PARA TODO TRABAJO necesítase, corta familia, $ 25, Varela 640.

SIRVIENTA SE NECESITA EN CASA de familia, Rivadavia 6842.

SIRVIENTA y niñera preciso, corta familia, Parral 49, Caballito.

SIRVIENTA joven necesita matrimonio solo, Constitución 1552.

SIRVIENTA Y MUCHACHA DE 10 a 12 años necesito, Belgrano 3173, de 10 a 12

SEÑORA de edad se precisa, corta familia, poco trabajo, Directorio 301.

SIRVIENTA se necesita que entienda de cocina, 45 $, Lezica 4880.

SIRVIENTA que sepa cocinar, precisa matrimonio, San Luis 2940.

SIRVIENTA se necesita, calle Viamonte 1066 v29

SIRVIENTA para los quehaceres, necesita matrimonio, Sarmiento 2557, dep. 2

SIRVIENTA necesito, que sepa cocinar, corta flia. may., Lavalle 3387.

SIRVIENTA recomendada, se precisa; calle Pringles 1387 v30

SIRVIENTA para matrimonio, calle Caseros 2745, depto. 23.

SIRVIENTA que sepa cocinar, sueldo 40 pesos, Provincias Unidas 2140. v29

SIRVIENTA precísase, Jujuy 33.

SIRVIENTA se necesita, calle Georgetown 62, Flores. v29

SIRVIENTA se necesita, para pensión, San Martín 522, piso 3o., dep. 5.

SIRVIENTA se necesita, Cabrera 5000.

SIRVIENTA para familia, se necesita, Lima 248. v29

SIRVIENTA para todo trabajo, se precisa, Independencia 310.

SE NECESITA muchacho, Cangallo 1088.

SE NECESITA sirvienta, para todo trabajo, menos cocina, Salta 574 v29

SIRVIENTA para todo trabajo, b. sueldo se necesita, Larrea 174.

SIRVIENTA mensual por medio día necesítase, Bolívar 821, piso 2o., dep. 3.

SIRVIENTA se precisa, Arenales 1361

SIRVIENTA formal se precisa para todo trabajo, 24 de Noviembre 36.

SIRVIENTA matrimonio solo, se precisa, Otamendi esq. Avellaneda 195. v30

SIRVIENTA se necesita, Independencia 3143. v29

SIRVIENTA se precisa para matrimonio, Deán Funes 558, primer piso.

SIRVIENTA joven para corta familia, se necesita, Belgrano, Superí 1759.

SIRVIENTA para matrimonio necesito, Añasco 1281.

SIRVIENTA para pueblo cercano, corta familia y buen sueldo, preciso, Loria 88?

SIRVIENTA se necesita, para t. de planchado, c. retiro, E. Unidos 876.

SE NECESITA sirvienta, joven, entienda cocina, 40 $; Moreno 3291.

SIRVIENTA por medio día, se necesita; Charcas 1194

SIRVIENTA formal, que sepa cocinar se necesita, Estados Unidos 780. v29

SIRVIENTA para matrimonio preciso, Córdoba 2424. v29

SIRVIENTA se necesita para corta familia; Pozos 334.

SIRVIENTA para todo trabajo, con o sin retiro, Av. de Mayo 678.

SE NECESITA muchacho de 16 a 17 años Paseo Colón 361, 6 a. m.

SE NECESITA muchacha de mañana, para quehaceres livianos, B. Mitre 718.

SIRVIENTA para todo servicio se necesita, Sarandí 39.

SE NECESITA una señora o muchacha, española para todo trabajo, Cabildo 1741.

SIRVIENTA SE PRECISA, A. BROWN 1347.

SIRVIENTA CON CAMA SE PRECISA, corta familia, Carlos Calvo 4088.

SIRVIENTA SE NECESITA PARA TODO trabajo, Pedro Goyena 316. v30

SIRVIENTA que sepa cocinar, buen sueldo, se precisa, Lavalle 120, 4o. piso.

SE NECESITA sirvienta para todo servicio, Pergamino 26.

SE NECESITA lavandera para matrimonio dirigirse Rosario 596.

SIRVIENTA que entienda algo de cocina, preciso, Pavón 4029.

SE PRECISA un muchacho u hombre anciano, calle Cangallo 1320.

SIRVIENTA para todo trabajo, se necesita, Libertad 360.

SIRVIENTA joven, se necesita para todo trabajo, Río Bamba 323

SIRVIENTA que sepa algo de cocina, se precisa, Estados Unidos 1479.

SIRVIENTA que sepa cocinar, precísase, Morón 2410, Flores.

SIRVIENTA, se necesita, Garay 461. v30

SIRVIENTA para limpieza general, necesítase, Helguera 342, sueldo 45 $. v29

SIRVIENTA que entienda cocina, necesítase, Junín 943.

SIRVIENTA, buen sueldo, se necesita, Corrientes 1975, dep. 3 v29

SIRVIENTA joven, se precisa, Santiago del Estero 1409.

SIRVIENTA corta familia necesito, Muñiz 1036.

SIRVIENTA que entienda de cocina, 40 $, Paraguay 5111.

SIRVIENTA o muchacha todos quehaceres, con cama necesito, Amambay 357.

SIRVIENTA se necesita, que sepa cocinar, corta familia, Pueyrredón 559, 1er. piso.

SE NECESITA sirvienta para todo trabajo menos cocina, Corrientes 1265 v30

SE NECESITA una sirvienta para todo trabajo, Tucumán 26[illegible]. v29

SIRVIENTA para matrimonio solo se necesita, Independencia 341, dep. 7.

SIRVIENTA práctica en cocina, necesito, sueldo 40 $, Rivadavia 4425.

SIRVIENTA que entienda algo de cocina, sueldo 40 $, E. Ríos 455.

SIRVIENTA para todo trabajo necesito; Sáenz Peña 1671.

SIRVIENTA para matrimonio, con cama, necesito, Salguero 2[illegible]. v29

SIRVIENTA se necesita, que sepa algo de cocina, Tucumán 840.

SE NECESITA muchacha, trabajo liviano, Pringles 944.

SIRVIENTA para todo servicio se necesita, Triunvirato 560.

SIRVIENTA formal se necesita, Canning núm. 57.

SE NECESITA una sirvienta, Liniers 1861. v29

SIRVIENTA se necesita, Lavalle 951, 1er. piso.

SE NECESITA niñera de 18 a 20 años, sueldo 30 $, Lima 14[illegible], piso 5o. v29

SE NECESITA una sirvienta, Rivera 1902. v29

SIRVIENTA para 3 personas, preciso, todo trabajo, Heredia 896, V. Ortúzar. v30

SE PRECISAN cocinera y mucama, recomendadas, s. 40 $, Patricios 979.

SIRVIENTA para todo servicio, se precisa, Boyacá 380

SIRVIENTA que entienda de cocina, se precisa, Bacacay 2612, Flores.

SIRVIENTA con retiro, 30 $. por mes, urgente, Esmeralda 879.

SIRVIENTA que entienda de cocina, para corta familia se necesita, Yerbal 70.

SIRVIENTA que sepa algo de cocina, se necesita, Cabildo 491, Belgrano.

SIRVIENTA, se precisa para todo servicio. Aráoz 2287.

SIRVIENTA joven, se precisa, Bolívar 1278, dep. 6.

SIRVIENTA para todo trabajo, con recomendaciones, Andes 28. v29

SIRVIENTA joven para todo trabajo se necesita, Cerrito 867

SIRVIENTA de 16 a 20 años se necesita para corta familia Santa Fe 1279. v29

SIRVIENTA para cocinar y otros quehaceres necesito, Falcón 3477. v29

SIRVIENTA para todo servicio para matrimonio se necesita Charcas 783

SIRVIENTA-niñera se necesita, Charcas 783.

SIRVIENTA argentina que entienda de cocina se necesita, Crámer 2239.

SIRVIENTA para todo trabajo, se precisa Sgo. del Estero 271 v29

SIRVIENTA para todo trabajo, se necesita, Sadi Carnot 6?8

SIRVIENTA que salga al campo, por temporada, se necesita Arenales 2347 v29

SIRVIENTA para medio día, se precisa, Bmé. Mitre 1555 dep. 4, 2o.

SIRVIENTA joven preciso, Valle 2371, plaza Italia.

SIRVIENTA para todo trabajo, se precisa, Misiones 854 v30

SIRVIENTA se necesita, para todo trabajo, Defensa 1110, 4o. piso H. v29

SIRVIENTA para corta familia, se precisa, buen sueldo, Montes de Oca 289.

SIRVIENTA se necesita, para corta familia, Pavón 1450, Avellaneda.

SIRVIENTA con cama necesito, Lima 1120.

SIRVIENTA se precisa, Viamonte 977, 5o. piso, dcha.

SE NECESITA una sirvienta, calle Lima 1059.

SERVICIO DOMESTICO PEDIDO

SIRVIENTA se necesita, calle San Juan 4[illegible]. v30

SIRVIENTA para corta familia, se necesita, Tacuarí 532, piso 2o.

SIRVIENTA formal, se necesita, Azu[illegible]

SIRVIENTA, se necesita por medio día Entre Ríos 1182.

SIRVIENTA necesítase, buen sueldo, corta familia, Giribone 235, Colegiales.

SIRVIENTA que sepa algo cocinar, necesito, Vicente López 852, Temperley

SIRVIENTA se necesita, para todo servicio, Monte 2561, Flores.

SIRVIENTA sola, entendiendo cocina, [illegible] 45 $, Obligado 19?, V. Ortúzar

SIRVIENTA 1/2 día necesito, Sarmiento 12?, dep. 5.

SIRVIENTA, se necesita para corta familia, con recomendación, Sarmiento 5[illegible]

SIRVIENTA, se necesita, Pozos 620. v29

SIRVIENTA para corta familia, y con cama se precisa, 40 $, Río Janeiro 1[illegible]

SIRVIENTA para todo servicio, se precisa, Jorge Newbery 3809 v29

SIRVIENTA que sepa cocinar, [illegible] $ se precisa, San José 442

SIRVIENTA o muchacha se precisa, $ [illegible] para todo, C. Calvo 1044.

SIRVIENTA que entienda de cocina, [illegible] pocos quehaceres, se precisa, Andes 16[illegible]

SIRVIENTA entienda de cocina, [illegible] se precisa, Cabrera [illegible]

SIRVIENTA precisa corta familia, [illegible] Paraguay 1939.

SIRVIENTA para todo trabajo [illegible] se precisa, Cerrito 372

SIRVIENTA con retiro, se precisa, [illegible]

SIRVIENTA, se necesita para todo trabajo, Libertad 453 v29

SIRVIENTA se precisa, con [illegible] Belgrano 2348

SIRVIENTA se necesita, poca familia, [illegible] Zabala 2378.

SIRVIENTA que entienda de cocina, [illegible] necesito, Junín 1[illegible]

SIRVIENTA necesito sin cama, E. Ríos 1[illegible]

SIRVIENTA para cocina se necesita [illegible] Victoria 2526, sueldo 35 $

SIRVIENTA que entienda de cocina [illegible] Gallo 1280. v29

SIRVIENTA para 3 personas mayores se precisa, Independencia 3058.

SIRVIENTA para casera se precisa [illegible] 1960. v29

SIRVIENTA todo trabajo corta familia [illegible] 40 $, Caseros 983.

SIRVIENTA para todo trabajo, se precisa italiana, Santa Fe 2949.

SIRVIENTA se precisa, poco trabajo, se prefiere española, Venezuela 3??9, p[illegible]

SIRVIENTA preciso sepa cocina para familia, pago 45 $, Av. Mayo 13[illegible]

SIRVIENTA para matrimonio se necesita, Colombres 963.

SIRVIENTA que entienda de cocina [illegible] para matrimonio, Tucumán 1[illegible]

SIRVIENTA joven, se necesita, para corta familia, Montevideo 220.

SIRVIENTA se necesita, práctica para todo trabajo, San Juan 4564.

SEÑORA formal se necesita, que sepa cocinar Ayacucho 338. v29

SIRVIENTA para todo trabajo se necesita, Catamarca 1116, sdo. 40 a 45 $. v29

SE NECESITA un peón de cocina, Sáenz Peña 546, al fondo

SE NECESITA sirvienta para dos personas, Corrientes 856, dep. 3.

SIRVIENTA se necesita para todo a retiro, con cama, Directorio 3184, Flores.

SIRVIENTA práctica menos cocina, se necesita, 35 $, Sgo. del Estero 324.

SIRVIENTA para todo servicio, se precisa, Gallo 1363. v29

SIRVIENTA que sepa cocinar, calle Beruti 3873.

SEÑORA formal, para todo trabajo, con hija 10 a 15 años, Cochabamba 2096. v29

SE PRECISA muchacha de 15 años para matrimonio, Victoria 1634, dep. 25. v29

SIRVIENTA que entienda de cocina, se necesita, Tucumán 2478.

SIRVIENTA para todo trabajo menos cocina se necesita, Achával 515. v28

SIRVIENTA para todo trabajo se precisa, Mercedes 129, Vélez Sársfield. v28

SE PRECISA mujer para el servicio de limpieza, Mercedes 129. v28

SIRVIENTA necesito que sepa de cocina, buen sueldo, Entre Ríos 1656. v28

SIRVIENTA ITALIANA O argentina, para todo trabajo necesito, P. Colón 1170. v29

SIRVIENTA para limpieza de tienda, se necesita, Suárez 219, Boca v28

SIRVIENTA necesítase que entienda de cocina, sueldo 40 $, Campichuelo 244. v28

SIRVIENTA formal para todo servicio, 35 $, Medrano 212. v28

SIRVIENTA se necesita para corta familia, buen trato, Rosario 411 v28

SIRVIENT necesítase, formal, p. corta flia., p. trab. Alberti 1093, altos. v29

SIRVIENTA joven necesito para todo servicio, sueldo 40 $, Corrientes 4345. v28

SIRVIENTA para corta familia, se necesita, sueldo 45 $, Sarmiento 1522 v28

SIRVIENTA, se necesita, Alsina 1268. v28

SIRVIENTA para todo quehacer, se necesita, Independencia 2117 v28

SIRVIENTA necesito, mayor de 20 años, sepa leer, para señora, Alsina 2558. v28

SIRVIENTA para corta familia, se precisa, Caseros 2714 v28

SIRVIENTA que sepa de cocina se necesita, Garay 2894 v28

SIRVIENTA buena que sepa cocinar, buen sueldo, Brasil 477. v28

SIRVIENTA se necesita, recomendada, Maipú 12, 1er. piso. v28

SIRVIENTA se necesita que entienda algo de cocina, buen sueldo, Maipú 954. v28

SIRVIENTA para todo trabajo se necesita, fam. alemana, A. del Tejar 2566. v28

SE NECESITA sirvienta, poco trabajo, Jujuy 973. v28

SIRVIENTA que sepa de cocina se necesita, Victoria 2428 v28

SIRVIENTA para poco trabajo para 3 personas se necesita, se prefiere española, Gavilán 333, Flores. v28

SIRVIENTA se necesita C. Pellegrini 816 para todo trabajo, sueldo 40 $, con retiro. v28

SIRVIENTA necesítase para ayudar en los quehaceres de casa familia española, Corrientes 2532. v28

SIRVIENTA española, para lavado y pequeños quehaceres, se precisa, con cama, Pavón 3726. v28

SIRVIENTA, cocina sencilla y lavar, muchacha joven, poco trabajo, se precisan Gallo 1890. v28

SIRVIENTA española, seria, que entienda de cocina, se necesita, sueldo 40 $, Pueyrredón 1135. v28

SIRVIENTA con cama, para servicio de 3 personas mayores, se precisa, Crámer 1440.

SIRVIENTA vasca o italiana recomendada que sepa cocinar, lavar y planchar, 55 pesos, Cabildo 742. v30

SIRVIENTA JOVEN SE NECESITA, con cama, para corta familia Ramón L. Falcón 2719.

SE NECESITA SIRVIENTA RECOMENDADA, para matrimonio con nena, calle Brandsen 1032. v30

SIRVIENTA PARA CORTA FAMILIA se necesita, y una por medio día, Flores 3645.

SIRVIENTA se necesita, de 7 a 12 m., sin comida, 30 $ [illegible] con recomendaciones, Otamendi [illegible], piso 2o., izq.

SIRVIENTA PARA TODO trabajo menos cocina, se necesita, se paga buen sueldo, Paso 781.

SIRVIENTA QUE ENTIENDA DE COCINA y lave, se necesita, se prefiere con chico, 25 $, Larrea 1716

SIRVIENTA SE PRECISA SIN CAMA para todo trabajo y cocinar, Cangallo 845, izquierda, de 10 a 12.

SE NECESITA niñera para cuidar sólo un niño de 2 años sano y bueno, sueldo 30 $, Rivadavia 5496.

SIRVIENTA que sepa cocinar y niñera, para cuidar 2 chicos necesito, buen sueldo, Carabobo 345 Flores v29

SIRVIENTA se necesita, que sepa planchar, buen sueldo, con referencias, ocurrir Mendoza 3060, Belgrano, de 9 a 5. v29

SIRVIENTA, se necesita que entienda de cocina, para corta familia, sueldo $ 45, San Juan 963, 2o. piso

SIRVIENTA práctica de cocina para 3 personas 40 $, Potosí 3747, altura de Medrano 300. v29

SIRVIENTA para Adrogué, que entienda de cocina se necesita, tratar Peña número 2561. v29

SIRVIENTA que sepa cocinar, para corta familia extranjera, se necesita, calle Aráoz 2831.

SE PRECISA sirvienta, para matrimonio solo, prefiero española, que entienda de cocina, Castro Barros 41 v29

SIRVIENTA que sepa cocinar, sueldo 40, para matrimonio, se necesita, Boedo 1020.

SIRVIENTA o muchacha para ayudar corta familia, sueldo [illegible] $, B. Mitre 1920

SIRVIENTA, que sepa cocinar, para matrimonio solo, se precisa, Esmeralda 954, dep. A. J.

SE PRECISA mucama de adentro, joven, poco trabajo, sueldo [illegible] $, tratar Río Bamba 1121, 5o. piso, letra I v29

SIRVIENTA con cama para familia extranjera de tres personas mayores, buen trato, se necesita, Rivadavia 5600 v29

SIRVIENTA se necesita que sepa algo de cocina para corta familia inglesa, Alsina 1877, dept. 19

SIRVIENTA recomendada que entienda de cocina necesito, buen sueldo, Corrientes 1212, piso 3o.

SIRVIENTA que sepa de cocina para el campo, corta familia, tratar E. Unidos 1154.

SIRVIENTA para poco trabajo, se precisa, sueldo 40 $, tratar de tarde, 25 de Mayo 585.

SERVICIO DOMESTICO PEDIDO

SIRVIENTA o señora, para matrimonio, se necesita, Córdoba 2201. v28

SIRVIENTA se necesita, con retiro, San Juan 1554. v28

SE NECESITA muchacho para limpieza [illegible] mandados 20 $, comida, con cama, [illegible] 1215.

SIRVIENTA para cocina sencilla, otros quehaceres, que sepa lavar, poca familia, con retiro, 45 $. Azcuénaga 1272.

SIRVIENTA para todo trabajo, se necesita, San Roque 3119, Villa del Parque, [illegible] 86.

SIRVIENTAS se precisan 2, para estancia, madre e hija o separadas, Bolívar [illegible], piso. v29

SIRVIENTA para todo servicio, se necesita, sueldo 30 $, tratar de 8 a 11 a. m., [illegible]

SIRVIENTA de 15 a 16 años, para matrimonio solo, se necesita, Del Crucero [illegible], piso, Boca. v29

SIRVIENTA con recomendaciones, para corta familia, se necesita, presentarse [illegible] Zapiola 1709, Belgrano.

SE NECESITA mujer de 30 a 40 años, [illegible] trabajo, con cama, 24 de Noviembre [illegible]

SIRVIENTA joven, necesítase para todo [illegible] casa inglesa, corta familia, presentarse después 10 a. m., P. Julio 698, d. 1

SIRVIENTA para todo trabajo, que sepa [illegible] cocina se precisa, Montañeses [illegible], de 10 a 12 y de 1 a 7 p. m. v30

SIRVIENTA para todo trabajo con recomendaciones, corta familia necesita; [illegible] v29

SIRVIENTA formal, para manejo de casa [illegible] campaña, se prefiere viuda, [illegible] Lima 121. v30

SIRVIENTA formal, se necesita para dos [illegible] que entienda algo de cocina, [illegible] 5o. piso izq.

SIRVIENTA se necesita y un muchacho [illegible] limpieza de patio, tratar Paraná [illegible]

SE NECESITA SIRVIENTA FORMAL, [illegible] trabajo de casa chica, corta familia, [illegible] 30 a 35 $, Pergamino 313, Flores.

SIRVIENTA que entienda de cocina se necesita para corta familia, Martínez [illegible] entre Juramento y Echeverría; [illegible]

SIRVIENTA se necesita que entienda de [illegible] servicio de 3 señoras, con recomendaciones, 40 $, dan cama, 25 de Mayo [illegible]

SE NECESITA mucama general, menos [illegible] para corta familia, Presentarse [illegible] 12 con buenas recomendaciones, [illegible] 965, 4o. piso.

SIRVIENTA, de buena presencia se necesita para limpieza de consultorio y [illegible] quehaceres, sueldo 40 $, Pueyrredón [illegible]

SIRVIENTA formal se precisa para cocina, [illegible] lavar y planchar para corta [illegible] retiro, prefiérese argentina o [illegible] Entre Ríos 1141.

SERVICIO DOMESTICO OFRECIDO

AMA se ofrece, para criar un niño en su casa, Venezuela 1127, pieza 34. v28

AMA se ofrece, con buena y abundante leche, México 2062.

AMA se ofrece, con buena y abundante leche, Solís 694.

AMA se ofrece, toma chico, ropa y cuna [illegible] Alberti 1053, pieza 9. v29

AMA DE LECHE se ofrece, 1er. hijo, para criar en casa; Matheu 1138. v29

AMA se ofrece, para dar el pecho 2 o 3 veces por día; Garay 1394.

AMA se ofrece con buena leche de dos [illegible] y medio, San Juan 3628.

AMA se ofrece, dar pecho por horas, buena leche, Conde 2350.

AMA primeriza se ofrece, ciudad o campo, buenos informes, Humberto 1755. v28

AMA de leche se ofrece para criar en su casa, Cochabamba 2329. v28

AMA italiana, joven, se ofrece para criar en su casa, Santa Magdalena 459. v28

AMA de buena leche, se ofrece, recomendada, Sra. Ferreira, Vieytes 1365. v28

AMA se ofrece con abundante leche de 6 meses, con certificados, Treinta y Tres 2022.

AMA con leche de 6 meses, se ofrece para criar en su casa, Caracas 1360, Flores

AMA SE ofrece para criar en su casa, con pecho o a biberón, grande o chico; Mansilla 3511 v29

AMA se ofrece, para media leche, leche de 10 días, italiana, Constitución [illegible] v30

AMA SE OFRECE, con pecho, para criar [illegible] chico en su casa o por horas, afuera, Perú 1316. v29

AMA SE OFRECE para criar en su casa o dar 2 ó 3 veces el pecho por día; [illegible]

AMA con leche de 34 días, se ofrece criar en su casa, Merlo 6587, N. Mataderos. v29

AMA sin chico, con buena y abundante leche de un mes, se ofrece para criar en su casa, Av. La Plata 1846. v28

AMA se ofrece, con buena y abundante leche, para dar pecho por horas, en casa del niño, Sgo. del Estero 2162. v28

AMA se ofrece, francesa, con recomendaciones y certificados de la Asistencia, leche de 11 meses; Iriarte 2228. v28

AMA con leche de 5 meses, se ofrece, con certificados, primeriza, Cabildo 5331. v29

AMA JOVEN se ofrece sin pretensiones para criar en su casa, y lavandera, cocinera con retiro, precio módico; por carta o personalmente, Gallo 2370. v29

AMA PRIMERIZA de pocos días, con leche fresca y abundante, para criar en casa del niño, se ofrece, bien recomendada, Joven, Humberto 1 1266. v30

AMA y mucama se ofrecen, italianas, el ama para 2 o 3 veces por día, y la mucama para los quehaceres, Moldes 2555, Belgrano. v29

ALEMAN DE 38 años BUSCA EMPLEO como portero, sereno o jardinero. Posee buenos certificados y recomendaciones, habla algo en castellano. Dirigirse a B. S. 25 de Mayo 447, pieza 17.

BUENA cocinera se ofrece y otros quehaceres Gazcón 1176.

BUENA cocinera se ofrece, para casa de buena familia, tratar Malabia 2431. v28

COCINERO PRACTICO, CIUDAD o campaña se ofrece, Belgrano 1016.

COCINERA se ofrece para corta familia; Estados Unidos 353.

COCINERA o mucama juntas o separadas, se ofrecen; Viamonte 623, depto. 3.

CHICA SE ofrece, para cuidar chico a matrimonio solo, México 1156, pieza 9.

COCINERA se ofrece, con recomendaciones, Paraguay 1627. v29

COCINERA o sirvienta se ofrece para corta familia, Tucumán 658.

COCINERA, se ofrece para cocina sencilla, Viamonte 835. v30

COCINERA formal se ofrece con buenos informes, Independencia 1880.

COCINERA y mucama se ofrecen juntas; Rioja 186.

COCINERA se ofrece, para corta familia, Malabia 2191. v29

COCINERA vasca se ofrece corta familia, sabe amasar; Pueyrredón 1381. v29

COCINERA se ofrece para cocina sencilla, poca familia, Larrea 1255. v30

COCINERA se ofrece con recomendaciones, Victoria 2363.

COCINERA italiana se ofrece y otros quehaceres con retiro, Alsina 3224.

COCINERA joven se ofrece con buenas referencias, Arenales 1239, dep. 9.

COCINERO pastelero, italiano, se ofrece, recomendado, Lavalle 2088.

COCINERA se ofrece para cocina y otros quehaceres, Arenales 2611. v30

COCINERA francesa, con recomendaciones se ofrece, Nahuel Huapí 2669.

COCINERA se ofrece, Blanco Encalada 2540. v29

COCINERA SERIA, COMPETENTE SE ofrece, recomendada, Santa Fe 1556.

COCINERA JOVEN SE OFRECE, cocina sola, 60 a 65 $, Del Crucero 768. v29

COCINERO SE OFRECE, SERIO Y aseado, A. Lorenzo, Dungeness 1282. v30

COCINERA SENCILLA SE OFRECE, Neuquén 421.

COCINERA se ofrece, sabe su obligación; Avenida Meeks 458, Lomas. v29

COCINERA se ofrece, que sabe su obligación, Corrientes 1365, pieza 26.

COCINERA se ofrece, sencilla, con retiro, Peña 2432. v29

COCINERA vascoespañola, se ofrece, Chile 1853. v29

COCINERA o mucama, formal, se ofrece, Hotel Savona, Rivadavia 1385. v29

COCINERA y mucama se ofrecen juntas por carta o personl., Canning 2685.

COCINERA joven competente se ofrece, sabe amasar, Victoria 1970. v29

COCINERA se ofrece con retiro, Independencia 1687.

COCINERA se ofrece, para cocina sencilla y lavado, Alsina 671.

COCINERA formal para hombres solos o personas mayores, Chacabuco 584.

COCINERA, se ofrece restaurant o pensión, Cochabamba 581.

COCINERA para cocina sencilla, con recomendaciones, con retiro, Tucumán 1085.

CHICO de 9 años, se ofrece para matrimonio o señor solo. Chile 1056.

COCINERA, se ofrece con chica de 9 años, va al campo, Constitución 3339.

COCINERA se ofrece, para familia o negocio con retiro, Moreno 1887.

COCINERA se ofrece, permanente o por día, con retiro, San Luis 2468, dep. 8.

COCINERA o casera, con recomendaciones, se ofrece, Agüero 2333. v29

COCINERA se ofrece, formal, con una chica de 8 años, Barrientos 1550. v29

COCINERA ofrécese, sabe su obligación, tiene recomendación, Moreno 890.

COCINERA se ofrece, con buenas recomendaciones, Ayacucho 77. v29

COCINERO español, soltero, se ofrece, ciudad o campaña. Lavalleja 1216.

COCINERA vasca, con buenos informes, se ofrece, Defensa 918.

SERVICIO DOMESTICO OFRECIDO

CASERO, se ofrece matrimonio solo, únicamente por carta, Libertad 1241.

COCINERA vascoespañola se ofrece para cocina sencilla; Estados Unidos 1455.

COCINERA se ofrece, excelentes recomendaciones; Chacabuco 737. v29

COCINERA se ofrece para ciudad o campo; Pichincha 1420.

COCINERO italiano piamontés se ofrece a hotel o restaurant; Salguero 624.

COCINERA se ofrece, con recomendaciones, Córdoba 930. v29

COCINERA competente, se ofrece, sabe amasar, con retiro, México 1757. v29

COCINERA se ofrece con una nena de 5 años, Canning 939. v30

COCINERA ofrécese para el campo, Ombú 235.

COCINERA y otros quehaceres se ofrece, Victoria 1764.

COCINERA joven, con cama, recomendada, se ofrece, Peña 2048. v28

COCINERA se ofrece, recomendada, Sarmiento 1443, p. 10. v28

COCINERA se ofrece, para corta familia, c. recomendaciones, Callao 1462.v28

COCINERA se ofrece, bien recomendada, con o sin cama, Independencia 1231.v28

COCINERA argentina se ofrece competente, Ayacucho 1069. v28

COCINERA y otros quehaceres se ofrece, va al campo, Georgewton 524, Caballito. v28

COCINERO de profesión, japonés, se ofrece para ciudad o campo, con buenas recomendaciones, Piedras 873. v29

COCINERA SE OFRECE PARA LA COCINA u otros quehaceres, con buenos informes, Chile 1253.

COCINERA italiana que sabe amasar se ofrece con una chica 11 años, Gualeguaychú 2383, Villa Devoto. v30

COCINERO japonés, competente, ofrécese para casa de familia. Por carta, Ayacucho 1439.

COCINERA se ofrece, para corta familia, para la ciudad o pueblo cercano, Rivadavia 3535.

COCINERA francesa, buena, de profesión, se ofrece, excelentes referencias, Salta 1767, p. 15, no va al campo. v30

COCINERA argentina se ofrece con buenos informes, sabe bien su obligación; tratar Andes 876.

COCINERA se ofrece, cocina sencilla y otros quehaceres, sabe su obligación, Salta 951.

COCINERA seria se ofrece para corta familia, lava y plancha, Sgo. del Estero 1269.

COCINERA italiana se ofrece, para corta familia, sin cama, Sarmiento número 2066. v29

COCINERA argentina con hija que ayuda se ofrece con recomendaciones, General Paz 540. v30

COCINERO repostero pastelero bien recomendado, se ofrece, Alsina 678, U. T. 3043 Avenida. v30

COCINERA vasca, se ofrece, con buena recomendación, para la ciudad o pueblo cercano del campo, Garay 1043. v29

COCINERO confitero profesional, solo, sin pretensiones, familia, se ofrece ciudad o campo, Sáenz Peña 451.

COCINERO genovés, soltero de 29 años, sin pretensiones, se ofrece para cocina sencilla de familia o negocio, y demás quehacer, sabe amasar bien, L. R. Sarandí 1181

COCINERA, se ofrece para corta familia de personas mayores, con retiro o pieza para el marido, y con informes, Santiago del Estero 1481.

COCINERA para cocina sencilla y otros quehaceres, con chico de 14 años, para ayudar, se ofrece para el campo, Entre Ríos 947.

COCINERA VASCOESPAÑOLA, para todo trabajo de matrimonio se ofrece, bien recomendada, tratar Ceballos 263, sueldo 60 $.

COCINERA para cocina sencilla y otros quehaceres, con chico de 14 años para servir la mesa, en restaurant de campo o estancia, se ofrece, Humberto I 1755, p. 5.v28

COCINERA argentina, recomendada, se ofrece para casa seria de personas mayores que traten con buenos modos. Por carta, Honduras 4882. v28

HOMBRE ofréc., práctico limpieza, 1 ó 2 días sem, San José 948, Sanchez. v29

HOMBRE español, 35 años, buenos certificados y carnet, se ofrece cualquier trabajo, Rivadavia 2345, pieza 25.

HOMBRE FORMAL, PORTERO O encargado de casa de departamentos, o inquilinato se ofrece, Victoria 3151. v29

HOMBRE italiano, joven, se ofrece, para portero u ordenanza, casa comercio, práctico, con certificado, Arribeños 1245.v28

HOMBRE SOLO, ITALIANO O CON su señora, ofrécese cualquier trabajo, sabe cocinar, apto consultorio, la esposa cocinera o lavar, San Martín 605.

HOMBRE SERIO, extranjero, con certificados se ofrece para cualquier trabajo. Por carta o personalmente; Anchorena 729. v30

JOVEN se ofrece para limpieza, bien recomendado; Paraguay 2313. v29

JOVEN SE ofrece, cualquier trabajo, sin pretensiones, recomendado, Valmonte 1040.

JOVEN español, 25 años, se ofrece, cualquier trabajo, campaña o ciudad; San Juan 1052.

LAVANDERA planchadora se ofrece, por día; Corrientes 1365, pieza 26.

LAVANDERA se ofrece, para taller u hotel, Arenales 1023, pieza 6

LAVANDERA se ofrece para el miércoles, Lerma 172.

LAVANDERA se ofrece para su casa o afuera, Sáenz Peña 523.

LAVANDERA se ofrece, por día, Alberti 1054.

LAVANDERA, se ofrece, Tacuarí 526.

LAVANDERA, se ofrece por día para casa de familia, Azcuénaga 777.

LAVANDERA se ofrece, Piedras 1716.

LAVANDERA, se ofrece para lavar u otros trabajos de tarde, Bolívar 872

LAVANDERA planchadora se ofrece con informes: Tacuarí 275

LAVANDERA Y planchadora se ofrece para casa de familia, Piedras 1377 v28

LAVANDERA se ofrece en su casa o afuera, México 1313. v28

LAVANDERA planchadora vasca se ofrece en casa de familia, por día, Charcas 1973. v28

LAVANDERA, planchadora competente, muy recomendada, por días, para casa de familia, Cochabamba 1731 v29

LAVANDERA se ofrece, para lavar en su casa, contestar por carta Sgo. del Estero 2172.

LAVANDERA de profesión se ofrece, restaurant o casa de fla., va al campo; Cevallos 1165.

LAVANDERA se ofrece para lavar en su casa, toda clase de ropa, calle Belgrano 977.

MUCAMA de adentro o niñera se ofrece, tiene informes, Ecuador 1312 v28

MUCAMA, se ofrece con recomendaciones inmejorables, Bmé. Mitre [illegible] v29

MUCAMA general, se ofrece, joven, Chile 1305. v28

MUCAMA, buena presencia, muy competente, se ofrece, Pinzón 1[illegible] v28

MUCAMA se ofrece, casa seria, corta familia, Tucumán 1547, dep. 4 v29

MUCAMA vasca, para corta fla., se ofrece, Rivadavia 2345, pieza 14. v28

MUCAMA o niñera se ofrece, [illegible] 907, altura Carlos Calvo [illegible] v28

MUCHACHA de confianza se ofrece, calle Aguilar 2306. v29

MUCHACHA DE 12 años, matrimonio o niñera, se ofrece, Bmé. Mitre 1.46 v29

MUY buena sirvienta y cocina, para todo trabajo, se ofrece, Cevallos [illegible] v29

MUCAMA se ofrece, con buenos informes, French 2722.

MUCAMO PARA CASA PENSION u hotel, se ofrece, Entre Ríos 947

MUCAMA SE OFRECE CON BUENOS informes. Paraguay 1521

MUCHACHA vasca se ofrece para corta familia; Constitución 3316

MUCAMA de adentro se ofrece recomendada, Victoria 430, pieza 14 v29

LAVANDERA y planchadora se ofrece en los tres primeros días de la semana, para casa particular, Independencia 1886. v29

MUCAMO joven, se ofrece casa familia, sin pretensiones, Santa Fe 19[illegible]

MUCAMA, se ofrece para adentro o general, Sáenz Peña 1572

MUCAMA de adentro o niñera, se ofrece vasco-francesa, Tacuarí 448

MUCAMA recomendada se ofrece Azcuénaga 827.

MUCAMA con buenos certificados necesito; de 9 a 12 m., Bmé. Mitre 2480.

MUCAMA se ofrece para matrimonio solo; Cochabamba 2271. v29

MUCAMA general, recomendada se ofrece; Del Carmen 729.

MUCAMA se ofrece, Corrientes 1405.

MUCAMA se ofrece; Santa Fe 1863.

MUCAMA para hotel se ofrece, seria, buena pres. y práctica, Alsina 2154 v29

MUCAMA o sirvienta se ofrece, con informes; Acevedo 2260 v31

MADRE e hija, ofrécense cocinera y mucama, juntas o separadas, Piedras 643

MUCAMA o niñera se ofrece con buenas recomendaciones; Cangallo 3601. v2.

MUCHACHO se ofrece, de 15 años, con recomendaciones, Chile 852.

MUCAMA se ofrece, con buenas recomendaciones, Salguero 1229.

MUCAMO ofrécese, Viamonte 650.

MUCAMA para pensión, práctica, se ofrece, Sarmiento 993.

MUCAMO, se ofrece, con recomendaciones y carnet, Sarmiento 1600.

MATRIMONIO vascoespañol, se ofrece, con chica de 5 años, ella cocinera, él peón, para todo trabajo; Pasco 1321. v29

SERVICIO DOMESTICO OFRECIDO

MUCAMA DE ADENTRO, se ofrece, con recomendación, Belgrano 1560. v29

MUCHACHA de 16 años, se ofrece, Sáenz Peña 174

MUCAMA o sirvienta para todo, se ofrece joven española, San Juan 626.

MUCAMO se ofrece, con buenas recomendaciones, muy práctico, Libertad 1036.

MUCHACHO de 18 años, se ofrece para casa de familia, México 1702.

MUCHACHO se ofrece, de 14 años, Sarmiento 1.34.

MUCAMA general se ofrece, Brasil 1755. v29

MUCHACHO de 14 años se ofrece, presentado por sus padres, Perú 880.

MUJER joven por horas se ofrece, Lezica 4151, Almagro.

MUCAMA o sirvienta se ofrece, calle Belgrano 360.

MUCHACHA ofrécese, todo trabajo menos coc., por carta Venezuela 2385. v30

MUCAMA se ofrece, con recomendación, Carlos Calvo 1159.

MUCAMA, se ofrece con recomendaciones, Juncal 3162

MUCAMA argentina se ofrece, general o de afuera, sabe planchar, Victoria 1943

MUCAMA o niñera se ofrece, para corta familia, Rivadavia 1986.

MUCAMA vasca, se ofrece, adentro o comedor, recomendada, Urquiza 236.

MUCAMA se ofrece con recomendaciones, [illegible]

MUCAMA se ofrece con recomendaciones, Salguero [illegible]

MUCAMA se ofrece general o para todo trabajo, Boulogne sur Mer 249.

MUCAMA se ofrece con buenos informes, va al campo, Venezuela 2953. v29

MUCHACHA formal, para todo servicio, se ofrece, San Carlos 3574.

MUCAMA se ofrece, calle Carlos Calvo 1645.

MUCAMA se ofrece, de buena presencia, tratar Cabello 3955. v28

MUCHACHO se ofrece de 12 años, México 659, pieza 25.

MUCAMA para familia, con recomendaciones se ofrece, Viamonte 2359.

MUCAMA se ofrece recomendada, Entre Ríos 853.

MUCAMA con retiro, se ofrece, Alsina 1576 v29

MADRE e hija ofrécense, cocina sencilla y mucama de confianza, p. mat. o corta familia, Estados Unidos 717, p. 4.

MUCHACHO de 13 años se ofrece para cualquier trabajo, Manuela Pedraza 3465. v29

MUJER FORMAL SE OFRECE POR HOras, de 1 a 6 de la tarde, sueldo $ 20. Colombres 763

MUCAMO JOVEN de buena presencia se ofrece con buenos informes; Av. Montes de Oca 2161.

MUCAMA se ofrece de 15 años, sin cama, para cualquier trabajo, Talcahuano 1218, p 33.

MATRIMONIO se ofrece, cocinera y quintero vascoespañol, con buenos informes, sabe injertar, Convención 2242. v29

MATRIMONIO VASCO SE OFRECE para encargado de estancia o tambo, dirigirse Charcas 4358. v30

MATRIMONIO desea colocarse, para estancia, cocinera, él peón o mucamo, Carlos Calvo 1136 v29

MUCHACHO se ofrece de 12 años, recomendado por sus padres, Loria número 1518. v30

MUCHACHO de 15 años, para limpieza, 15 $ por mes, se ofrece; Alsina 650, Senfield.

MUCAMA se ofrece o niñera con buenas recomendaciones, U. T. 1740, Mitre, Q. Bocayuva 1061.

MATRIMONIO SUIZO se ofrece, ella buena cocinera y él para quinta. Dirigirse Paseo de Julio 654. v29

MUCAMO se ofrece para matrimonio o corta familia, sabe su obligación, tiene libreta, Independencia 734.

MATRIMONIO se ofrece, mucamos escritorio, jardinero, buena cocinera y planchar, sueldo reducido, Mármol 795.

MATRIMONIO se ofrece; cocinera y él cualquier servicio, De la Cárcova 3570, entre Soler y Sadi Carnot.

MUCAMA joven española sabiendo bien sus obligaciones se ofrece, Defensa número 316. v29

MATRIMONIO se ofrece, para limpieza de casa de escritorios o departamentos, Perú 359.

MATRIMONIO vasco ofrécese, cocinera y mucamo, recomendado, Sáenz Peña 981.

MUCHACHO de 14 años, se ofrece, presentado por su padre, para corta familia; Gallo 1425.

MUCHACHO joven se ofrece, entiende algo de cocina o mozo brasería, Perú 767, por carta J. M. v29

MUCAMA se ofrece, con buenas recomendaciones, entiende de costura, Sáenz Peña 1747.

MATRIMONIO para cualquier trabajo ofrécese por comida y pieza, Tacuarí 500 (sastrería). v29

MUCAMA, formal, recomendada, entiende de cocina, se ofrece, Belgrano 942, departamento 16.

MUCAMA de afuera o general, para matrimonio solo, se ofrece, con buenas recomendaciones, Rioja 258.

MATRIMONIO decente para casero se ofrece, preguntar señora Ana [illegible] Lib., Lima 165. v28

MUCAMA se ofrece, tiene buenas recomendaciones y sabe sus obligaciones, Paraguay 4554. v28

MUCAMA argentina se ofrece, con recomendaciones, corta familia. Por carta A. C., Charcas 2156 v28

MUCAMA o sirvienta se ofrece, entiende de cocina, buena presencia, con recomendación, Carlos Calvo 1263 v28

MUCAMA de adentro sabiendo coser y planchar se ofrece, con recomendaciones, French 2170. v28

MATRIMONIO italiano piamontés sin hijos se ofrece, él quintero jardinero, ella otros quehaceres, Lavalle 1722 v29

MUCAMA joven, de buena presencia, sin pretensiones, buenos informes, se ofrece, B. Mitre 2679, al fondo. v28

MADRE con nene 2 años, ofrécese, cocina sencilla de matrimonio solo y mucama que plancha bien, Zapiola [illegible] P. R. v28

MATRIMONIO ofrécese sin hijos, cocinera, él quehaceres domésticos, competentes excelentes referencias, Peña 234[illegible], depto. 3. v28

MATRIMONIO suizo francés sin hijos se ofrece para el campo, quintero y cocinera, los dos de profesión, San Martín 1150. v28

MADRE E HIJA se ofrecen para el campo, la madre cocinera y la hija para acompañar señora o niñas y pequeños quehaceres, Güemes 4173. v28

MATRIMONIO francés se ofrece para el campo, él quintero o cochero, ella casera, Paseo de Julio 412, buenas recomendaciones. v28

MATRIMONIO FORMAL, sin hijos, SE ofrece para caseros casa [illegible] departamentos, tiene carnet [illegible] efectivo, Libertad esq. Juncal, [illegible] v29

MATRIMONIO SE OFRECE sin hijos, para servicio doméstico, [illegible] cualquier trabajo, con recomendación [illegible] Cochabamba 739, van al campo.

MOZO se ofrece de buena [illegible] también buen cochero, [illegible] económico, de día o servicio [illegible] 48, Progreso 1149.

MATRIMONIO se ofrece, [illegible] cama o mucama [illegible] prefiere pensión o familia, [illegible] 306.

MATRIMONIO se ofrece chauffeur competente y cocinera [illegible] recomendados, por carta o p. Ma[illegible] 646 F. R. v30

MOZO DE comedor, joven se ofrece para restaurant, con certificados por carta o personalmente, Cerrito [illegible] 5162, Juncal.

MATRIMONIO austríaco [illegible] se ofrece, va al campo, ella cocinera, él [illegible] vista mecánico, entiende de dinamos, calle Bulnes 2227, depto. 3 v30

MATRIMONIO español, desea [illegible] niño de despecho o biberón [illegible] Avda. 2345.

MUCHACHITA 14 años ofrécese a matrimonio o señora tranquila [illegible] con cama, es educada y trabajadora, [illegible] inteligente, Las Heras 2350

MUCAMA italiana, sola, [illegible] entiende todo trabajo, buenas [illegible] para matrimonio o corta familia, B[illegible] 573.

MUCAMA se ofrece de adentro o general para corta familia sabe su obligación, para ciudad o campo [illegible] informes, Esmeralda 680 [illegible]

MATRIMONIO se ofrece [illegible] o departamentos [illegible] el marido trabaja afuera [illegible] Rivero.

MATRIMONIO argentino [illegible] una niña de 7 años, él chauffeur o cualquier otro trabajo, ella [illegible] cualquier otro trabajo, con informes [illegible] recomendaciones, Culpina 451 v29

MATRIMONIO JOVEN argentino se ofrece, ella mucama, sirvienta [illegible], él empleado de negocio, mozo [illegible] mucamo, portero o cualquier [illegible] prefiere al campo, Pozos 1844

MATRIMONIO joven vascoespañol se ofrece para el campo [illegible] de dos años y medio, ella para [illegible] o u otro trabajo y él para [illegible] libreta u otro trabajo con certificados, por carta a J. L. G., Av. de Mayo [illegible] Ramos Mejía, F. C. O., personalmente [illegible] 1535. v29

NIÑERA se ofrece, Chacabuco 451

NIÑERA FORMAL se ofrece [illegible] campo, tiene recomendaciones [illegible] Rodríguez Peña 358

OFRECESE mucama recomendada para adentro, barrio Belgrano [illegible] sueldo 40 $. Guemes 3230

OFRECESE a con chico [illegible] 12 día, prefiere [illegible] Belgrano.

PEON DE COCINA práctico se ofrece, para hotel, Ituzaingó 651, J. F.

SERVICIO DOMESTICO OFRECIDO

PORTERO recomendado, de regular edad se ofrece, Tucumán 1511, dep. 11.

PORTERO recomendado, de regular edad se ofrece, Del Carmen 729.

PORTERO o encargado para casa departamentos se ofrece, sabe plomero, electricista y algo albañil, José M. Borgeat; Pichincha 1266 v29

SE OFRECE señora, medio día o para cocina sencilla, Guayaquil 180.

SIRVIENTA SE OFRECE PARA TODO menos cocina, Victoria 1910.

SIRVIENTA TODO TRABAJO MENOS cocina, se ofrece, Brandsen 172. v29

SIRVIENTA QUE ENTIENDE COCINA se ofrece, Río de Janeiro 638.

SIRVIENTA se ofrece para persona sola, Cerrito 739, p. 18.

SIRVIENTA SE OFRECE PARA MATRImonio, calle Venezuela 1549.

SIRVIENTA se ofrece todo trabajo con cama, pieza, Gaona 12. v29

SEÑORA vasca se ofrece medio día; Venezuela 2374, p. 28.

SE OFRECE señora francesa, formal sola para matrim. P. de Julio 1230. v29

SE OFRECE una señora para todo servicio, México 1265.

SIRVIENTA se ofrece, con retiro; Perú 587.

SIRVIENTA, se ofrece para todo trabajo, que entienda de cocina, 24 Noviembre 332

SIRVIENTA o mucama, sabe cocinar, tiene informes, Nicaragua 5539. v29

SIRVIENTA sin pretensiones se ofrece, todo trabajo, Carlos Calvo 2181. v29

SE OFRECE sirvienta a corta familia, por carta a N. N., Esmeralda 589. v30

SE OFRECE sirvienta, tratar Gaona 1379, con referencias v29

SEÑORA española, se ofrece, a matrimonio, todo servicio, Chile 1552.

SEÑORITA para niñera, se ofrece, aquí o afuera, México 313.

SIRVIENTA se ofrece para matrimonio, sabe cocina, Belgrano 3265.

SIRVIENTA se ofrece para todo trabajo, Pavón 139.

SE OFRECE lavandera planchadora casa familia o taller, Montevideo 725.

SE OFRECE cocinera práctica para pensión, o familia, Paraguay 1457.

SE OFRECE lavandera y otros quehaceres, Solís 2126.

SEÑORA SE ofrece para lavar, Sarmiento 1261.

SEÑORA se ofrece, lavar, fonda o restaurant con recomendac., Balcarce 868.

SIRVIENTA se ofrece, para corta familia, Paso 791. v29

Señora AUSTRIACA, se ofrece, para todo trabajo, Holmberg 2847. v30

SIRVIENTA o lavandera se ofrece, con retiro, Progreso 1118. v29

SE OFRECE mucama o niñera, para poca familia, Brasil 940, altos v29

SIRVIENTA que entienda de cocina, se ofrece, con retiro, B. Mitre 2274.

SEÑORA formal con chica de 11 años, se ofrece, Corrientes 1450, pieza 26.

SE OFRECE señora por medio día o por horas, Sáenz Peña 523. v29

SIRVIENTA argentina se ofrece, entiende algo cocina, Victoria 1940.

SE OFRECE mucama o niñera recomendada, Paraguay 934.

SIRVIENTA, se ofrece, entiende algo de cocina, San Juan 669, pza. 16.

SIRVIENTA se ofrece, sabe cocinar, con retiro, Junín 932.

SEÑORA italiana se ofrece por medio día, para quehaceres, Salta 949, pza. 8.

SEÑORA se ofrece para todo trabajo con hijo de 7 años, Charcas 5161. v30

SIRVIENTA, se ofrece para todo trabajo menos cocinar, Ecuador 293. v28

SIRVIENTA, se ofrece para matrimonio solo, Alsina 1566. v28

SIRVIENTA, se ofrece, entiende de cocina, para corta familia, Cangallo 3362. v28

SE OFRECE una mucama o niñera de buena presencia, Cangallo 3660. v28

SIRVIENTA se ofrece, para medio día, sin pretensiones, Moreno 2088. v28

SIRVIENTA se ofrece para todo trabajo, sin cama, Bmé. Mitre 2079. v28

SIRVIENTA para matrimonio solo, se ofrece, Viamonte 2672. v28

SEÑORA desea cuidar niños en su casa, de 4 a 5 años, Acevedo 2439. v28

SIRVIENTA se ofrece, para corta familia, Cochabamba 2728.

SEÑORITA se ofrece, para todo servicio, 45 a 50 $, Defensa 1213.

SE OFRECE UNA señora PARA ENcargada de casa, Paraguay 1365.

SEÑORA se ofrece, española, para todo trabajo, Díaz Vélez 3455.

SIRVIENTA se ofrece, sabe cocinar, Paseo de Julio 662.

SIRVIENTA todo trabajo, recomendada, ofrece sueldo 45 a 50 $, Misiones 172, altos

SEÑORA, se ofrece para todo trabajo menos cocinar, c. un chico, Victoria 1924 v29

SIRVIENTA se ofrece, con un niño de 8 años, formal, Aráoz 870. v29

SIRVIENTA, se ofrece con retiro, Chile 1041.

SIRVIENTA, se ofrece, Moreno 1472.

SEÑORA se ofrece, medio día o limpieza, Alsina 2065.

SIRVIENTA, se ofrece, sabe cocinar, Tacuarí 1777.

SEÑORA viuda, muy seria, se ofrece para matrimonio, Vieytes 578, J. López.

Señora SOLA, se ofrece, para cuidar a señora anciana, Chile [illegible] v29

SEÑORA formal, se ofrece como sirvienta, Brasil 1754.

SIRVIENTA se ofrece para todo trabajo menos cocinar, Carlos Calvo 1199.

SIRVIENTA se ofrece para familia sencilla menos cocina, Humberto 868 v29

SIRVIENTA se ofrece todo trabajo, no sabe cocinar, Chacabuco 184, pza 14.

SIRVIENTA se ofrece, para todo trabajo, Chacabuco 1018

SE OFRECEN madre e hija juntas o separadas, Monroe 1934 v29

SE OFRECE señora con niño para cualquier trabajo, B. Encalada 1752.

SE OFRECE sirvienta para todo trabajo, y entiende de cocina, Agüero 656. v29

SIRVIENTA argentina se ofrece, sabe de cocina, Pacheco 1973

SEÑORA se ofrece para todo trabajo, Jorge Newbery 3084.

SIRVIENTA se ofrece, para cocina sencilla y otros quehaceres, Díaz Vélez 1040

SIRVIENTA ofrécese, 1/2 día limpieza o lavado, San José 948.

SE LAVA Y SE PLANCHA, SE ATIENde por carta, Acevedo 1439. v28

SEÑORA, se ofrece para lavar y otros trabajos domésticos, México 962, pieza 3. v29

SE OFRECE señora formal para lavandera y planchadora, Treinta y Tres 775. v28

SE OFRECE joven para portero o manejar ascensor, recomendado, Venezuela 1101. v29

SEÑORA por días o medios días se ofrece, casa familia, por carta a E. M. A., Pasco 340. v28

SIRVIENTA formal se ofrece para corta familia, con retiro o sin, Pueyrredón 1504. v28

SEÑORITA, se ofrece para coser y planchar casa de familia [illegible] por carta M. E. P., Brasil 1620 v28

SEÑORITA de familia se ofrece para dama particular para acompañar y coser, tratar Cevallos 876 v28

SRA. VASCA, se ofrece para matrimonio solo o tres personas mayores, Montevideo 1418. v28

SIRVIENTA se ofrece para matrimonio solo y entiende muy bien de cocina, Belgrano 2173 v28

Señorita SE OFRECE, buena presencia, para mucama, con recomendación, argentina, por carta a A. R., Sarmiento 342. v28

SIRVIENTA se ofrece, de Entre Ríos, para todo trabajo, Quintino Bocayuva número 727. v28

SIRVIENTA SE OFRECE PARA CORta familia, entiende algo de cocina, Pasco 246

SEÑORA SE OFRECE PARA TODO TRAbajo de corta familia o mucama, con retiro, Talcahuano 59

SEÑORA SE OFRECE CON UNA CHICA de 1 año, sabe hacer de todo, con buenos informes, Chile 1232

SEÑORA que se dedica a cuidar nenes en su casa, desde un año de edad, Reconquista 934.

SEÑORA se ofrece con un niño, para cocina y otros quehaceres, Bolívar 1071.

SEÑORITA formal se ofrece para ayudar quehaceres domésticos de 8 a. m. a 4 p. m. Georgetown [illegible] depto. 4. v30

SE OFRECE una chica para ayudar quehaceres y que le enseñen a coser, Rivadavia [illegible]

SE OFRECEN MADRE e hija recomendadas, tratar en casa [illegible] pagar el tranvía San Eduardo 3261 [illegible]

SIRVIENTA se ofrece para todo servicio matrimonio o corta familia, Pedernera 115.

SIRVIENTA aseada, con recomendaciones para todo trabajo corta familia, se ofrece, Ayacucho 965, pieza 32

SIRVIENTA se ofrece, para todo trabajo, menos cocina, calle [illegible] número 5, pieza 37

SE OFRECE cocinera [illegible] sin pretensiones, con chica 4 años [illegible] pieza para el marido, San Luis [illegible]

SEÑORA joven provinciana se ofrece para cocina sencilla, [illegible] pieza para el marido trabaja afuera [illegible] 740 v29

SE OFRECE cocinera para corta familia con buenas recomendaciones, Montes de Oca 778.

SEÑORA JOVEN se ofrece cocinera o cualquier trabajo, [illegible] Independencia 640.

SEÑORA distinguida se ofrece para atender caballero anciano, por carta, señora E. V. Paraguay 688

SEÑORA joven argentina se ofrece para cocina sencilla y otros quehaceres, B. Mitre 3100.

SERVICIO DOMESTICO OFRECIDO

SIRVIENTA se ofrece, joven y recomendada, Cangallo 1305.

SE OFRECE para lavar, planchar en su casa, Paraná 744, pza. 18.

SIRVIENTA se ofrece medio día, recomendada, Chacabuco 764, pieza 23.

SIRVIENTA se ofrece, por medio día, Piedras 1268, p. 57.

SIRVIENTA se ofrece, con chico 2 años, 15 $, Paraguay 5461

SIRVIENTA para matrimonio solo, se ofrece, Victoria 430, 1er piso.

SEÑORA se ofrece para encargada de casa, escribir Corrientes 965, A. O.

SEÑORA se ofrece, para trabajar medio día, tratar Río de Janeiro 537.

SIRVIENTA formal, se ofrece, calle Bolívar 963.

SE OFRECE sirvienta, sabe hacer un poco de todo, Independencia 336.

SIRVIENTA se ofrece para trabajar, de 8 a tres; Ayacucho 736, pieza 12.

SEÑORA se ofrece para atender casa de señores o señoras solos, personalmente San Eduardo 778.

SEÑORA se ofrece para señora o matrimonio con un nene de 2 años, Junín 878.

SIRVIENTA que sabe de todo, se ofrece para campo o ciudad buenas recomendaciones, Piedras 1268, pieza 40.

SE OFRECE cocinera catalana, con una chica de 13 años, Palos No. 622, Avellaneda. v29

SE OFRECE cocinera y otros quehaceres, provinciana, cumplidora en su trabajo, Estados No. 1734 Belgrano.

SIRVIENTA se ofrece para todo trabajo, menos cocina, sin pretensiones, para casa familia; Patagones [illegible] v31

SE OFRECE una señora con un chico de 3 años, para cocina o todo trabajo, sin pretensiones, California 1143, Barracas. v29

SE OFRECE una chica de 13 años, sabe trabajar, con buenas recomendaciones; Cerrito 1117.

SIRVIENTA se ofrece, que sabe cocinar, va al campo o ciudad, Estados Unidos 1278.

SE OFRECE sirvienta joven y recomendada, para corta familia, Corrientes número 1256.

SE OFRECE hombre formal para portero o limpieza de escritorios para informes, Victoria 1642.

SE OFRECE sirvienta trabajadora, sin pretensiones, recomendada, Prov. Unidas 2348. v29

SIRVIENTA argentina se ofrece para todo trabajo, entiende algo de cocina; Patagones 2580.

SEÑORA se ofrece, para un medio día o pieza o para lavar, entiende un poco de cocina, Luna 36[illegible]

SE OFRECE una señorita, que entiende de todo trabajo, prefiere matrimonio solo, Paraguay 1368

SRA. Vda., se ofrece con nena 5 años, cualquier trabajo, entiende costura, por carta, Maza 840.

SIRVIENTA, se ofrece, lava y estira ropa, con un chico de 2 años, sin pretensiones, Ferrano 1352. v29

SEÑORA formal, en cambio de 3 horas de trabajo pide pieza con cama; Belgrano 3023.

SEÑORA se ofrece para lavar y planchar u otros trabajos calle San Eduardo 279. v30

SIRVIENTA se ofrece, con chico de 2 años, para servir a dos personas mayores, Pavón 2721. v29

SE OFRECE señora para coser y planchar con retiro sin pretensiones, por carta o personalmente, a L. C., Espinosa 551. v28

Señora, con REFERENCIAS a satisfacción, desea plaza en casa de corta flia., en cambio de algunos quehaceres, P. O. carta, Bustamante 1220, A. de B. v28

SE OFRECE señora italiana para cuidar enfermo, menos hombre, para ciudad o campo, con buenos informes, Viamonte 1636.

SIRVIENTA se ofrece sabiendo bien de cocina para matrimonio solo, con buenas recomendaciones, tratar personalmente, Tacuarí 248, E. S. v29

SE OFRECE matrimonio español, joven, sin familia, pieza, comida, él trabaja afuera y algo de sueldo, Terrada 411, Flores. v29

SE OFRECE un matrimonio, joven, sin hijos, recién venido de Montevideo, buenas recomendaciones, calle Estados Unidos 962, pieza 4.

SE OFRECE mujer y sobrino 17 años, ella para la cocina, él portero, mucamo u otros servicios, capital o provincias, con certificados; Río Bamba 706.

SE DESEA COLOCAR UNA CHICA DE 15 años con buena familia, presentada por sus padres, p. carta Caseta, Domingo 977, Avellaneda.

SEÑORA decente, se ofrece, para el trabajo de casa de persona sola, ciudad o campo, por carta a J. R. calle 25 de Mayo 194.

SEÑORA VIUDA, educada, con nena de 2 años, desea encontrar empleo como gobernanta o dama de compañía o negocio, para atender, dir. a Chubut 782, M. D. M.

SEÑORA se ofrece, con nene de 17 meses para cocina sencilla, para matrimonio o señora, sueldo 25 $, Paraná 682.

SEÑORA se ofrece con buena leche para ir a dar el pecho 2 veces por día a casa de la criatura o criar en su casa, Piedras 567 v29

SEÑORA se ofrece que entiende bien de cocina, tiene buenas referencias, va al campo, con una niña de [illegible] años, Cerviño 3554.

SEÑORA viuda con nena de 9 años, se ofrece para la cocina y pequeños quehaceres, sueldo 50 $, con recomendaciones, Rivadavia 9335. v29

SEÑORA alemana, educada decente, competente en manejar casa se ofrece como ama de llaves o acompañante en casa de viudo distinguido, 25 de Mayo 516, I.

UNA señora sin familia, desea criar un chico de destete, en su casa, Azcuénaga 719.

UNA señora sola, educada buenas referencias desea empleo de ama de llaves o dama de compañía, C. P. Talcahuano 342, dep. 3.

VIUDA SERIA se ofrece para de persona respetable, Venezuela 536.

VIUDA JOVEN se ofrece con chico de 4 años, para trabajar en casa de pensión u hotel, Chile 1100.

LICITACIONES

CONSEJO NACIONAL DE EDUCACION— Llámase nuevamente a licitación pública por el término de treinta días, para la adquisición de un terreno con destino a la construcción de un edificio escolar, en la capital federal, (Villa Devoto), entre las calles Asunción, Allende, Simbrón y Mercedes, de acuerdo con las bases y pliego de condiciones preparado por la Dirección General de Arquitectura, que podrán consultar los interesados, todos los días hábiles de 12 a 6 p. m., con excepción de los sábados, que lo harán de 9 a 12 m. La apertura de las propuestas, que deberán ser presentadas en la forma especificada en el pliego de condiciones referido, tendrá lugar el día 31 de enero próximo, a las 2 de la tarde.—El secretario general. v31

CONSEJO NACIONAL DE EDUCACION— Llámase a licitación pública por el término de treinta días para el arrendamiento de la legua de campo que posee esta repartición en el territorio del Chubut, fracción A, sección DII, Sudeste del lote 19, donada por las Sras. Da. Magdalena M. de Ahumada y Da. Ana María Ahumada de Griffiths. La apertura de las propuestas, que deberán ser presentadas escritas a máquina por duplicado y de acuerdo con lo que al respecto establecen las Leyes de Sellos y Contabilidad, tendrá lugar el día 28 de enero próximo a las 3 p. m., en la secretaría general de este Consejo y en Rawson (Chubut), ante el inspector accional Sr. Daniel V. Ochoa. Los interesados podrán informarse con respecto a esta licitación en la Oficina Judicial, calle Sarmiento 1285.—El secretario general. v31

MINISTERIO DE MARINA, DIRECCION General Administrativa, Paseo Colón y Brasil. Llámase nuevamente a presentación de propuestas hasta las 2 p. m. del día 11 de febrero del corriente año, para la provisión de artículos para vestuario de verano destinados al depósito de equipos de esta Dirección General. Por datos, pliegos de condiciones, etc., ocurrir a la División Compras. v31

BANCOS Y COMPAÑIAS ANONIMAS

BANCO ESPAÑOL DEL RIO DE LA PLATA Casa matriz en Buenos Aires, Reconquista 200.

Capital suscripto	$ m/n.	100.000.000
Capital realizado	" "	98.592.549 —
Fondo de reserva	" "	48.605.084.84
Prima a cobrar		964.476 —

SUCURSALES

En el exterior: Barcelona, Bilbao, Coruña, Génova, Hamburgo, Londres, Madrid, Montevideo, San Sebastián, Valencia y Vigo. En el interior: Adolfo Alsina, Bahía Blanca, Balcarce, Bartolomé Mitre, Córdoba, Dolores, La Plata, Lincoln, Lomas de Zamora, Mar del Plata, Mendoza, Mercedes (Buenos Aires), Nueve de Julio, Pehuajó, con una agencia, Salta, Salliqueló, San Juan, San Nicolás, San Pedro, Santa Fe, Santiago del Estero, Tres Arroyos y Tucumán.

AGENCIAS EN LA CAPITAL

Número 1, Pueyrredón 185, núm. 2, Avenida Brown 1201; núm. 3, Vieytes 2005; núm. 4 Cabildo 2027; núm. 5, Santa Fe 2201, núm. 6, Corrientes y Anchorena, número 7 Entre Ríos 1145; núm. 8, Rivadavia 6902, núm. 9 Bernardo de Irigoyen 364, núm. 10 Bernardo de Irigoyen 1600.

Corresponsales directos en todos los países

ABONA

En cuenta corriente	Sin interés
A 30 días	1 ½ %
A 60 días	2 %
A 90 días	3 %
A 6 meses	4 %
A mayor plazo	Convencional
Depósitos en Caja de Ahorros desde 1 $ hasta 20.000 m/n. después de 60 días	4 %

COBRA

En cuenta corriente	8 %
Descuentos generales	Convencional

El Banco se ocupa de toda clase de operaciones bancarias en general.—Buenos Aires, junio 28 de 1918.—Joaquín Herrandis, gerente general.

LA PRENSA

Buenos Aires, enero 28 de 1919

DOS PROYECTOS QUE AFECTAN LA LEY DE JUBILACIONES

Hállanse en trámite actualmente dos iniciativas tendientes a reformar la organización y propósitos de la ley número 4349 en alguna de sus funciones y cuyo debate pondrá nuevamente en estudio el desarrollo de la Caja Nacional de Jubilaciones y Pensiones Civiles que ha pasado ya por diversas alternativas, sin que al parecer se haya logrado aún establecer su estabilidad.

La primera es el proyecto que tiene a estudio la comisión de legislación de la Cámara de Diputados destinado a favorecer con la jubilación a los empleados que no lleguen a completar 30 años de servicios públicos y puedan acreditar más de 5; la segunda, es la nueva reglamentación de los pagos a los jubilados actuales, gravándolos con un descuento de 3 por ciento sobre el monto de su retiro, con el objeto de allegar nuevos recursos a la institución, trabajo que se prepara en las oficinas de la Caja desde hace largo tiempo.

Como se ve, el primero tiende a crear nuevas erogaciones y aunque destina para sufragarlas ciertos recursos a cargo del Estado, no van acompañados de las comprobaciones numéricas necesarias que, probablemente, se manifestarán durante el debate parlamentario; y el segundo demuestra con evidencia notoria que la dirección de la Caja abriga temores de dificultad futura, y que se apresta a prevenirla por el medio indicado y del cual el Congreso tiene conocimiento.

Así, pues, ambos proyectos habrán de poner en tela de juicio la ley número 4349 y se tratará, como es regular esperarlo, de asegurar la estabilidad de la Caja y la capacidad de cumplir los fines para los cuales fué sancionada.

Con ese concepto parécenos oportuno hacer recuerdo de algunos hechos que interesan vivamente en el estudio de este asunto, porque han influído acentuadamente en el desarrollo de la ley y su cumplimiento. No es de ahora la duda de que ciertas dificultades puedan conspirar contra el desempeño regular de la institución, de suerte que sea cual fuere el fundamento de ella, conviene que este problema del seguro retiro de los servidores públicos se ventile con amplitud de datos, porque es indudable que las diversas modificaciones que se han sancionado han sido causa de muy serias alteraciones en las bases con que se constituyó la Caja de Jubilaciones y Pensiones Civiles.

En su origen la ley fué extensamente debatida en el Congreso, con el concurso de asesorías técnicas, y cuando el estudio emprendido demostró que la cuota prudente que podía exigirse de los empleados, para constituir el fondo de su pensión—aún estimada sobre el promedio de los sueldos en todo el período de su vida de empleados,— difícilmente alcanzaría a completarlo, el legislador quiso subsanar la deficiencia prevista y fijó ciertas condiciones para el jubilado y diversos recursos, además de aquella cuota mensual, y de los diez millones de pesos en fondos públicos con que debía fundarse la Caja.

Con el mismo propósito y precaución se establecieron las condiciones en que debían hallarse los empleados para merecer el retiro en su vejez, fijándose la edad de ellos, con lo cual se aseguró la subsistencia del organismo a través del tiempo, como realmente sucedió en los primeros años, y recordamos que las previsiones se confirmaron por una prosperidad creciente, que aumentaba las rentas e ingresos en mayor proporción que los desembolsos.

En esas circunstancias, se dijo que la Caja acumulaba riquezas cada vez mayores, como suelen propagarse ciertas noticias sin mayor fundamento o exageradamente y a ello tal vez se debe la aspiración oficial de mejorar el porvenir de los jubilados futuros o de los funcionarios que se aproximaban a su término, y se hizo carne la necesidad de una reforma sustancial.

Así fué como el Congreso comenzó la modificación de la buena ley primitiva, y autorizó privilegios para ciertas ramas de la administración nacional, y cambios en el plan financiero, establecido antes con previsión, los cuales alteraron el equilibrio económico existente, porque se recargaron las erogaciones sin el consiguiente aumento de los recursos.

Si se recorren las memorias anuales de la institución, se hallará que constantes observaciones señalaban peligros en la marcha de aquellas reformas, solicitándose el estudio de las que inspiraban temor de perturbaciones futuras, pronósticos entonces desoídos, pero que parecen ahora confirmados si hemos de juzgar el caso en presencia del proyecto actual de pedir a los jubilados las sumas necesarias para remediar un mal al cual, ellos y sus pensiones, son ajenos.

Sabido es que el Congreso levantó el valor medio de los sueldos de los funcionarios, calculado en los últimos cinco años del 81 al 95 por ciento, que suprimió también el límite de edad que la ley establecía, para tener derecho al retiro y sancionó el beneficio con cualquier edad; más tarde acrecentó los desembolsos de la caja, fijando como tipo de jubilación el promedio de los sueldos en el último año de servicio, es decir, el sueldo mayor en la carrera del empleado; luego sancionó una bonificación de cinco años en el término de los establecidos como condición ineludible para obtener el retiro, y dispuso que en ciertas reparticiones la jubilación se acordase con sólo 25 años de servicios. Otra cláusula que modificó la ley anterior fué la que suprimió el cómputo de servicios que tuvieran entre sí interrupciones de más de cinco años, y los reconoció a todos, cualquiera que fuese la época en que se prestaron; finalmente, los retiros acordados a empleados menores de 18 años, también fueron causa de alguna perturbación en el organismo primitivo.

Todos estos hechos han influído, poco o mucho, en la estabilidad de la caja como es regular que suceda, y su acción se ejerce aumentada en la misma proporción que aumenta el número de los funcionarios que se acogen a la ley; y si de su vigor actual resulta que la caja sufre depresión económica y si, como lo conjeturamos más arriba, se trata de reforzar los recursos para afrontar el porvenir, lo regular parece que estos cambios, tan fundamentales en un organismo originalmente bien equilibrado, sean revisados cuidadosamente, antes de echar sobre los hombros de los servidores retirados el peso de reivindicaciones que probablemente podrían obtenerse de los mismos elementos que han causado la depresión.

La reseña que hemos hecho de las reformas sancionadas, no implica crítica ni aplauso de una o de todas, porque ello no es del caso ni sería posible, sin contar con los elementos de juicio necesarios; pero, como se ha visto, todas ellas crean mayores erogaciones, y algunas quitan recursos del activo, y es regular que de su imperio se infiera una influencia molesta para el desenvolvimiento económico de la institución y que, con ese concepto razonable, se considere oportuna una investigación a fondo de los efectos que ellas han producido, a fin de obtener convicciones sobre la conveniencia de mantener o de suprimir el ejercicio de tales cambios en las bases del organismo.

No es necesario mencionar otras causas menores o posibles que hayan contribuído a provocar algún cuidado en la actual dirección de la caja, respecto del porvenir de una institución tan digna del amparo de los poderes públicos, no sólo por sus fines nobilísimos, sino por el concepto del artículo 1.° de la ley, que dice ser "propiedad de las personas comprendidas en ella" las riquezas que la ley es capaz de acumular.

La caja nació en condiciones de permanencia y solidez que le aseguraban muchos años de vida y provechos, y así debía haber continuado, si actos subsiguientes de los gobiernos no hubiesen alterado sus bases, en la forma que lo dejamos recordado y que conceptuamos oportuno traer a la discusión del serio problema.

Varias son las iniciativas que tanto el Poder Ejecutivo como el Congreso han anunciado con anterioridad, para alcanzar los propósitos de la ley, y con frecuencia se ha pensado en cargar a los jubilados con el costo de la reforma, ya sea reduciendo el monto de sus retiros o pidiéndoles una contribución mensual como la que ahora se tramita; pero, a nuestro modo de ver, la solución debe hallarse por otros medios, como arriba decimos, analizando los factores que en su armonía de percibos y salidas, dan lugar a los temores que así se trata de calmar por el medio más fácil y menos justo, como es de hacerlo pagar a los jubilados.

Si las causas de molestia residen en la ley, en ella debería buscarse el remedio, porque cualquier exigencia que se ejercite con los jubilados en estas épocas de carestía de la vida, no sería prudente y justa como la ley debe ser para el pueblo, ni remediaría un mal que siendo orgánico volvería a repetir sus síntomas en breve tiempo. Es necesario mirar de frente el problema y no excusar el estudio que es, tal vez, prolijo y laborioso, pero que reputamos el único camino equitativo y legal que el poder público está en el caso de adoptar.

A esos fines se encaminan las observaciones precedentes.

EN TORNO A LA PAZ

MAQUIAVELO

(Especial para LA PRENSA)

Madrid, 1918.

II

SUS COMENTARISTAS

Preguntábamos; ¿qué comunidad de ideas, qué semejanza de visión o intuición del mundo es posible entre los voluminosos, especulativos y doctrinarios cerebros teutónicos del presente y aquel diplomático florentino, tan atento a las menudas realidades, tan sutil de penetración, tan enjuto y neto de ideología, tan ceñido de expresión? Indaguemos si existe alguna concomitancia entre el uno y los otros.

Recordemos brevemente la próspera y adversa fortuna de "El Príncipe", desde su publicación.

Primeramente surgen los detractores eclesiásticos; cosa puesta en razón, ya que Maquiavelo fué adversario constante de la Iglesia de Roma. Rompe el fuego el cardenal Reginaldo Polo, en su "Apología", donde descubre que las obras del florentino fueron escritas con el dedo del diablo y que procuran malignamente la ruina de aquellos mismos a quienes fingen aconsejar.

Los jesuítas, desaforados propugnadores de la supremacía de la Iglesia sobre el Estado, significáronse desde el primer instante como los más sañudos enemigos de Maquiavelo, el cual, ante todo, exigía la independencia del Estado. Por lo pronto quemaron (en efigie) al vitando autor, en Ingolstadt. [illegible] indujeron [illegible] Paulo IV a que [illegible] en el [illegible] las obras de M[illegible], decretó que más tarde co[illegible] el concilio de Trento.

Nuestro Ribadeneyra, "Societatis Jesu", publicó varios escritos contra Maquiavelo. Dice que el fuego infernal de los políticos y maquiavelistas se propaga en términos que amenaza abrasar el mundo. Aconseja a los príncipes imitar el ejemplo de Fernando el Católico, que no se conformaba con ordenar que tostasen a los herejes, sino que iba él mismo a poner, con su propia mano, fuego a la leña, para hacer el sacrificio. Y el príncipe, añade, que no hace esto, camina a una ruina cierta, "como aconteció a Enrique III, de Francia, que habiéndose aconsejado de políticos y maquiavelistas, hubo de morir, por justo juicio de Dios, a manos de un pobre frailecico, mozo, sencillo y piadoso, que le infirió, en la propia cámara real, una herida con un menudo cuchillo".

Estas frases de Ribadeneira valen tanto como una defensa del regicidio. Pero Mariana, jesuíta también, escribió paladinamente la justificación del regicidio.

Es curioso observar a la Compañía de Jesús encarnizada en destruir el maquiavelismo, entendiéndolo conforme a la noción vulgar.

Es curioso, puesto que el vulgo y no pocos letrados—consideran el instituto jesuítico esencialmente maquiavélico.

"Y no pocos letrados" hemos dicho. No letrados heréticos o impíos; letrados católicos, ortodoxos magnates de la Iglesia, hasta sumos pontífices, han coincidido en la noción de que los hijos de San Ignacio, si bien anhelan la consecución de un fin honesto, y si se quiere santo, se apresuran hacia él utilizando vehículos deshonestos, sucios y anatematizables. En el siglo XVII se dió a la estampa, primero en portugués y luego en castellano, un libro cuyo título es: "Retrato de los jesuítas, formando el natural por los más sabios y más ilustres católicos. Inicio hecho de los jesuítas, autorizado con auténticos e innegables testimonios por los mayores y más esclarecidos hombres de la Iglesia y del Estado; desde el año 1540, en que fué su fundación, hasta el de 1650". En el prólogo, o "Aviso al lector", leemos que entre los varones ilustres que condenaron la Compañía de Jesús hallaremos "un papa, eminentes cardenales, santos prelados, las más célebres facultades de teología, las más sabias universidades de Europa, los más augustos tribunales, los magistrados más incorruptibles, misioneros santos, embajadores discretos y pueblos enteros católicos. Todos—prosigue—acusaron a la Compañía; todos hablaron de los errores, impiedades, engaños y otros defectos de los jesuítas. ¿Qué les arguyen estos testigos respetables? Crímenes, excesos, desvaríos tan evidentes como el sol". Quince son las proposiciones contra los jesuítas. De ellas algunas aluden al maquiavelismo de la orden. Por ejemplo: "Primera: la abominable doctrina que autoriza matar a los reyes. No pueden negar los jesuítas que esta horrorosa doctrina se ha enseñado sin interrupción en su Compañía y por sus más famosos teólogos desde su establecimiento hasta nuestros días". "Cuarta: una moral perniciosa". "Quinta: la pertinacia en sustentar su perversa y detestable doctrina y su abominable moral". Esta moral es la del fin que justifica los medios. "Sexta: una política diabólica, sustentada con la impostura, calumnia, mentira, falsos testimonios, juramentos en falso". Como quien dice, "El Príncipe" convertido en norma de conducta.

¿Cómo, entonces, los jesuítas osaron reprobar a Maquiavelo? Quizá hallemos inmediatamente la explicación.

Federico el Grande, de Prusia, se situó frente a Maquiavelo en una actitud semejante a la de los jesuítas. El rey prusiano escribió una "Refutación de Maquiavelo", que revisó, corrigió y publicó Voltaire en 1740, con el título de "El Antimaquiavelo". Federico sintióse herido en su honor y dignidad de príncipe y tomó la pluma a parecer para que todos entendiesen que el ejemplar principesco ideado por Maquiavelo no era arquetipo de príncipes sino de bandidos. Pero Federico, como príncipe, atúvose siempre a las normas maquiavélicas en sus empresas políticas; en su ataque a María Teresa, en su conquista de Silesia, en vulnerar la fe jurada, etc., etc. Por lo cual, Voltaire decía que cuando Federico escribió su "Antimaquiavelo" era como si escupiese de propósito en el plato para dar asco a los demás y que no se atreviesen a comer de él. Dicho en otras palabras, que Federico comprendió que si todos aceptaban el maquiavelismo político ya no le era a él de provecho. Federico acostumbraba incurrir en esta jactancia: "Yo, como rey hago lo que me apetece. Luego, mis sabios profesores de Universidad se encargan de inventar una teoría metafísica para justificar y alabar lo que yo acabo de hacer".

Como se haría interminable mencionar a todos los comentaristas de Maquiavelo saltaremos a los modernos tratadistas alemanes de derecho político que es lo que señaladamente cumple a nuestra intención.

Es asimismo excusado citarlos a todos. Bastará con que nos fijemos en uno el más conspicuo, el definidor y evangelista del fenecido imperio alemán. Treitschke.

Dice nuestro teutón: "Maquiavelo fué quien primero expresó el pensamiento de que estando en peligro la seguridad del Estado no hay que detenerse a discutir si los medios empleados para salvarlo son morales o no. Si el Estado se salva así, todos aprobarán lo hecho". "Siempre será la gloria de Maquiavelo haber puesto en pie el Estado libertándolo de todo impedimento de moral y de religión". "Sobre todo, Maquiavelo fué el primero en declarar que el Estado es el poderío". O sea, la fuerza es el derecho. "El Estado debe desarrollar su poderío como único objetivo, y todo lo que contribuya a este desarrollo es justo y necesario". "El Estado es la fuerza, "der Staat ist Machtheit"; esta es la única verdad, y el que no se considere bastante viril para contemplar cara a cara esta verdad que retire sus manos de la política". Y acerca de la máxima jesuítica del fin justifica los medios: "esta conocida expresión de los jesuítas es sin duda brutal y radical, por lo abrupta, pero nadie disputará que contiene gran dosis de verdad. Hay innumerables ocasiones así en la vida del Estado como en la del individuo en que es imposible la práctica de medios morales". En las cartas de Treitschke leemos: "fué (Maquiavelo) verdaderamente un estadista práctico mejor dotado que ningún otro para destruir la ilusión de que se puede reformar el mundo con cañones cargados únicamente con ideas de Justicia y Verdad". Sin embargo, así estuvieron cargados los cañones y los pechos de los aliados. En su "Politik" establece que Maquiavelo debe ser reverenciado como el primer escritor moderno que comprendió la verdadera naturaleza del Estado, y Rochau como el escritor que convirtió las ideas de Maquiavelo en el punto de partida para toda política práctica.

Según eso, parecería que Maquiavelo había sido el paladín de la tiranía, de la autocracia, de la política materialista (los alemanes dicen, más filosóficamente, "política realista"); que el espíritu del en buen hora derrocado imperio de los Hohenzollern era, sirviéndonos del tecnicismo hegeliano, la idea de Maquiavelo devenida hecho, suprema realización de las aspiraciones del florentino; y en definitiva, que el alma greco-latina, brillantemente cuajada en el Renacimiento italiano, y del cual Maquiavelo no fué sino una nota perfectamente ajustada con la armonía general, se había encarnado en el cuerpo teutónico y había caído para ya no levantarse más. Todo esto es algo extraño.

¿No alentaba en Maquiavelo el sentimiento democrático y republicano, el coraje de la libertad clásica? ¿No fué Maquiavelo otra cosa que el Bautista de Treitschke?

"El Príncipe" es muy popular, quizá demasiado popular. Se suele hablar de memoria de él. Volvamos los ojos sobre este librito. Basta con abrirlo. El capítulo I tiene sólo once líneas. "Todos los Estados, comienza, son o repúblicas o principados". Maquiavelo acaba de dar la prelación a las repúblicas. ¿Por casualidad? No.

El capítulo II principia: "Dejaré desde luego razonar sobre las repúblicas, porque ya otra vez razoné por largo sobre ellas". Luego la monarquía, o principado, sólo es razonable a defecto de la república; o lo que es lo mismo en el orden teórico del razonamiento: la monarquía sobreviene a falta de repúblicas. El lugar donde Maquiavelo razonó por largo de la república es en sus "discursos". Dejemos para otro día releerlos.

Ramón Pérez de Ayala

LOS VIAJES Y SUS INCONVENIENTES

(Especial para LA PRENSA)

París, 1918.

Ciertamente, no era muy fácil viajar en Francia durante la guerra, pues era necesario, ante todo, considerar las necesidades militares: trasporte de tropas, de municiones, de armas y de víveres. Nada más justo, efectivamente; sólo que después de haber satisfecho estas necesidades primordiales—en teoría, a lo menos— las compañías de ferrocarriles y el gobierno se han esmerado en disgustar y apartar a los viajeros. Como los trenes eran raros, lógicamente siempre estaban llenos y sucedía muy frecuentemente, si se le tomaba en alguna estación intermedia, que se estaba obligado a viajar de pie, apretado, atropellado, etc., hasta el fin del viaje. Como las compañías se quejaron durante mucho tiempo del aumento considerable de los gastos, obtuvieron del gobierno la autorización de aumentar las tarifas, las que de golpe subieron en un 25 o/o, lo que dista mucho de ser, como lo dice la jerga parisiense: "y aller avec le dos de la cuiller". Como los gastos del gobierno aumentaron mucho más todavía, se dijo que podía seguir el ejemplo de las compañías, y así lo hizo bajo la forma de un lindo impuesto de 14 o/o; al punto que con ciertos derechos accesorios y variados, pero igualmente gravosos, el aumento total de los gastos de viaje pasa del 40 o/o. He ahí una notable operación simple y fecunda, que no cuesta sino un simple decreto de diez renglones. Es una lástima que los particulares no puedan aumentar sus entradas en la misma relación. Expoliados y molestados en esta forma, los pobres viajeros—de los que no todos viajan por placer— tienen el consuelo de pensar que los perros están indemnes de esos gastos y que los pianos son protegidos especialmente.

Sin embargo, se viaja tanto como antes, si no más. Se viaja murmurando y protestando contra el aumento de las tarifas, contra la aglomeración y contra los retardos, pero estos inconvenientes no tienen otro efecto al parecer, que incitar al viaje. Además de los que por "odio" a los "Gothas" apresuraron considerablemente el período de vacaciones, hay los que retenidos por sus empleos o sus tareas querían gozar de un reposo merecido, los que buscan una estada tranquila a la orilla del mar, en la montaña en las ciudades de aguas etc.; los que pedían su consuelo habitual a las fuentes minerales y al aire balsámico o cordial, los que no piensan más que en su bienestar y los que tienen la legítima preocupación de su salud.

Ahora bien, estas dos categorías de viajeros debían fatalmente chocar y han chocado, en efecto. Durante los

primeros meses de la estación las "Ciudades de aguas", Vichy, Aix, Evian, Luchon, luego las menos célebres, y aún los "pequeños rincones no muy caros" ¡perdón!, antes no muy caros, han recibido numerosos batallones de ociosos o de desarraigados que no buscaban más que el reposo. Para la comodidad del lenguaje llamaremos a éstos los "turistas", aunque no se pasearan ni se movieran nada. Ellos invadieron las ciudades, ocuparon los hoteles, acapararon las casas y los víveres. Los otros—que llamaremos, si ustedes lo quieren, los "bañistas"—no se alarmaron al principio de esta emigración, esperando que así como llegaron, así se irían en montón, y que un gran número de tránsfugas volverían a su punto de partida. En efecto, muchos volvieron a sus domicilios, pensando que en ninguna parte se estaba mejor que en sus casas, que en París, por ejemplo. Pero la mayoría se dijo que en suma, nada los apresuraba y que ya que habían partido más temprano que de costumbre, volverían en la fecha acostumbrada. De donde surge una gran inquietud para los "bañistas", que han comenzado a temer que sus sitios estuviesen ocupados. Y este temor fué, por cierto, bien fundado. El bañista que iba a Vichy, por ejemplo, para hacer su estada habitual, se encontró con los primitivos ocupantes y tuvo que contentarse con sus sobras, si es que encontraba sobras. De buen grado le hubiera dicho como en "Tartuffe": "¡Es usted el que debe partir!..." Los otros, se harían los que no oían. La dificultad de los hoteleros no fué menos grande. ¿Qué debían hacer? ¿Sacrificarían los clientes habituales, los clientes serios y seguros, los que son la base de la fama de una casa por los huéspedes de paso, que pagan bien, sin duda alguna, pero que, seguramente, no volverán más? ¿Qué debían preferir? ¿El presupuesto regular y asegurado o los recursos extraordinarios, pero aleatorios? Muchos hoteleros tomaron resueltamente el partido de los clientes serios, y advirtieron a los "turistas" que no los alojarían sino por un período indeterminado, pero breve, de modo de asegurar a los "bañistas" sus sitios anuales. Yo no sé si esta advertencia fué eficaz o si fué resueltamente o no puesta en ejecución, pues no veo cuál pueda ser el medio de expulsar a las personas que no quieren partir y a quienes no se les puede reprochar nada y que se manifiestan tanto más cuidadosas de estar al día en sus gastos cuanto más amenazada les parece su situación.

He aquí por qué cuando llegaron los bañistas tuvieron que acomodarse como mejor pudieron; es decir, muy mal. Consideraban como intrusos a los que sin haber sido llevados por su garganta, su hígado o su reumatismo, habían hurtado las piezas, la mesa, el baño o el sitio en la confitería, cosas todas de las que una larga costumbre les aseguraba el goce exclusivo.

Los miraban con ojo irónico y desdeñoso, en el que se encendían a veces llamaradas airadas. Los acusaban de estar ahí con el solo objeto de vivir, si no de divertirse, y en cualquier caso sin hacer nada. Les reprochaban haber hecho subir los precios a extremos que los bolsillos medios no pueden alcanzar. Les culpaban de la carestía de la leche, de la rareza de los huevos frescos, de la escasez de las frutas y de las legumbres verdes. ¿Ustedes saben lo que son las compotas y las espinacas para los dispépticos?... Encuentran su agua turbia o amarga, y si la fuente ha disminuído, lo atribuyen a los intrusos y no a la sequía. Cómo añoran el silencio delicioso de los paseos higiénicos, perturbados por los juegos ruidosos de los niños o la interminable charla de las hermosas damas. En ciertas ciudades, las dos clases se hacían la guerra, se desafiaban, se miraban de arriba a abajo. No podía hablarse ahí de "Unión sagrada". Este veraneo fracasado la ha roto. Entre gentes que se conocían y se estimaban... en París, y aún entre amigos, hay algo que se ha roto y que quedará roto. Ahora ya no son más que "bañistas" y "turistas". Qué recuerdo conservarán del año 1918, señalado—entre otros acontecimientos—por la invasión de los bárbaros. ¡Oh! ¡Pero no los mismos!...

—

A quienes les gusta viajar mucho también, son los soldados norteamericanos, que, sin embargo, deben encontrar las distancias muy cortas, nuestros trenes muy lentos, nuestros vagones desprovistos de comodidades. Deben asombrarse de la disciplina apacible de los viajeros, de la complicación pedantesca de los reglamentos de toda clase y de las dificultades y trastornos que se imponen al viajero y sobre todo de la inagotable paciencia con que éste los soporta. No importa; pese a todo ello los americanos se divierten. Los oficiales son inclinados a la calma o al silencio por su grado, su responsabilidad, su dignidad quizá. Pero la juventud y el vigor de los soldados los impelen al contrario a la alegría. Visiblemente sufren de verse encerrados en los vagones del viejo mundo, verdaderas cajas rodantes. Descienden en todas las estaciones, se refrescan bajo las bombas, escalan los setos, saltan las barreras, se trepan a los postes, etc. Su placer favorito es dejar que los trenes partan. Los dejan tomar alguna ventaja, como en un "handicap"; entonces emprenden una carrera, los alcanzan, se cuelgan de los estribos, se suspenden de las puertas, con la fuerza segura, tranquila y elegante de un pueblo deportivo y mostrando al público su sonrisa buena, sus miradas claras y sus dientes magníficos. Este juego ocasiona muchos accidentes; pero ¡bah! para un Johnson o un Smith que cae, hay centenares de millares que continúan incesantemente su camino.

Ustedes sabrán que el ejército americano tiene una autonomía absoluta; sus armamentos, sus víveres, su organización propios. La intendencia es muy activa y su servicio ha merecido unánimes elogios, pues asegura el bienestar de sus hombres y vigila admirablemente por su salud. Ha prohibido, naturalmente, el alcohol, bajo las penas más severas y severamente aplicadas. No puede pedirse nada mejor; pero, ¿por qué extender esta prescripción al vino, a quien se confunde con el alcohol? ¿Por qué este error tan frecuente en las naciones en las que los "abstinentes" son numerosos y hacen una activa propaganda? Que si el alcohol es sacado, en parte, del vino, ¿por qué confundirlos en una misma reprobación?

El honesto y leal "Pinard" no tiene nada de común, felizmente, con las infames mixturas y las perniciosas drogas que siguen denominándose aguardiente, rhums, aperitivos... No tengo necesidad de decirles que el más execrable de los alcoholes es sacado de la remolacha, de la papa, de la avena, por operaciones químicamente diabólicas; de todo, en fin, menos de la uva. No quiero decir que no haya borrachos en los pueblos bebedores de vino; pero su número es infinitamente menor que el de los pueblos bebedores de cerveza, de sidra, y sobre todo, de aguardiente (como los bretones); y la misma embriaguez es menos degradante, menos nociva. En el Sudoeste de Francia, en particular, en Italia y en España, países de grandes viñedos, como se sabe, y que no lo exportan, sino que lo consumen en el mismo sitio, el alcoholismo es bastante raro, y lo sería mucho más aún si el gobierno tuviera el coraje de prohibir los "aperitivos", cuyo uso se ha introducido poco a poco entre los jóvenes que vuelven de la ciudad vecina o del regimiento.

El "Pinard" también ha tenido su papel en esta guerra, y la historia dirá, como ahora lo dice la crónica, que esto papel ha sido eminente y saludable. Para las privaciones, para las fatigas, para el sufrimiento, y aun para el "cafard", ha sido el mejor remedio. Es un hecho comprobado que con la "Perm" (permiso, licencia) y el "Pinard", nuestros "poilus" pasaron y soportaron todas las miserias con paciencia. Además, deben al vino "Pinard" una parte de ese adiestramiento, de esa bravura, de esa resistencia, de ese furor, en fin, que aseguró la resistencia, que pasó a la ofensiva y que determinó la victoria. Más felices que los soldados de Napoleón, que no tocaban ni una media botella, sino en las fiestas de solemnidad o en las entradas triunfales en las capitales conquistadas—bien es cierto que este extra se había hecho casi ordinario—nuestros soldados tienen su ración cotidiana asegurada. ¡No quiero ni preguntarme lo que hubiera pasado si hoy les faltara!... Ciertamente que la bravura de los americanos no necesita ser ayudada ni mantenida, pues se sabe que este pueblo, verdaderamente libre, se ha sometido por su plena voluntad a una disciplina exacta. Pero me sorprendería en alto grado si la fraternidad de armas, que tan magníficamente se ha afirmado bajo el fuego enemigo y sobre el campo de batalla, no se hubiera extendido hasta las cantinas, aunque más no fuera que para brindar por la común victoria. Los americanos han declarado que la Francia se había conquistado su entera simpatía por su heroica resistencia, por su generosa lucha por la justicia y la libertad. Creo que esta simpatía se haya extendido hasta nuestro vino, tan leal y generoso también. ¡Honor al Pinard de Francia!

Y... pueden estar tranquilos. El "Pinard" no les ha faltado a los "poilus". La recolección que se prepara es abundante, y se espera que la calidad iguale a la cantidad. Como el labrador de quien ya les he hablado, el viñador francés ha trabajado para la defensa nacional. El sol ha madurado los racimos. Pronto su sangre bermeja correrá a chorros bajo los dientes de la prensa. Irá a retemplar las energías, a dar fuerza a los brazos y alegría a los corazones. Debemos esperar que la generación que ahora empieza conservará preciosamente en sus bodegas polvorientas algunas viejas botellas de la recolección presente: el año de la libertad.

Marcel Prévost

EL PORVENIR INDUSTRIAL DE FRANCIA

(Especial para LA PRENSA)

París, 1918.

La región industrial del Norte de Francia ha estado sometida durante cuatro años a una destrucción sistemática y contraria a todos los principios del derecho de gentes. Los depósitos de provisiones y de materias primas, han sido requeridos o confiscados; las máquinas trasladadas a Alemania o metódicamente destruídas; las minas incendiadas. En una palabra, los alemanes han hecho todo lo posible para justificar la acusación que se les ha hecho de haber destruído todo ese material y todos esos útiles de la industria, con el doble objeto de destruir y aniquilar por mucho tiempo la competencia francesa y de vender a sus propias víctimas, máquinas nuevas, una vez terminada la guerra.

Esta obra de devastación pacientemente y sistemáticamente realizada, se ha completado posteriormente con la destrucción, por medio de explosivos, de las ciudades que los alemanes se vieron obligados a evacuar. Estos actos, deshonrosos para sus autores, no quedarán sin sanción. En efecto, ningún francés admite, ningún neutral puede comprender una paz, que no estipulara antes de cualquier otra condición, la restitución de todas las mercaderías y de todo el material trasportado a Alemania y la reconstrucción integral a expensas del vencido, de todos los establecimientos asolados e incendiados.

Pero, sean cuáles fueren las condiciones en que se efectuará este justo reembolso, fatalmente deberá trascurrir un cierto tiempo entre la cesación de las hostilidades y la completa y normal actividad manufacturera de los países y regiones que han sufrido la invasión alemana. Durante este tiempo, las industrias similares de las otras naciones concurrentes estarán en pleno funcionamiento, porque la demanda de productos manufacturados, de todas clases, será más importante que nunca.

¿La Francia, se encontrará entonces—al igual que Bélgica cuya situación es, empero, mucho más grave—en un estado de inferioridad notable, frente a las otras naciones industriales? ¿No verá que sus amigos y quizá sus enemigos la sustituyen en los mercados extranjeros? Más aún ¿no se verá obligada a comprar en el exterior, como lo hace desde hace cuatro años, lo que antes le daba habitualmente su principal región industrial?

Este problema ha sido largamente y muy a menudo, examinado, desde que Alemania puso en práctica sus métodos censurables, es decir, desde las primeras semanas de la guerra. Es necesario reconocer que en este terreno, los pesimistas han sido siempre los más numerosos y que muchas, muchísimas veces se han hecho pronósticos particularmente sombríos.

Nosotros no compartimos enteramente estas inquietudes. Ciertamente, la Francia pasará por un período bastante difícil de atravesar del punto de vista técnico y tal vez también del punto de vista social, cuando haya que adaptar las fábricas de guerra a las obras de la paz. Pero esta época de transición será probablemente muy corta, y como todos los países sufrirán más o menos análogas dificultades, no vemos cómo pueda ser profundamente modificada la situación comercial de cada uno por separado.

Nuestra confianza está basada sobre todo en el espectáculo de la maravillosa actividad desplegada por Francia en los últimos cuatro años. Este país, al que se le reprochaba siempre, no sin cierta razón, su falta de iniciativa, su lentitud y timidez en materia comercial, bruscamente se ha puesto al trabajo con una especie de frenesí. La inminencia y la gravedad del peligro han despertado todas las energías y han provocado verdaderos milagros. De todas partes han surgido fábricas; de las que tenemos el testimonio de juicios particularmente competentes en lo que se refiere a sus útiles y a su organización. El año último, un grupo de industriales de los Estados Unidos realizaba en Francia un encuesta económica muy seria, y después de haber visitado y estudiado un número muy grande de fábricas de todas las regiones, llegó a la siguiente conclusión: "Los establecimientos industriales antiguos dejan mucho que desear; pero los que han sido creados después de la guerra, son irreprochables de todo punto de vista; no existe nada mejor en ningún país."

La necesidad de mantener en secreto la importancia de la producción del material de guerra, ha sido causa para que no tengamos ninguna estadística que nos permita medir el esfuerzo realizado. Pero puede asegurarse desde luego que este esfuerzo no tiene precedente y que fuera de toda duda sobrepasa en mucho a todas las hipótesis que puedan hacerse.

Gracias a ese esfuerzo, Francia posee hoy día diversos y numerosos establecimientos de primer orden, y que seguramente podrán pasar muy fácilmente de la producción de guerra a la producción comercial. Esto es así, sobre todo para la industria metalúrgica y para la industria química; la primera fabricará una vez realizada la paz, rieles, viguetas y máquinas, en vez de cañones; la segunda sustituirá la preparación de los explosivos, por aquellos productos de los que Alemania tenía el monopolio exclusivo antes de la guerra.

Pero la Francia en guerra no ha trabajado más que para la guerra, y eso es quizá lo que más debemos admirarlo.

Los franceses del Norte — todos los hombres de negocios de la República Argentina que están en relaciones con ellos pueden atestiguarlo fácilmente — se distinguen por su actividad, su resolución y su perseverancia. Los que tuvieron que emigrar ante el invasor, o los que fueron repatriados por Suiza, no perdieron inútilmente el tiempo gimiendo sobre su ruina. Desde que se dieron cuenta que la guerra sería larga, decidieron reconstruir en otras partes los establecimientos cuyas ruinas ocupaban los enemigos. A pesar de la crisis de la mano de obra y de la de trasportes; a pesar de la rareza de las materias primas y de la carestía del dinero, los industriales del Norte realizaron gracias a su labor y trabajo y a la solidaridad que los une, el magno y supremo esfuerzo de restablecer dispersada a través de toda Francia, una gran parte de las empresas asoladas y destruídas por la invasión.

Esta resurrección asombrosa, esta resurrección de la que no existía hasta entonces otro ejemplo en la historia de las grandes industrias; esta resurrección debe impedir a los franceses que duden del porvenir de la patria.

Desde antes de la terminación de las hostilidades, una gran parte de la producción normal de las regiones invadidas se ha recuperado, y esta situación allanará muchas dificultades en el período que siga inmediatamente a la guerra.

La necesidad ha obligado a la utilización de una enorme cantidad de fuentes de recursos, que antes eran despreciadas y desdeñadas. Así, la penuria y la escasez del carbón causada por la pérdida de la más grande parte de la región hullera del Pas de Calais ocasionó la explotación de las vetas de turba, que hasta entonces habían sido consideradas como desprovistas de todo valor. La crisis del carbón ha suscitado un magnífico desarrollo de la industria hidroeléctrica. Francia posee en sus regiones montañosas, y sobre todo en los Alpes numerosos cursos de agua cuya captación, apenas esbozada antes de la guerra, ha sido emprendida seriamente y ha dado los mejores resultados.

El empleo generalizado de la fuerza producida por ese medio, empleo realizado en condiciones económicas singularmente ventajosas por la "hulla blanca", tendrá las consecuencias más fecundas para la prosperidad nacional.

Al igual de la crisis del carbón, la crisis agrícola ha tenido también efectos útiles. El empleo de las máquinas se ha desarrollado rápidamente y suplirá en parte a la insuficiencia de la mano de obra que sufrirá toda una generación. Al mismo tiempo se hizo un llamamiento a las fuentes de recursos coloniales, y si las dificultades del trasporte no permitieron sacar un gran partido de la Indochina y de Madagascar, en cambio se realizaron grandes y durables progresos en el Africa del Norte, y en especial en Marruecos.

Ciertamente, Francia saldrá empobrecida de esta guerra extraordinariamente larga y encarnizada; pero saldrá igualmente engrandecida moralmente. El mundo se estremece ante las proezas de sus ejércitos; pero ignora todavía la obra de los no combatientes.

Nunca se ha desplegado tanta labor fecunda; jamás ningún pueblo ha manifestado más fuertemente y sobre todos los terrenos su firme voluntad de vivir.

Eso se verá bien claro, cuando se pueda efectuar el inventario de sus fuerzas productoras, cuando se vea a este país, que en algún instante pudo parecer al borde del abismo, ocupar un rango honorable entre las grandes potencias industriales del mundo.

Compensado en gran parte por la tarea silenciosa realizada durante la guerra, el "déficit" resultante de la devastación de la región del Norte, será menos grave de lo que generalmente se piensa. Los incendiarios y los saltcadores lo comprobarán para su propia vergüenza.

PAUL BEAUREGARD.

EMBAJADOR DE ESPAÑA EN LA ARGENTINA

Su regreso a Buenos Aires

A bordo del "Reina Victoria Eugenia" llegó ayer a esta capital, procedente de España, el embajador en la Argentina, señor Pablo Soler y Guardiola. Este distinguido diplomático, que partió de Buenos Aires en el mes de octubre de 1918, en uso de licencia, recibió durante el día de ayer numerosos testimonios de aprecio de diversas personalidades, tanto en el momento de llegar el barco como en su residencia particular.

Entrevistamos anoche al embajador español, y nos manifestó que durante su estada en España pudo apreciar que los vínculos que unen a su país con la República Argentina, se estrechan cada vez más.

Nos refirió también que no trae por el momento ninguna misión especial en lo que se refiere a tratados o convenios entre ambos países, y respecto a las adquisiciones de trigo que, según versiones circulantes, realizaría el gobierno de España en esta plaza, nos manifestó el señor Soler y Guardiola que su país tiene todavía en la República una buena parte de las 50.000 toneladas de trigo que adquirió el año próximo pasado. El trigo argentino, agregó, fué muy bien recibido en los mercados españoles, y las cantidades que se importaron de ese cereal resolvieron en oportunidad los problemas planteados por la escasez de harina que se hacía sentir en algunas importantes regiones. El saldo exportable de aquella cantidad adquirida por España, continuará embarcándose para la península en la medida que las necesidades lo demanden, y teniendo también en cuenta la escasez de bodegas. España no realizará, por lo tanto, nuevas compras de trigo hasta tanto haya trasportado las toneladas que tiene todavía en el país.

Nos refirió también una entrevista que poco antes de emprender viaje de retorno a Buenos Aires tuvo con el rey Alfonso XIII, en la cual el monarca se expresó en términos muy afectuosos para la República.

Asimismo, nos refirió el embajador algunos detalles de la gran exposición hispano-americana que se realizará en Sevilla en 1921, y acerca de cuya organización se ha interesado el rey, con el propósito de que obtenga el mejor éxito posible.

Nos dijo el señor Soler y Guardiola que ya están construídos tres grandes pabellones artísticos, uno de los cuales será destinado a objetos de arte, antiguos y modernos. Este pabellón estará dividido en grandes salas, cada una de las cuales será dedicada a pintores universalmente consagrados, y que ostentará en parte bien visible el nombre del artista a quien se la destina. En esta forma, serán llevados a la exposición los mejores cuadros de los museos españoles. Además de estas salas, habrá otras destinada a las obras que remitan los pintores modernos de España y de los Estados latino-americanos.

En cuanto a la concurrencia de los distintos países a esta exposición, nos manifestó que las invitaciones no se han hecho todavía a los respectivos gobiernos, pero que éstas serán formuladas oportunamente.

Por último, nos expresó el embajador de España, que los trabajos preliminares de la mencionada exposición los dirige una comisión constituída por algunas personalidades de Sevilla, las que, a no dudarlo, llevarán a buen término su cometido.

CAMARA DE COMERCIO BRITANICA

Libres exportaciones de Inglaterra

La Cámara de Comercio Británica ha sido notificada por el gobierno de Inglaterra que desde la fecha queda libre la exportación de los siguientes artículos, para cuyos embarques no son necesarios los permisos:

Acido acético, amoníaco y todas sus sales menos sulfato, abrasivos artificiales (artificial abrasives), aspirina, hachas, bolsas de arpillera con exclusión de las para nitratos, calderas y partes de repuesto, cerda, siempre que no sea de origen europeo, carburo de calcio, cáscara sagrada, cemento (Portland), sales de cromo con excepción de bicromato de soda; cobre en barras, en planchas o en tubos, cobaltierom, lintimentos, cáñamo (hilo y cabo), aleaciones de hierro, varias, ácido fórmico, extracto de nuez de agalla, goma y sus derivativos, goma arábiga, martillos, materiales aisladores, varios. Mezclas de plomo hasta 20 por ciento de plomo, género de hilo, orozuz en todas sus formas, lubrificantes, varios. Manganeso, magnetos, nafta para automóviles, níquel, salitre, estopa, barniz, cajones desarmados, kerosene, petróleo y sus derivativos y productos, platino, tacómetros, silenio, silicato de manganeso, soda cristal, hierro especular, bujías, torio, titanio, wolfram, con exclusión de filamentos. Aguarrás, alambre de púa y galvanizado, tornillos de madera, aparatos para el uso de rayos X. Oxido de cinc, tripas para embutidos, materiales de construción de hierro y acero, tragacanto.

—

La misma cámara fué notificada también que se tratará con preferencia pedidos de permisos de exportación de: cuero preparado para fabricación de arneses, cuero esmaltado, y charolado, bacalao de Noruega.

EJERCITO NACIONAL

EN HONOR DE LOS JEFES Y OFICIALES DEL 5º DE CABALLERIA

En el salón-comedor del cuartel del regimiento de granaderos General San Martín se sirvió ayer a mediodía el almuerzo con que los jefes de los cuerpos del arma obsequiaban a los camaradas del regimiento 5o. de caballería que, procedente de Salta, se encuentra, temporariamente en esta capital. Asistieron a la comida el Ministro de Guerra, doctor Moreno, el general Isaac de Oliveira Cézar, el secretario general, coronel Vacarezza, los ayudantes de campo del ministro tenientes coroneles Vallota y Vázquez, el coronel Bortagaray, tenientes coroneles Osvaldo Amieva, jefe del 5 de caballería y los jefes y oficiales del mismo, tenientes coroneles Piloto, Rufino, Risso-Patrón, Vázquez, Maquiavello, Amieva; mayores Vázquez, Lafuente, Moura, Ramírez, Diana y Zaralaín; capitanes Lynch, Casares, Betnaza, Bosch, San Román, Rocca, Gallardo, Goenaga, Sierra y Quintana; tenientes primeros Freeland, Dónovan, Elzmendi, Hermida, Videla, Fantini, Denis, Lavandeira, Carbia, Arias, Arribau, Sica, Ricci y Cermesoni; tenientes Videla, Mouzo, Broiz, Ferrera, Cortejarena, Imaz, Ornstein, Da Rocha, Arredondo, Leyría, Peña, Alvarez y Breard; subtenientes López, de la Vega, Rivas, Guerrico, Saavedra, Paz, Nazarre; doctores Lerena, Aráuz, Castellano, Rodríguez y el señor Roberto Mutto.

La comida trascurrió en un agradable ambiente de camaradería y al destaparse el champaña ofreció la demostración el general Oliveira Cézar, quien, después de saludar a los compañeros de armas, se refirió a la importancia de la caballería en nuestro ejército; recordó en seguida un banquete de la misma índole efectuado en Londres poco antes de la guerra entre oficiales del arma reunidos allí con motivo de un concurso hípico en el que resultó vencedor el equipo argentino.

En esa ocasión, el general Douglas Haig, después generalísimo del ejército inglés, dijo que la caballería llevaba el espíritu del ejército en las moharras de sus lanzas, palabras que el general Oliveira Cézar manifestó que se adaptaban perfectamente a nuestra caballería.

Habló después el jefe del 5 de caballería, agradeciendo la demostración de sus compañeros de armas en nombre de sus oficiales y suyo propio, manifestando que nunca olvidaría esta prueba de afecto de sus camaradas.

—Se ha resuelto que, en adelante, los reglamentos del ejército serán impresos en los talleres gráficos del estado mayor y remitidos a la intendencia de guerra. Esta pagará el costo íntegro al estado mayor y se encargará de la venta por su cuenta.

—Ayer se reunió la junta calificadora de servicios militares y reanudó su tarea. En esta semana serán elevadas las listas de clasificaciones al Ministerio de Guerra, para realizar a la mayor brevedad los ascensos correspondientes en el ejército.

ENVASES PARA LA COSECHA

Disminución de precios

El comisionado comercial británico celebró en la mañana de ayer una entrevista con el Ministro de Agricultura, y horas más tarde envió al mismo funcionario una comunicación en la que expresa que en la primera quincena de febrero estará terminada la fabricación de bolsas con la tela adquirida en Calcuta en los primeros meses del año próximo pasado.

En la nota referida se agrega que la cantidad de bolsas procedentes de dicha existencia suma un total de noventa y un millones repartidos como sigue: bolsas para trigo, 75.000.000; bolsas para lino, 7.500.000; bolsas para avena, 8.500.000.

Aun queda de la cantidad arriba expresada una proporción considerable para despacharse a los productores y otra en fabricación.

Desaparecidas las restricciones que el estado de guerra imponía a la exportación de yute de la India, acompañadas por una baja consiguiente en el precio del material, la Royal Commission recibirá a fines del próximo mes de febrero, o, a más tardar en los primeros días de marzo, una nueva remesa de tela suficiente para fabricar por lo menos 22.000.000 de bolsas de 103 por 47, cuyo precio de venta no será mayor de cincuenta centavos papel por cada bolsa.

(De nuestros corresponsales, por telégrafo)

Bell Ville, enero 27—La escasez de bolsas para la cosecha ha creado una situación difícil a algunos colonos, quienes se ven obligados a postergar la trilla, con evidente peligro de perder su cosecha si continuara el tiempo húmedo.

Debido a esa causa la trilla no ha terminado y se va prolongando más del tiempo necesario.

Conversé con varios cerealistas, comerciantes, agricultores y colonos. Algunos de ellos manifiestan que la zona de Bell Ville está regularmente provista de bolsas por la Royal Commission. Otros me dijeron que hay agricultores en esta zona que creyendo levantar una gran cosecha de trigo, solicitaron anticipadamente una gran cantidad de bolsas y las obtuvieron; pero que como el rendimiento resultó escaso, les sobró buen número de envases que fueron vendidos a mayor precio a los interesados.

Otros dijeron que aún se consiguen bolsas por medio de corredores de Rosario y Buenos Aires, pero a 1 y 1.20 cada una, precio que no conviene al colono.

Todos han obtenido del Banco de la Nación los fondos y certificados necesarios para comprar bolsas.

Como hay colonos cuya cosecha la han perdido o no sacan más que para semilla, el Banco de la Nación les renueva los documentos y les da prenda agraria para que puedan seguir trabajando hasta obtener una buena cosecha y poder pagar los créditos bancarios.

La falta de bolsas ha impuesto la paralización de varias máquinas trilladoras en esta zona.

Paraná, enero 27—El director de agricultura resolvió dirigirse a la jefatura de policía de Colón para pedirle que haga saber a Máximo Rougier, Juan Menchty, Juan F. Bougier, Víctor Chamblet, Herminio Blanchet, Angel Gusardo, Serafín Courlot y Rosa Vidal, que se suponen que sean agricultores en las colonias de ese departamento, que ninguna empresa de trasportes quiere hacerse cargo de la conducción de sus bolsas por no existir línea ferroviaria hasta la ciudad de Colón.

Por consiguiente, aquéllos indicarán a qué punto desean que dichas bolsas les sean remitidas.

Por haberse recibido después de la fecha en que la Royal Commission resolvió no admitir más pedidos de bolsas, fueron devueltas hoy las solicitudes y giros enviados a la dirección de agricultura por los colonos del distrito de Estacas (La Paz), Domingo y Luis Benedetti y José Giraldi.

Una compañía chilena se ha dirigido a la oficina de agricultura ofreciendo en venta bolsas para los colonos sin limitación de cantidad.

Se le contestó requiriéndole precio y demás condiciones, para en el caso de que ellas resultaran favorables, hacerlas conocer por circular a los agricultores.

CONGRESO DE DELEGADOS METODISTAS

Sesión de clausura

En la sesión realizada ayer por los delegados de la iglesia metodista en el templo de la calle Corrientes 718, se resolvió enviar una nota al Congreso, en la cual se pide la separación de la iglesia católica del Estado.

Resolvióse también que una comisión se entreviste con el Presidente de la República, para saludarlo en nombre de los obispos, intendentes y pastores de esa iglesia, y solicitar del mismo su apoyo a la nota enviada a las Cámaras.

Se nombraron, además, los pastores para el año en curso, y después de aprobarse otras resoluciones, el obispo Ollham pronunció un discurso, que fué escuchado por numerosas personas.

Con la sesión de ayer se clausuró el congreso que celebra todos los años la iglesia metodista.

PARA LOS DEFENSORES DEL ORDEN

Para la suscripción en favor de los defensores del orden, que intervinieron en los últimos sucesos, se han recibido las siguientes donaciones:

Banco Francés del Río de la Plata, pesos 1.000; Enrique A. Thompson y Cía., 200; José Poggi, 200; Sara Estévez de Haase, 500; Pedro Estrada, 500; Ingeniero Miguel Estrada, 500; Juan Zúccoli, 200; Gilard y Cía., 200; A. H. Muller, 100; Gotuyo y Cía., 100; Eduardo Estrada, 100; José Miguel Haasa, 200; Pablo Baderacco, 100; Juan Girondo, 500; doctor Alfredo Echagüe, 200.

En la sección 15ª de policía se constituyó una comisión vecinal para hacer trabajos en favor de los defensores del orden.

COLECTA DEL ARZOBISPADO

Los fondos recolectados por el arzobispado, en favor de los soldados y la policía, alcanzan a pesos 2.979.40.

MARINA DE GUERRA

Ha sido nombrado jefe de la sección material del arsenal del Río de la Plata el ingeniero maquinista principal Antonio M. Negrete.

—Se ha ordenado que pase a situación de desarme el destructor "Corrientes", a cuyo personal se le concederán 10 días de licencia.

—Llegó ayer a Puerto Militar, procedente de Norte América, el trasporte "Chaco". Este buque trae un cargamento de carbón y material para la armada.

—El Ministerio de Marina ha autorizado a la comisión naval en Norte América para adquirir por un precio que se reserva, 20.000 toneladas de carbón con destino a la armada. El combustible deberá ser entregado dentro de un plazo relativamente corto.

—Se han ordenado los siguientes pases en la armada:

Al crucero acorazado "Pueyrredón", el cirujano principal Antonio N. Silvetti, al crucero acorazado "General San Martín", el cirujano de primera Nicanor Carranza Lucero, al trasporte "Chaco", el de igual clase Elías B. Ramírez, y al acorazado "Rivadavia", el cirujano Eduardo Oreste Adorni.

—El trasporte "Pampa" amarró ayer en el gran Dock.

—Con motivo del fallecimiento del capitán de navío Luis D. Cabral, el Centro Guerreros del Paraguay ha participado a sus asociados que los restos de su compañero de armas llegarán a esta capital el día de hoy, para ser sepultados en el panteón social de la Recoleta, á la hora que se indicará.

GESTIONES DE AGRICULTORES

El cumplimiento de la ley del hogar

Acompañados por el diputado nacional doctor Repetto, se apersonaron ayer al Ministro de Agricultura tres colonos en representación de 72 compañeros, jefes de familia establecidos como arrendatarios, desde muchos años atrás en la estación Casbas, ferrocarril Midland.

Expusieron los colonos al Ministro de Agricultura que la propietaria de ese campo, no obstante el exacto cumplimiento del contrato de arrendamiento, los desalojará para la segunda quincena de febrero, perdiendo ellos todas las mejoras hechas y sin levantar sus cosechas. Como dentro del orden legal aquélla se encuentra en posesión de derecho, solicitaron que el ministro gestione de la propietaria la renovación del contrato, aunque sea por el término de un año más.

Al mismo tiempo denunciaron que en noviembre de 1918 solicitaron remisión de bolsas para envasar cereales, enviando el importe de las mismas, y que no obstante el tiempo trascurrido no han sido embarcadas para Casbas.

Por su parte, el diputado Repetto expuso que aun el gobierno no ha dado cumplimiento a la ley del hogar (Homestead), ley que en Estados Unidos ha sido el triunfo de la población y la selección de los inmigrantes cultivadores, y denunció que en las oficinas respectivas se ponen trabas a todos los interesados en acogerse a los beneficios de tan beneficiosa ley.

LA PAZ

COMITE ARGENTINO DE PROTECCION A LOS ARGENTINOS EN LA GUERRA

Los miembros del comité argentino de homenaje, protección y auxilio a los argentinos en la guerra se reunirán hoy, a las 6 de la tarde, en la casa de la señora Sara M. Bonorino de Irigoyen, calle Paraná 750, con objeto de distribuir el trabajo entre sus miembros.

CRUZ ROJA BELGA

El comité local de la Cruz Roja belga entregó al ministro de Bélgica 20.000 francos, para el comité central en Bruselas.

La suma total de las remesas enviadas a ese comité alcanza a francos 600.000.

CONCEJO DELIBERANTE

LA SESION DE ESTA NOCHE

EL PRESUPUESTO

Ofrece especial interés la reunión que esta noche realizará el Concejo Deliberante: el secretario de obras públicas, ingeniero Quartino dará respuesta a la interpelación planteada por el concejal Cúneo sobre irregularidades cometidas en la construcción de pavimentos y los manejos administrativos empleados para la construcción del balneario municipal.

Respecto al desarrollo de la interpelación, mantuvo en la tarde de ayer una larga entrevista con el presidente del Concejo Deliberante y concejales radicales Grandi, Mela, Poggi e Imaz. Es de presumir, por otra parte, que el secretario de hacienda no concurra esta noche al recinto, pues el doctor Leys, según declaración hecha a diversos miembros del concejo, no ha estampado una sola firma en expedientes relativos a la construcción del balneario y de los pavimentos sospechados.

—

La comisión de presupuesto continuó ayer el estudio de los gastos correspondientes al jardín zoológico y la asesoría de asuntos legales.

En la primera dependencia fué suprimido el puesto de zootécnico con 600 pesos mensuales, para ser reemplazado con un veterinario con la asignación mensual de 400 pesos.

La persistencia de los dos puestos de asesores fué resuelta en sentido afirmativo, resolviéndose, además, que el subasesor pase, con igual sueldo, a prestar servicios como jefe de la oficina de procuración.

Después de una animada discusión, se resolvió despachar favorablemente el proyecto del concejal Dickmann, concebido en los términos siguientes:

A los seis meses de la sanción de la presente ordenanza, los propietarios de los terrenos no edificados y de los edificios que no estén construídos de acuerdo con el artículo primero de la ordenanza de 23 de julio de 1915, situados con frente a la avenida de Mayo, plazas de Mayo, Lorea y del Congreso, pagarán la tasa de alumbrado, barrido y limpieza con un 100 por ciento de recargo.

A los propietarios de terrenos y de edificios a que se refiere el artículo anterior que den comienzo a las obras antes del 1o de enero de 1920, se les descontará del importe de los impuestos de construcción, el excedente de lo que hubiesen pagado de acuerdo con esta ordenanza.

La comisión se reunirá en la mañana de hoy para continuar su labor con el estudio de gastos de las oficinas de sumarios y multas, estadística, banda municipal, asilo de mendigos y teatro Colón.

—

Los miembros de la comisión de presupuesto, después de la excursión realizada por la quema de basuras de Flores, consideran uno de los problemas fundamentales del municipio la recolección y extirpación de residuos de la ciudad, que al presente se halla en idénticas condiciones que en el año 1898, época en que fueron iniciados los estudios que determinaron la concesión otorgada al señor Roberto Balmer, y rescindida el año último, como consecuencia de los precios de carestía ocasionados por la guerra europea.

Es probable que la comisión, tendiendo a la solución inmediata del problema, auspicie el nombramiento de una comisión que en compañía de técnicos del departamento ejecutivo, estudie la forma de resolverlo definitiva y prácticamente.

—

En la reunión de esta noche, el concejal Mantecón (J. I.) dará los fundamentos de un proyecto concebido en los términos siguientes:

Desde la promulgación de la presente ordenanza, los particulares y las sociedades mencionadas en el artículo 2.o, podrán dirigirse directamente y éstas en su carácter de entidades, al concejo deliberante, presentando iniciativas, facilitando informes, denunciando irregularidades u omisiones de la repartición municipal y apelando de resoluciones del departamento ejecutivo que los afecten.

A los efectos de esta ordenanza, quedan reconocidas como entidades las siguientes asociaciones, tengan o no personería jurídica: Obreras de resistencia; de fomento; cooperativas obreras; mutualistas, de arte, educación, intereses gremiales, deportes, cultura general y los partidos políticos sin representación en el seno del concejo.

Las peticiones, etc., especificadas en el artículo 1.o, serán elevadas en papel simple y con las firmas de los presidentes, secretarios generales y secretarios de actas de las sociedades, debiendo acompañarse, en pliego aparte, los nombres de los componentes de las comisiones, el número de socios activos con que cuenten, y una copia impresa o manuscrita de sus estatutos y propósitos.

Además de los fundamentos que expresen en los pliegos elevados, los firmantes podrán concurrir, en representación de las sociedades, al seno de las comisiones internas del H. Concejo Deliberante, para exponer verbalmente o por escrito, cuando se traten los asuntos todo lo que deseen acerca de ellos.

Con este fin, los presidentes de las comisiones harán saber por nota a las sociedades el día en que se tratarán sus respectivos pliegos, por si desean usar de esa facultad.

Queda derogada la ordenanza de fecha 8 de mayo de 1891 y otras, en cuanto se opongan a la presente.

—

El concejal Costa fundará esta noche un extenso proyecto de ordenanza, que comprende la reglamentación de los frigoríficos.

—

La comisión de previsión y asistencia social se reunió ayer, despachando favorablemente un proyecto de exoneración de impuestos de la inhumación de los restos del poeta Guido y Spano.

—

El concejal Amuchástegui, además del proyecto relativo a los asientos de motoristas y guardas en los coches de tranvías, presentará la iniciativa siguiente:

La venta de diarios, folletos, libros y revistas, realizada en la vía pública, sólo será permitida a las personas que llenen los siguientes requisitos:

Inscripción en un registro especial.

Ser varón, poseer los primeros rudimentos de instrucción primaria y tener diez años cumplidos. Las mujeres mayores de edad podrán también ejercer este oficio.

Llevar una chapita o brazalete numerado, en el sombrero o brazo, respectivamente. Este distintivo será entregado gratuitamente por el D. E. la primera vez a los que lo soliciten y se encuentren en las condiciones reglamentarias.

El D. E. solicitará de las empresas de tranvías concesionarias de la Municipalidad la concesión de pase libre en las plataformas de los coches para obreros, a los vendedores que llenen las condiciones de esta ordenanza.

El D. E. solicitará de las empresas ferroviarias que tienen estaciones terminales en la capital, igual concesión de pases libres para los mismos vendedores.

La presente ordenanza será reglamentada por el D. E. y principiará a regir a los treinta días de su promulgación.

—

El señor Amuchástegui se propone también presentar un proyecto de ordenanza, por el cual se invitará al departamento ejecutivo a publicar periódicamente, en las proximidades de los mercados y ferias francas, avisos sobre el valor nutritivo de los alimentos y la calidad de éstos que conviene en cada estación.

—

El departamento ejecutivo no ha acusado recibo a la invitación que le fuera hecha por el Concejo para que en la sesión de esta noche suministrara informes verbales respecto de la requisa de libros. Parece ser que no se han puesto de acuerdo los principales funcionarios de la Intendencia respecto de la secretaría a que corresponde el asunto; el ingeniero Quartino, por su parte, ha declarado que corresponde al secretario de hacienda, y el doctor Leys ha anunciado a cronistas y concejales que siempre fué contrario a tales procedimientos.

El autor de la interpelación, concejal Sáenz Hayes, insistirá esta noche en su iniciativa y solicitará que el cuerpo reitere el pedido de informes verbales.

ESTADO DEL TIEMPO

La tormenta de ayer

LLUVIAS EN EL INTERIOR

Barrios inundados

EL TRAFICO DE TRANVIAS

Las condiciones atmosféricas fueron ayer muy variables. En las primeras horas el ambiente era agradable, más tarde subió rápidamente la temperatura, de 20 a 32 y 1|2 grados, y aumentó mucho la humedad, el cielo se encapotó, y a las 5 p. m., estaba completamente nublado; pocos minutos después se desencadenó una fuerte tormenta sobre la capital, de viento recio del NE. y lluvia torrencial que duró unos 20 minutos; luego siguió lloviendo despacio, con viento suave, y a las 6 p. m., la tormenta había cesado. Cayeron en total 21 milímetros de agua.

A pesar de esto no mejoraron las condiciones atmosféricas, y anoche continuaba baja la presión barométrica, se sentía bastante calor y el cielo se mantenía nublado.

BARRIOS INUNDADOS — EL TRAFICO DE TRANVIAS

Durante el temporal de ayer volvieron a producirse los inconvenientes originados por los defectuosos niveles y desagües construídos en varios barrios suburbanos.

En la zona Norte, tanto el tráfico de tranvías como el de peatones, fué interrumpido cerca de una hora, debido a la inundación de las calzadas.

En los alrededores de la plaza Italia, a la que llegan numerosas líneas de tranvías, la aglomeración de vehículos fué considerable en virtud de la paralización del movimiento, que se prolongó durante más de cuarenta y cinco minutos.

En muchas partes las aguas cubrieron totalmente las aceras, habiendo tenido que refugiarse en las casas las personas que el temporal sorprendió en esos sitios. Muchas de ellas hicieron uso de distintos vehículos para trasladarse de un punto a otro, debido a que la permanencia de las aguas se prolongó por largo tiempo, aún después de haber cesado la lluvia.

Cuando los tranvías pudieron reanudar su marcha, se encontraron frente a un nuevo inconveniente. La fuerte corriente del agua había arrastrado una gran cantidad de trozos de madera que se hallaban depositados en uno de los sitios invadidos por el agua que, al descender de nivel, los dejó diseminados en muchas partes y especialmente en las vías del tranvía en una gran extensión. La tarea de evitar ese nuevo inconveniente contribuyó a hacer mayor la demora sufrida por el tráfico tranviario.

En otros barrios de la capital se han sentido también los efectos de la lluvia caída en un espacio de tiempo relativamente breve.

No se han anotado accidentes de importancia, fuera de las molestias consiguientes soportadas por los vecindarios.

Muchas bocas de tormenta se habían obstruído por el atascamiento de diversos objetos.

—

Informes de la Oficina Meteorológica Argentina.—Ha llovido en:

BUENOS AIRES

Acosta M. 22 mm., Alberdi 5, Alberti 4, Almeyra 8, Arenales 4, Arrecifes 15, Arroyo Cruz 10, Atalaya 22, Ayarza 3, Báez 2, Balza 21, Bayauca 19, Bell H. 3, Benítez F. C. O. 7, Cañada Seca 13, Cañuelas 4, Cap. Sarmiento 19, Castilla 1, Conesa 13, Coronel Isleño 15, Coronel Mom 4, Coronel Seguí 4, Cortínez 12, Costa E. 6, Chacabuco 13, Chivilcoy 12, Chancay 7, Del Valle 7, Dussaud 10, El Dorado 6, El Socorro 13, Emp. Lobos 4, Fynn 6, García J. M. 3, General Pinto 9, Germania 10, Gorostiaga 2, Gowland 6, Haedo 30, Hortensia 12, Huergo P. (F. C. O.) 4, Ibáñez 22, Indacochea 2, Ing. Williams 9, Jáuregui 16, Junín 2, La Delfina 11, La Dorita 5, La Limpia 3, La Rica 3, Larrea 6, Las Flores 1, Libertad 24, Lincoln 11, Lomas de Zamora 15, Los Cajones 2, Madero F. 3, Moreno 1, Morse 1, Navarro 4, Ncild 7, O'Brien 1, O'Higgins 11, Ordoqui 5, Pazos Kanki 10, Pérez Millán 13, Plomer 15, Portela 3, Pujol 10, Quilmes 13, Quirno Costa 22, Rawson 4, Romero E. 18, Salto 11, San Emilio 4, San Mauricio 12, San Sebastián 14, Santa Lucía 15, Santa Regina 9, Santo Tomás 4, Sol de Mayo 14, Suipacha 3, Tristán Suárez 10, Valdez 9, Vedia 5, Vieytes 1, Villafañe 9, Villa Lía 11, Villa Rosa 14, Warnes 6, Zavalía 20.

SANTA FE

Alvear D. 6, Arroyo Seco 25, C. de Gómez 16, Cañada Rosquín 24, Castellanos F. C. P. 7, Centeno 20, Clucellas 45, C. Florencia 54, Esmeralda 15, Godoy 50, Josefina 10, La Chispa 14, Larguía 15, La Salada 35, Molina J. B. 15, Nuevo Torino 7, Rueda 19, San Carlos Centro 6, San Jenaro 23, Santa Isabel 22, Serodino 28, Susana 25, Teodelina 10, Totoras 36, Venado Tuerto 12, Villa Amelia 20, Villa Constitución 36.

ENTRE RIOS

Alberdi 8 mm., Aranguren 18, Concordia 1, El Retiro 5, Federación 9, González L. 4, Hasenkamp 25, Hernández 9, Paraná 1, Pueblo Racedo 30, Racedo 2, Ramírez 12, Rocamora 1, Rosario Tala 22, Sola 8, Tabossi 2, Victoria 1, Villaguay 4.

CORRIENTES

Concepción 7 mm., La Cruz 7, Mercedes 10, Santo Tomé 21.

TUCUMAN

Agua Dulce 8 mm., Cruz Alta 5, Famaillá 9, Lules 15, Mariño 7, Monteros 4, Raco 28, Ramada 1, Río Colorado 9, Río Lules 15, San Pablo 25, Santa Rosa 4, Tacanas 21, Tucumán 2.

SANTIAGO DEL ESTERO

Col. Dora 1 mm., Gramilla 28, Herrera 4, La Banda 1.

CORDOBA

Achiras 10 mm., Alta Gracia 6, Asunta 7, Baigorria 65, Bengolea 25, Bruzone 10, Cabrera 30, Cañ. Verde 14, Cap. del Monte 4, Carrilobo 5, Córdoba 1, Curapaligüe 12, Chaján 14, Chazón 16, Chucul 60, Del Campillo 7, El Tío 4, Gral. Viamonte 32, Guatimozín 10, Holmberg 3, Italó 3, Jovita 9, Laboulaye 5, Lagunillas 56, La Carlota 22, La Cautiva 20, Las Liebres 15, Las Varas 5, Levalle 15, Mackenna 3, Mattaldi 10, Paunero 5, Q. Herrado 18, Río Cuarto 50, Salguero 3, San Francisco 36, Serrano 12, Totoralejos 6, Unquillo 4, Villa Moderna 7.

SAN LUIS

Alto Grande 26 mm., Balde 28, B. Esperanza 5, Daract 2, Dixonville 8, Frisia 5, La Toma 3, Lavaisse 10, Lib. Luna 2, Mosmota 5, San Luis 24.

LA RIOJA

Sañogasta 9.

SAN JUAN

Cañada Honda 3 mm., Bamblón 20.

MENDOZA

Alto Verde 3 mm., Buena Nueva 2, Cacheuta 15, Desaguadero 3, Jocolí 6, La Dormida 4, Luján de Cuyo 5, Mendoza 14, Rivadavia 10, Santa Rosa 15.

PAMPA

Alta Italia 10 mm., Chamaicó 5, Chanilao 2, Ing. Luiggi 5, Quetrequén 8, Simson 1, Vértiz 20.

SANTA CRUZ

Cabo Vírgenes 11 mm.

TIERRA DEL FUEGO

Año Nuevo 13 mm.

(De nuestros corresponsales, por telégrafo)

SANTA FE

Santa Fe, enero 27 — Hoy, a las 2 de la tarde, cayó una lluvia torrencial, la cual inundó las calles.

SAN JUAN

San Juan, enero 27 — Comunican de Angaco Norte, que el granizo causó allí regulares perjuicios. Llovió en varios departamentos.

SINOPSIS DEL TIEMPO

Reinó tiempo nublado en estaciones del Norte de Buenos Aires y en Santa Fe. En el resto del país estuvo bueno a seminublado.

Se recibieron avisos de lluvias del Noroeste de Buenos Aires, Entre Ríos y Corrientes, y durante el día cayeron chaparrones en el Norte de Buenos Aires y en Santa Fe.

Prevalecieron vientos suaves, principalmente del rumbo Norte. En muchas estaciones reinó calma.

La temperatura ha subido en casi todas partes y anoche se encontraba superior a la normal en toda la República.

La presión atmosférica ha bajado en toda la República. Anoche se hallaba baja y muy uniforme en las provincias.

Pronóstico: Tiempo bueno, con temperaturas altas, en toda la República.

BOLETIN TELEGRAFICO DEL EXTERIOR --- SERVICIO MUNDIAL EXCLUSIVO PARA "LA PRENSA" DE

LA GRAN CONFLAGRACION EUROPEA

(VIA COLON.—Los originales de estos telegramas son expuestos diariamente al público).

LA SITUACION EN RUSIA

COMPRA DE MAQUINAS AGRICOLAS

COPENHAGUE, enero 27 — Un telegrama recibido por el "National Tidende" señala el paso por Bergen de una misión de los soviets rusos, que se dirige a los Estados Unidos con la intención de comprar máquinas agrícolas por valor de 40 millones de rublos.

EL GENERAL BRUSSILOFF

ESTOCOLMO, enero 27—El "Pravda" dice que el general Brussiloff se halla en Moscú gozando de completa libertad individual.

EN EL FRENTE ESTONIANO

ESTOCOLMO, enero 27—El comunicado estoniano dice:

"En la región de Werro nuestras patrullas hicieron 54 prisioneros. En dirección de Walk nos apoderamos de varias ametralladoras, fusiles y municiones y del estado mayor de un regimiento con todos sus documentos".

ESTOCOLMO, enero 27—Otro comunicado de las operaciones en el frente estoniano dice:

"Nuestros trenes blindados y destacamentos de caballería e infantería, se apoderaron de las aldeas y granjas de Ringen, Palop y Pera, y de las estaciones ferroviarias de Middendorf y Bokenzorf.

"En dichas acciones, tomamos un cañón de sitio, dos morteros, un cañón de 75 milímetros, otros dos de 37 milímetros, tres ametralladoras y una gran cantidad de municiones y aprovisionamientos."

AVANCE BRITANICO EN EL VOLGA

AMSTERDAM, enero 27 — Anúnciase que los ingleses avanzaron desde Baku y ocuparon el ferrocarril transcaucásico, así como las ciudades de Petrovsk y Astrakhan, situadas a orillas del Volga.

LA LUCHA EN EL NORTE DE RUSIA

NUEVA YORK, enero 27 — Se ha recibido el siguiente comunicado oficial de Arkángel:

"Los bolshevikis continuaron ejerciendo presión en el frente de Shenkursk. El 22 y el 23 de enero emprendieron el ataque con fuerzas considerables después de bombardear nuestras posiciones durante tres días.

"Nuestras tropas consistentes principalmente en fuerzas norteamericanas y rusas, se retiraron al principio a las defensas de Shenkursk, para evitar de ser envueltos por fuerzas en número superior, y luego evacuamos con éxito la ciudad y sus defensas y nos establecimos en una línea más corta al Norte, a lo largo del Vaga.

"Los campesinos de la región acompañan a las tropas aliadas."

NUEVA YORK, enero 27 — Telegrafían de Arkángel que la evacuación de Shenkursk, dió por resultado evitar la posibilidad de que las fuerzas aliadas estuviesen sometidas a un prolongado asedio, y sólo se realizó por medio de una treta de un batallón norteamericano que hizo posible que escapasen las fuerzas aliadas.

REVOLUCION ALEMANA -- LA ASAMBLEA NACIONAL

EL PRESIDENTE WILSON EN LAS ZONAS DE COMBATE

SITUACION RUSA -- LA LUCHA EN RUSIA SEPTENTRIONAL

EL ESFUERZO MILITAR BRITANICO

UNA MANIFESTACION EN LA SORBONA

LOS ALIADOS EN TURQUIA

Los bolshevikis habían rodeado a la ciudad por el Sur, el Este y el Oeste, con fuerzas considerables, y habían cortado todas las comunicaciones telegráficas y telefónicas. Las tropas evacuaron la ciudad, llevándose prácticamente todo su equipo. Los bolshevikis se apoderaron de grandes cantidades de provisiones, que la guarnición no pudo incendiar, por temor de revelar sus intenciones de retirarse.

Los cañones norteamericanos fueron removidos o inutilizados.

En el combate librado el sábado en Taranovska, al Noroeste de Shenkursk, los bolshevikis fueron derrotados, y las tropas norteamericanas tomaron varios prisioneros y ametralladoras.

Los aeroplanos norteamericanos y aliados continuaron desplegando actividad el sábado y atacaron a las columnas enemigas que se dirigían hacia Shenkursk.

LA DEFENSA DE LA FRONTERA POLACA

NUEVA YORK, enero 27—Telegrafían de Varsovia a la Associated Press que en un gran mitin celebrado en el salón de la sociedad Filarmónica, se discutió la cuestión de la defensa de las regiones fronterizas, sin las cuales Polonia no podría existir como Estado independiente.

Se hallaban presentes Paderewski y los representantes norteamericano, británico e italiano.

TURQUIA EN LA GUERRA

LOS ALIADOS EN TURQUIA

NUEVA YORK, enero 27 — Los diarios anuncian que el general Franchet d'Esperey trasladará próximamente su cuartel general a Constantinopla, la que permanecerá, probablemente, bajo el control franco-inglés hasta la firma de la paz. Se cree que Francia e Inglaterra estudian actualmente la cuestión de la policía en Turquía. Inglaterra se encargaría de la Turquía Asiática, mientras que Francia controlaría la Turquía de Europa hasta que la conferencia de la paz haya arreglado definitivamente la cuestión de Oriente.

ATENAS, enero 27 — Los diarios publican informaciones de Constantinopla, anunciando que se nombró una comisión de oficiales británicos y franceses para dirigir los ferrocarriles turcos.

EN LOS BALKANES

EL REY PEDRO DE SERBIA

BASILEA, enero 27 — Telegrafían de Laibach que el rey Pedro de Serbia sufrió un nuevo ataque, y su estado es grave.

EN LOS DISTRITOS DE TRACIA

NUEVA YORK, enero 27 — Un despacho de Constantinopla recibido por la Associated Press anuncia que tropas griegas reemplazan a las búlgaras en varios distritos de Tracia, y la población las recibe con gran entusiasmo. Como los búlgaros habían deportado a los hombres válidos, no hay allí sino ancianos, mujeres y niños.

FRANCIA

LAS TROPAS EN EL FRENTE OCCIDENTAL

NUEVA YORK, enero 27 — Telegrafían de París que la comisión nombrada para estudiar el número de tropas que deberán ser mantenidas en el frente occidental, recibió informes de los peritos con respecto a la situación en el Rhin y en Alemania en general.

Aún queda mucho que hacer antes que la comisión esté en condiciones de dar su parecer definitivo al consejo supremo de guerra.

EN LA SORBONA

PARIS, enero 27 — Bajo los auspicios del Comité del Esfuerzo de Francia y de los aliados fué celebrada una gran manifestación en el anfiteatro de la Sorbonne, que estaba absolutamente repleto de concurrencia.

El acto fué presidido por M. Deschanel. Asistió el presidente de la República, cuya llegada fué saludada por los acordes de la Marsellesa, ejecutada por la música de la guardia republicana.

M. Deschanel pronunció un discurso en el cual se refirió a las cuestiones sociales, religiosas, constitucionales, escolares, económicas y diplomáticas del momento.

En cuanto a las primeras, dijo que Francia debía encarar sin pérdida de tiempo los problemas del seguro contra la enfermedad y la invalidez; del seguro a la vejez; de un acceso amplio de los trabajadores al capital, a la propiedad y al ahorro; de la organización del crédito.

Con respecto a la cuestión religiosa, invitó a todos los franceses a que manifestasen para con sus recíprocas convicciones no sólo tolerancia, sino sincero respeto, lo que aseguraría la paz social y la grandeza del país.

Más adelante dijo:

"La espantosa perturbación de que acabamos de salir, debe estar seguida de una etapa en el camino de la civilización más elevada. No dudéis del porvenir ni de la justicia. Trabajemos con todas nuestras fuerzas para alcanzarla.

"Si seguimos restringiendo voluntariamente la natalidad, dejándonos diezmar por el alcoholismo, la tuberculosis y otras plagas, dentro de cincuenta años Alemania contará con más de ciento veinte millones de habitantes, mientras que Francia tendrá escasamente cuarenta millones.

"Por lo tanto, sin un esfuerzo enérgico, estamos perdidos. Vosotros, que sois felices, debéis dar el ejemplo. Prometed enrolaros en esta gran cruzada por la vida."

También hablaron M. Lucién Poincaré, M. Henri Robert, presidente de la orden de abogados, y M. Durance, presidente de la Asociación General de Estudiantes.

Estos discursos fueron seguidos de un concierto, en el cual participaron los artistas más reputados de los teatros subvencionados.

REUNION SOCIALISTA

PARIS, enero 27 — En una reunión socialista celebrada ayer en esta capital, los diputados Thomas, Renaudel y Longuet fueron silbados, y no se les dejó hablar.

M. Loriot pronunció un discurso, en el que dijo que el presidente Wilson, hombre de gran habilidad, trata de salvar la burguesía, pero el pueblo no debe seguirle y llegó el momento de elegir entre él y Lenine.

Mr. WILSON EN EL FRENTE

PARIS, enero 27 — Telegrafían de Reims que está nevando abundantemente. Mr. Wilson y su esposa fueron aclamados por la muchedumbre a su llegada. Atravesaron las calles en ruinas y fueron recibidos por el cardenal. Visitaron detalladamente la catedral y se marcharon en medio de grandes ovaciones, dirigiéndose a visitar el fuerte de Lapompelle.

PARIS, enero 27 — El presidente Wilson y su esposa llegaron de regreso a esta capital, anoche, a las 9.30.

PARIS, enero 27—El presidente Wilson, de regreso de su excursión al frente, declaró que le faltaban palabras para expresar las escenas de desolación que vió allí.

ACTIVIDAD AEREA

PARIS, enero 27 — A causa de la nieve que cayó desde las ocho de esta mañana, acompañada de frío intenso y de temporal, no pudo partir el aeroplano "Goliath", que tiene proyectado un viaje a Londres con doce pasajeros militares.

PARIS, enero 27 — Telegrafían de Marsella que no se tienen noticias oficiales de los voladores Foger y Colis, quienes salieron a las 11.50 de Argelia de regreso para Francia. Se cree que se vieron obligados a aterrizar en las islas Baleares.

PARIS, enero 27 — Telegrafían de Miramar que esta madrugada a las 2.5 partió del campamento de Miramar, cuando aun era noche completa, un aeroplano tripulado por el teniente Henri Roget y el capitán Coli, dirigiéndose a Argel, por las islas Baleares.

El aparato es de uno de los tipos que se emplearon en el frente, y está provisto de un motor Breguet, de 300 caballos, con doble dirección.

El aeroplano llegó al aeródromo de Hussein, cerca de Argel, a las siete de la mañana, después de haber realizado la travesía sin incidentes, a pesar del fuerte viento que reinaba.

Emprenderá inmediatamente el regreso.

PARIS, enero 27 — Informan que los voladores Roget y Colis, que partieron ayer a mediodía para Argel, descendieron a las 7 de la noche en Rosas (España). Fueron entorpecidos por el mal tiempo, la noche y el mistral. Hicieron durante el mismo día 1.600 kilómetros sobre el Mediterráneo, que atravesaron dos veces. Volverán a salir en cuanto sea posible.

SECUESTRO DE BIENES DEL EX KAISER EN ALSACIA LORENA

PARIS, enero 27—El comisario del tribunal de Metz secuestró los bienes que el ex káiser poseía en Alsacia Lorena, entre ellos el castillo de Fuville y la propiedad rural anexa, cuyo valor se calcula en seiscientos mil francos.

LOS BONOS DE LA DEFENSA NACIONAL

PARIS, enero 27 — Continúan las suscripciones a los bonos de la defensa nacional. El total suscripto ascendía el 15 del presente mes a 1.123 millones de francos.

El treinta y siete por ciento de los suscriptores compran bonos anuales en vez de otros a plazos más cortos, lo que se debe al menor interés de estos últimos.

VISITA DE WILSON A BRUSELAS

BRUSELAS, enero 27—El corresponsal de la agencia Havas anuncia saber de buena fuente que el presidente Wilson hizo saber que tenía la intención de aceptar la invitación del rey de Bélgica de visitar a Bruselas, pero que tiene aún mucho trabajo en París para poder fijar la fecha de su visita.

TRIPULACIONES PARA LAS NAVES ALEMANAS

PARIS, enero 27 — Telegrafían de Tolón que han sido llamados los marineros de la marina mercante para los buques alemanes que han sido puestos a disposición de los aliados para el aprovisionamiento de Europa, y que navegan bajo pabellón francés.

REGRESO DEL PRESIDENTE ADOR

PARIS, enero 27 — El presidente de la confederación suiza, M. Ador, volvió a salir para Berna.

ALMUERZO A LOS PERIODISTAS EXTRANJEROS

NUEVA YORK, enero 27 — Telegrafían de París que hoy fué celebrado un almuerzo en el Club Francés en honor de la prensa extranjera. Habían sido invitados más de trescientos periodistas, políticos y diplomáticos.

M. Tardieu tomó la palabra y habló de las medidas que habían sido adoptadas para remediar las demoras en la trasmisión por los cables franceses.

Dijo que se estaba tratando de enviar todo el material posible por la vía de Londres, para aliviar el abarrotamiento de las líneas francesas.

M. Pichon, en una alocución, protestó contra las acusaciones de imperialismo dirigidas a Francia, cuyo único deseo era defender la justicia y el derecho.

INGLATERRA

VISITA DE UNA ESCUADRA BRASILEÑA

LONDRES, enero 27—El almirante Frontin y su estado mayor llegaron a esta capital a las 12.30 de esta tarde.

LONDRES, enero 27—El almirante Frontin expresó su agradecimiento por la grandeza y la cordialidad del recibimiento que le tributaron las autoridades marítimas de Portsmouth.

LONDRES, enero 27—Un diario de esta capital publica un editorial titulado "Compañeros de mar", en el que dice que los buques de guerra del Brasil recibirán una calurosa acogida. El citado diario recuerda la línea de conducta enérgica del Brasil con respecto a Alemania de la primavera de 1917, agregando: "Acojemos a los oficiales y hombres de las escuadras brasileñas en calidad de verdaderos amigos y representantes de los aliados, con los cuales podemos contar".

RACIONAMIENTO DE LA CARNE EN BONN

LONDRES, enero 27 — La agencia Reuter anuncia que las autoridades civiles de Bonn confiscaron la carne a fin de poder racionar ese artículo.

LOS ESFUERZOS MILITARES DE LA GRAN BRETAÑA

LONDRES, enero 27—Acaba de publicarse una nota oficial sobre la conferencia celebrada entre el mariscal Haig y el general Wilson. La parte esencial de la nota, dice como sigue:

"La conferencia demostrará que tenemos en todos los frentes fuerzas suficientes para que no se nos despoje de los frutos de nuestras victorias y para que Alemania y sus confederados cumplan con puntualidad las condiciones del armisticio y del tratado de paz, así como para que llenemos nuestros deberes para con nuestros aliados y los que dependen de nosotros.

"Debe saberse que si bien la Gran Bretaña está decidida a cumplir con la parte que le toque en la labor general, no hará más de lo que le corresponda y que los Estados Unidos, Francia e Italia cooperarán con ella para salvaguardar los intereses comunes y las ventajas que todas ellas ganaron.

"Por otra parte, la Gran Bretaña tiene deberes especiales en el imperio de la India y en vastos territorios del Asia central y se considera como parte del esfuerzo británico la participación que toma la armada."

EL IDEALISMO DE WILSON

LONDRES, enero 27 — El "Morning Post" refiriéndose al idealismo alimentado por Mr. Wilson en su campaña de reorganización mundial, dice:

El presidente Wilson puede permitirse ser idealista, porque eso no es peligroso para los Estados Unidos; pero sí lo es para los aliados, puesto que Alemania se prepara para aplastar a Polonia.

Si Mr. Wilson, agrega el citado diario, desea probar la eficacia de la "liga de las naciones", he aquí una ocasión.

BELGICA

IMPORTACION DE MANTECA

NUEVA YORK, enero 27 — Telegrafían de Bruselas que la Unión de comerciantes belgas en manteca iniciaron negociaciones con los productores argentinos y australianos para obtener la remesa de veinticinco mil kilogramos de manteca mensuales.

ESTADOS UNIDOS

MANIFESTACION EN HONOR DE ITALIA

NUEVA YORK, enero 27 — Por iniciativa de la sociedad ítalo-norteamericana se realizó ayer por la tarde en el teatro Metropolitano una imponente manifestación en honor de Italia.

La manifestación tuvo el carácter de un tributo de homenaje a Italia por los esfuerzos que hizo por la causa de la democracia y de la civilización. El teatro estuvo completamente lleno, y entre los oradores figuraba el secretario de marina, Mr. Daniels, quien ensalzó el heroísmo de los italianos, el ex gobernador de Nueva York, Mr. Hughes, el poeta Johnson. Este último leyó una poesía titulada "Italia redenta".

Asistieron numerosos altos jefes del ejército y de la armada, y todos los oficiales italianos que se hallan en los Estados Unidos.

Se dió lectura, en medio de un gran entusiasmo, de mensajes de adhesión del presidente Wilson, del general Díaz, del barón Sonnino, de Mr. Root y del embajador de Italia en Washington, conde Macchi di Cellere.

LA DESMOVILIZACION

WASHINGTON, enero 27—El general March declaró en la comisión militar del Senado que se han efectuado arreglos para repatriar, a 300.000 hombres del ejército expedicionario mensualmente. Los 785 mil hombres que se hallan en los campamentos de los Estados Unidos serán desmovilizados dentro de un mes.

LA CONFERENCIA DE LA PAZ

REUNION DEL CONSEJO SUPREMO DE GUERRA

LA LIGA DE LAS NACIONES—LA CUESTION RUSA

INCIDENTE EN LA COMISION DEL ARMISTICIO—RENUNCIA DE UN DELEGADO ALEMAN

COMUNICADO OFICIAL

PARIS, eenro 27 — Una comunicación oficial dice lo siguiente:

"El presidente Wilson, los primeros ministros de Francia, la Gran Bretaña e Italia, y los representantes japoneses, estuvieron reunidos en el Quai d'Orsay hasta las 12.30 y definieron el programa de tareas y la constitución de las nuevas comisiones encargadas de las cuestiones económicas y financieras así como a las cuestiones relacionadas con las leyes privadas y marítimas.

Por la tarde continuaron cambiando opiniones acerca de las colonias alemanas del Pacífico y del Extremo Oriente. Fueron oídos los representantes de los dominios británicos y de China.

"La próxima sesión se celebrará mañana a las 11 de la mañana".

PARIS, enero 27—La conferencia de la paz se realizó esta mañana en el palacio del muelle d'Orsay. El ministro Pichon comunicó el proyecto de instrucciones para la comisión interaliada que irá a examinar la situación de Polonia. El ex embajador en Rusia, M. Noulens, representará a Francia.

Los delegados estudiarán superficialmente las cuestiones territoriales.

Una nueva reunión tuvo lugar por la tarde. Al mismo tiempo se reunieron 19 delegados para designar a cinco de ellos para las comisiones que están constituídas actualmente.

M. Jules Cambon presidirá esa reunión.

PARIS, enero 27—Una comunicación oficial dice que se reunieron a las tres de la tarde en el Quai d'Orsay, bajo la presidencia de M. Cambon, los representantes de las potencias que tienen intereses especiales en la conferencia, para nombrar a los miembros de las diferentes comisiones de acuerdo con las resoluciones de la sesión plenaria del sábado.

Fueron nombrados los siguientes delegados:

Para la comisión de [illegible] naciones, el señor Pessoa, [illegible]; Vernich, serbio; Tong [illegible]; Batalha Reis, portugués.

Para la comisión de las responsabilidades de guerra: Politis, griego; Yvanovich, serbio y Rosenthal, [illegible]. Polonia y Bélgica no nombraron todavía delegados. Para la [illegible] internacional de [illegible] y Mahim, belgas y [illegible]no; Benes, checoeslovaco. Polonia no ha nombrado todavía delegado.

Para la comisión de [illegible] bles y ferrocarriles: [illegible] bio; Coromilas, griego; [illegible] guayo; Wang, chino. [illegible] nombrado todavía delegado.

LIGA DE LAS NACIONES

PARIS, enero 27 — M. [illegible] nelles de Constant, [illegible] conferencia de las as[illegible] co-anglo-italo-norteame[illegible] nada a la elaboración [illegible] acuerdo de un proyecto de [illegible] de las naciones, manifestó [illegible] la primera reunión de la [illegible] el establecimiento de la sociedad de las naciones, es uno de los problemas más graves y complejos [illegible] sometidos jamás a las deliberaciones humanas.

"Su estudio, agregó, atrae la atención de las personalidades del mundo entero. Nos parece necesario reunir en una asamblea [illegible] a los hombres franceses e ingleses [illegible] cados, para buscar su solución, con el objeto de prestar apoyo a la conferencia oficial. La sesión celebrada tuvo carácter de reunión preparatoria."

BERLIN, enero 27 — [illegible] Rantzau declaró que es [illegible] para Alemania entrar en la [illegible] de las naciones como un paria. Agregó que la reconstrucción de Alemania sólo puede realizarse a condición de que [illegible] derechos iguales a los de las demás naciones y que se cree la solidaridad democrática.

PARIS, enero 27—M. León Bourgeois presidió esta tarde la reunión de las asociaciones de los países aliados para la sociedad de las naciones, dando la bienvenida a los numerosos delegados y, especialmente, a los delegados norteamericanos que piensan prestar su absoluto apoyo a la causa de la paz después de haber tomado parte desinteresadamente en la guerra. Saludó también al delegado brasileño señor Müller.

Un delegado norteamericano invitó a los delegados a establecer un programa común para facilitar la tarea de los gibiernos. Mr. Hamilton Hopt, delegado norteamericano, insistió en la necesidad de suprimir la explotación económica y la diplomacia secreta. La reunión adoptó una moción en favor del establecimiento de la sociedad de las naciones. Mañana proseguirá sus trabajos.

PARIS, enero 27 — El comité de la liga de las naciones, formado por los representantes de Francia, América, Inglaterra e Italia, realizó su primera sesión el domingo pasado bajo la presidencia de M. Bourgeois. Este dió la bienvenida a los delegados.

Otros discursos fueron pronunciados por los señores van der Velde, [illegible]shaw, Dunferline, Robert Cecil, Hamilton, Holt, Muller, el senador Scialoja. Los delegados aprobaron por unanimidad la resolución del delegado Thomas.

LA INVITACION A LOS BOLSHEVIKIS

NUEVA YORK, enero 27 — El problema ruso continúa preocupando grandemente a los corresponsales de los diarios norteamericanos, los que entrevistaron a numerosas personalidades, tanto entre los partidarios como entre los opositores de la intervención.

El ex ministro M. Albert Thomas, según el "New York Times", estima que la conferencia de París renunció a su autoridad invitando a los rusos para ir a la isla de los Príncipes, habría considerado preferible informar a todas las fracciones rusas de las condiciones de la liga de las naciones, exigiendo que las aceptasen. La conferencia habría juzgado de los distintos partidos por sus contestaciones. Los maximalistas habrían [illegible] la liga de las naciones, y se [illegible] podido emplear contra ellos la policía internacional.

El embajador norteamericano Mr. Francis, entrevistado por el "New York World", aprueba el proyecto de una conferencia en la isla de los Príncipes, advirtiendo a los partidos rusos que Alemania continúa tratando de reconquistar en Rusia una gran parte de lo que perdió durante la guerra. Afirma que los partidos rusos están divididos entre ellos hasta el punto de llegar a la guerra civil. Considera que la conferencia de la isla de los Príncipes, la cual no tomará ninguna decisión, estará encargada solamente de hacer un informe con los detalles que obtenga. Mr. Francis insiste en que la paz universal es imposible si el caos subsiste.

NUEVA YORK, enero 27 — El gran duque Alejandro, cuñado del ex zar, quien se halla actualmente en París declaró al corresponsal del "New York Tribune" que la decisión de los aliados sobre Rusia fué la más grande victoria de los maximalistas, los que no tardarán en proclamar por toda Rusia que la decisión de los aliados reconoce virtualmente su potencia y su invencibilidad. El gran duque lamenta que los aliados no hayan consultado a hombres como Lvoff y Sazonoff, éste último que representa a 40 millones de rusos de la Siberia, del Don, del Cáucaso y de la Crimea, mientras que los maximalistas no representan ni siquiera una pequeña minoría rusa, sino solamente la anarquía. El gran duque espera que los pueblos aliados no comprenderán demasiado tarde que los maximalistas son enemigos no sólo de la burguesía sino también de la democracia.

PARIS, enero 27—El "Echo de París" dice que Mr. Wilson previó la eventualidad de que los maximalistas no cesen las hostilidades, que, como se sabe, es una condición previa para la conferencia de la isla de los Príncipes, y sugirió, de acuerdo con Mr. Lloyd George, otras proposiciones relativas a la cuestión rusa.

COMISION DEL ARMISTICIO

RENUNCIA DE WINTERFELD

NUEVA YORKK, enero 27 — Un despacho recibido de Berlín dice que el general von Winterfeld renunció el cargo que desempeñaba en la comisión del armisticio.

PARIS, enero 27 — Comentando el incidente producido en la comisión del armisticio por el general Winterfeld, quien dimitió pretendiendo que su dignidad y la de su país estaban heridas, los diarios estiman que ese gesto tiende manifiestamente a provocar una campaña de reacción.

Un radiotelegrama alemán hace un relato del hecho extremadamente tendencioso, y cuyo tono, recogido desde el 11 de noviembre, demuestra que Alemania reacciona.

El nuevo gobierno, tranquilizado y reafirmado desde las últimas elecciones, y por el aplastamiento de los espartaquistas, empieza nuevamente a hablar en un lenguaje altanero. La prensa berlinense aprueba, además, calurosamente, el acto del general Winterfeld, y esto es uno de los numerosos síntomas del renacimiento imperialista alemán que se manifiesta un poco por todas partes.

El ministro de Relaciones Exteriores de Alemania, Brockdorff-Rantzau, hizo últimamente algunas declaraciones que pertenecen al mismo orden de ideas.

Hace esfuerzos para explotar los menores síntomas de desacuerdo entre los aliados, y es así, que, a propósito de la sociedad de naciones, se esfuerza en oponer Wilson a Clemenceau.

Todos los diarios declaran que los aliados deberán vigilar de cerca las tentativas del enemigo de levantar nuevamente la cabeza: "Los humildes de ayer, dice, están cerca de volverse nuevamente arrogantes."

"L'Echo de Paris" dice

"Sintiéndose sólidamente apoyado en el interior, el gobierno alemán se prepara desde ahora para la conferencia de París, quiere que Alemania se presente a ella, no como Estado vencido, sino como potencia temible."

BERLIN, enero 27 — El general Winterfeldt decidió dimitir de presidente de la comisión del armisticio debido a la intención del mariscal Foch de ocupar el sector Este de Strasburgo.

DECLARACIONES DE M. PICHON

NUEVA YORK, enero 27 —El corresponsal en París de la Associated Press comunica que fué recibido por M. Pichon, y este personaje le manifestó su opinión sobre varias cuestiones del día.

Declaró, ante todo, que las cuestiones de Arabia y de Siria podrán arreglarse fácilmente mediante concesiones mutuas de los países interesados.

Interrogado acerca del tiempo que se necesitará para llegar a un acuerdo sobre la liga de las naciones, M. Pichon dijo que era difícil manifestar una opinión concreta al respecto antes de que se hubiera preparado el plan de la liga, lo que es obra de un comité especial. La conferencia tendrá luego que aprobarlo. En todo caso, no cabe duda de que se llegará a un acuerdo al respecto.

En cuanto a las reparaciones, M. Pichon observó que Francia y los demás países interesados en la cuestión están reuniendo datos para calcular las sumas que deben reclamar, pero se necesitará tiempo para tener datos exactos.

El consejo supremo interaliado estudia las cuestiones territoriales, y los debates sobre la liga de las naciones no demorarán la solución del problema, porque el examen de las dos cuestiones se efectúa simultáneamente.

El corresponsal le interrogó sobre la cuestión de la orilla izquierda del Rhin, y M. Pichon dijo que las informaciones que atribuyen a Francia el propósito de conservar esa región son prematuras y poco exactas. En cuanto a las observaciones hechas al respecto por Foch, el ministro de Relaciones Exteriores dijo que el mariscal habló sólo en su nombre personal y que el consejo supremo no examinó aún el problema.

CONSEJO SUPREMO DE GUERRA

NUEVA YORK, enero 27—El corresponsal de la Associated Press en París telegrafía:

"Se celebraron hoy simultáneamente dos asambleas esta tarde, en el Quai d'Orsay. Una de ellas fué la del consejo supremo de guerra con los representantes de las cinco grandes potencias. A la otra asistieron las pequeñas potencias.

"Ambas tenían el carácter de conferencias ejecutivas y, por lo tanto, no fueron admitidos los periodistas."

NUEVA YORK, enero 27—Telegrafían de París que el consejo supremo de guerra se reunió esta mañana a las 10 y 30. Estaban presentes todos sus miembros.

LOS PROPOSITOS DEL JAPON

NUEVA YORK, enero 27 — El corresponsal en París de la Associated Press informa que el barón Makino, jefe de la delegación japonesa, le declaró en una entrevista que tanto él como los demás delegados se inspiran en las ideas que el ministro de Relaciones Exteriores del Japón, barón Uchida, expresó en la reciente apertura del parlamento.

El Japón desea ante todo contribuir a que se arregle una paz justa y permanente. No anhela conquistas territoriales en China ni en Siberia. Tampoco desea intervenir en Rusia; pero está dispuesto a ayudar a restablecer el orden en ese país.

Finalmente, si la conferencia adjudicara Tsingtau al Japón, éste lo devolvería a China, de acuerdo con el tratado chino-japonés de 1915.

COMENTARIOS ITALIANOS

ROMA, enero 27 — La atención de los círculos políticos está absorbida completamente por la conferencia de París.

Los diarios dedican páginas enteras a las crónicas de las sesiones, y abundan en comentarios más bien optimistas respecto a sus resultados prácticos, en lo que se refiere a la reorganización de los países que participaron en la guerra.

Referente a los problemas que interesan a Italia, la prensa no oculta algunas preocupaciones, pues, a pesar de las declaraciones recientemente formuladas por el gobierno, se sabe que los elementos más exaltados de los yugoeslavos continúan su propaganda hostil a Italia, y tratan por todos los medios de crear dificultades en las regiones redimidas y ocupadas por fuerzas peninsulares.

El "Messaggero", en su edición de anoche se hace eco del malestar reinante en la península, y formula votos para que la conferencia de París apresure la discusión de las cuestiones inherentes a la delineación de los nuevos confines italianos.

LAS COLONIAS ALEMANAS

LONDRES, enero 27 — El corresponsal del "Daily Telegraph" en París comunica que los primeros ministros de Australia y de Nueva Zelandia pidieron que la conferencia de la paz sancionara el acuerdo anglo-japonés de febrero de 1917, que adjudicaba a esas dos colonias las posesiones alemanas en el Pacífico, al Sur del Ecuador, en reconocimiento de los servicios que prestaron en la guerra.

Los dos personajes citados dijeron que sería ridículo aplicar a las islas del Pacífico el principio que reconoce a los habitantes de cada país el derecho de decidir de su suerte por sí mismos.

Mr. Lloyd George, de acuerdo con el presidente Wilson, declaró que no puede haber cuestión de devolver a Alemania sus colonias. Queda sólo por saber si esas colonias serán entregadas a una potencia determinada o si serán colocadas bajo un gobierno internacional, o bajo una comisión creada por la liga de las naciones.

Los delegados franceses presentaron hoy sus reclamaciones sobre algunas colonias alemanas.

MEXICO EN LA CONFERENCIA DE LA PAZ

WASHINGTON, enero 27 — Anúnciase de México que se desautorizó oficialmente la noticia de que el señor Alberto Pani representará los intereses de México en la conferencia de la paz. El señor Pani será designado como comisionado especial para que asista, si es necesario, a las reuniones relativas a la formación de la Liga de las Naciones.

También se desmintió la noticia de que el viaje del señor Nieto, a Nueva York, haya tenido por objeto contratar un empréstito de cuatrocientos millones con los banqueros norteamericanos.

LA MISION ALIADA A POLONIA

PARIS, enero 27 — M. Noulens, ex embajador de Francia en Rusia, fué nombrado miembro de la comisión que hará una excursión por Polonia y estudiará la situación en ese país.

LA REPRESENTACION CHINA

PEKIN, enero 27—La prensa china continúa expresando el descontento de la República China por la insuficiencia de su representación en la conferencia de la paz.

PETICION DE DELEGADOS LABORISTAS

LONDRES, enero 27 — Los delegados ingleses del Labor Party en la conferencia de la paz pidieron a todos los gobiernos que hagan lo posible para conseguir una pronta paz.

REPRESENTANTES DE LAS PEQUEÑAS POTENCIAS

PARIS, enero 27 — Los representantes de las pequeñas potencias se reunieron hoy y la reunión se levantó a las cinco de la tarde.

Completaron la designación de sus representantes, y reinaba en la reunión la más perfecta armonía.

EL CORRESPONSAL DE "LA PRENSA" EN LA CONFERENCIA DE LA PAZ

LA LIGA DE LAS NACIONES -- PROYECTO SCIALOJA

DECLARACIONES DE SCIALOJA

PARIS, enero 27 — Celebré una conferencia con el ex ministro italiano, Scialoja, autor de un proyecto sobre la liga de las naciones.

"El distinguido hombre político e internacionalista declaró lo siguiente:

"En la preparación de mi proyecto tuve como colaboradores a Martin y Torre.

"Se delineaban dos corrientes de opiniones: una, favorable solamente a la creación de una corte de arbitraje, y conciliación con el propósito de impedir ulteriores guerras; otra, sostenía la creación de una organización capaz de eliminar las causas de las guerras, y se basaba sobre una cooperación internacional, política, militar y jurídica.

"Del primer proyecto es autor el profesor Anzillotti, de la Universidad de Roma. El diputado Andrés Torre, presidente de la Asociación de la Prensa Italiana es autor del segundo.

"Un tercer proyecto fué formulado por Ricci, Busatti y D'Amelio y admitía solamente una cooperación económica.

"Sometidos al examen y estudio del gobierno, salvo modificaciones de escasa importancia, aprobó el proyecto Torre.

"Italia por consiguiente propone la formación de un consejo central, formado por plenipotenciarios de cada uno de los países representados en la conferencia. El consejo tendrá comisiones especiales para las cuestiones económicas del trabajo y militares.

"La primera de estas comisiones debe preparar la coordinación armónica de los intereses de cada uno de los países, la segunda tendrá a su cargo la unificación, en los límites de lo posible, de las condiciones de trabajo, tarifas de seguro, etc. La tercera deberá dedicarse a la organización de las comunes fuerzas militares y navales, para hacer frente a una eventual presión de países no adheridos a la liga.

"Se agregará una cuarta comisión de carácter legal, permanente, con el encargo de codificar el derecho internacional. Otra comisión permanente deberá examinar en primera instancia todas las controversias internacionales.

"Finalmente el proyecto contiene un artículo que obliga a la publicación de todos los tratados en los cuales se establezca la limitación de armamentos.

Agregó el señor Scialoja que el proyecto italiano se encuentra perfectamente de acuerdo con los puntos de vista de la delegación norteamericana.—Defranoh."

AUSTRIA - HUNGRIA

VIVERES BRITANICOS PARA VIENA

NUEVA YORK, enero 27—Telegrafían de Viena que llegará el miércoles el segundo tren cargado de víveres regalados a la capital austríaca por el ejército británico de Italia, en señal de agradecimiento por el buen trato dado en Austria a los prisioneros británicos, al revés de lo que ocurrió en Alemania.

El tren salió de Vicenza. Los víveres serán distribuídos bajo la dirección del mayor Bathell.

Como los víveres se pagan todavía a precios fabulosos en Viena, se adoptarán precauciones especiales para evitar que caigan en manos de especuladores.

La mayor parte serán distribuídos gratuitamente entre los habitantes más pobres.

Además, la misión británica sigue suministrando semanalmente raciones a seiscientos residentes británicos.

Se han completado arreglos con Italia para enviar remesas regulares de víveres a Viena, en donde la situación ha sido substancialmente aliviada.

ANEXION DE VORALBERG A SUIZA

NUEVA YORK, enero 27 — Telegrafían de Berna a la Associated Press que en la provincia austriaca de Voralberg circulan solicitudes en favor de la unión de esa provincia a Suiza. En las primeras veinte ciudades y aldeas firmaron la solicitud más de noventa por ciento de los habitantes. Las solicitudes se enviarán al gobierno suizo y a la conferencia de la paz.

ALEMANIA

LA ASAMBLEA NACIONAL

PARIS, enero 27—Según la "Frankfurter Zeitung" la asamblea nacional alemana se compone como sigue:

Socialistas moderados, 165.
Partido popular cristiano (ex partido del centro), 91.
Demócratas, 75.
Conservadores, 38.
Nacionales liberales, 22.
Socialistas independientes, 22.

EL EX KAISER

LONDRES, enero 27—El "Daily Mail" dice que el ex káiser está desde hace algún tiempo muy abatido, y habla muy poco. La ex emperatriz, en cambio, está de buen humor.

CANADIENSES REEMPLAZADOS POR INGLESES

LONDRES, enero 27 — Anúnciase que en breve se retirarán las tropas canadienses que se encuentran en las regiones ocupadas de Alemania y serán reemplazadas por tropas inglesas.

LA LIBERTAD DE LA PRENSA

AMSTERDAM, enero 27—Telegrafían de Berlín que el consejo central del "soviet" invitó a todos los "soviets" alemanes a respetar la libertad de la prensa.

LA REPUBLICA ALEMANA DE NOROESTE

AMSTERDAM, enero 27—Anúnciase de Brunswick que el congreso de la formación de la República alemana del Noroeste resolvió que los poderes políticos continúen perteneciendo a los "soviets". Una guardia cívica reemplazaría al ejército. En caso de que el gobierno rechazase estos pedidos, proclamaría su independencia, firmaría la paz por separado con los aliados y propondría a los Estados libres del Sur la formación de una nación sobre la base de un gobierno de los consejos.

NUEVA YORK, enero 27—Un despacho recibido de Berlín anuncia que en el Noroeste de Alemania se organizó una República sobre la base de los principios del grupo Spartacus.

Un manifiesto publicado por el gobierno de esa República, convoca un

SUS CORRESPONSALES PERMANENTES, DE GUERRA, ENVIADOS ESPECIALES Y AGENCIAS NOTICIOSAS

LA PARTICIPACION ITALIANA EN LA GUERRA

ENTREGA DE UNA BANDERA A LA LEGION RUMANA

POLITICA INTERNA—EN MEMORIA DE SAURO

LA LEGION RUMANA

ROMA, enero 27 — La entrega de la bandera a la legión rumana, que acaba de regresar del frente, se verificó ayer en la plaza Siena, limítrofe a la Villa Umberto.

Concurrieron el ministro de Guerra, general Caviglia, el ministro rumano, el embajador Nelson Page, oficiales superiores y personajes políticos.

Después de una breve ceremonia religiosa, durante la cual fué bendecida la bandera, ésta fué entregada al coronel Giusti, comandante de la región rumana.

A continuación se entregaron condecoraciones de guerra a oficiales y soldados de la misma legión.

El general Perego pasó revista a las tropas.

POLITICA INTERNA

ROMA, enero 27 — Un parlamentario que goza de sólidos prestigios en los círculos políticos, interrogado por el corresponsal de LA PRENSA, se mostró algo pesimista respecto a los rumores de que se hicieron eco algunos diarios, y según los cuales el gobierno sería partidario de anticipar la fecha de las elecciones generales para principios del próximo mes de junio.

Tales rumores se basarían en una información oficiosa de que los ministros, en su último acuerdo, discutieron la oportunidad de un extenso movimiento en el alto personal de las prefecturas.

El parlamentario mencionado dijo que antes del viaje de Orlando y Sonnino a París, el gobierno tenía el propósito de convocar a los colegios electorales en otoño.

Mientras tanto, los partidos políticos se preocupan de fijar las orientaciones que deberán seguir, teniendo en cuenta el nuevo aspecto de la vida nacional.

La reorganización del partido radical procede activamente en toda la península.

Los socialistas reformistas despliegan una gran actividad y piensan activar su propaganda, con el propósito de afrontar las próximas luchas políticas.

Respecto al partido conservador se nota la probabilidad de una escisión, motivada por la formación del partido católico, que absorberá parte de aquél.

Los republicanos, a su vez, intentarán una fusión de todos sus elementos, y cuentan sus jefes con la posibilidad de obtener la adhesión del grupo que se mantuvo hasta ahora irreductiblemente intransigente.

Tal es, a grandes rasgos, la situación actual de los partidos en Italia, de acuerdo con las informaciones que fueron proporcionadas al corresponsal de ese diario por el parlamentario mencionado.

EN MEMORIA DE SAURO

ROMA, enero 27—Comunican de Pola que con solemnidad se verificó ayer el traslado de los restos de Nazario Sauro al panteón construído por iniciativa de la armada italiana.

La tumba del mártir heroico que pagó con la vida sus sentimientos de italianidad, fué construída con piedras traídas de las montañas de Istria, y lleva por única inscripción la palabra "Sauro".

Asistieron a la ceremonia el duque de Aosta, el ministro de Marina, vicealmirante Del Bono, el ministro Meda, en representación oficial del gobierno, el almirante Cagni, las representaciones de todas las comunas de Istria y Dalmacia, las autoridades civiles y militares de Trieste, los representantes de las comunas de Roma, Venecia y Génova, una numerosa delegación de ciudadanos de Fiume, Zara y Capo d'Istria y muchas otras notabilidades.

Los padres y la viuda de Sauro tuvieron, en la ceremonia, un sitio de preferencia.

Una vez realizado el acto del traslado de los restos, los oficiales de marina plantaron varios cipreses.

La medalla de oro asignada por el rey a la memoria de Sauro, fué entregada por el almirante Cagni a la madre.

Acto seguido, la comitiva se dirigió al antiguo cuartel del emperador Francisco José, actualmente dedicado a Nazario Sauro. El poeta Sem Benelli pronunció un discurso.

Las ceremonias se desarrollaron en medio del más vivo entusiasmo. La muchedumbre que aclamó a la Italia heroica, cantó después el himno de Mameli.

CENSURAS A D'ANNUNZIO

PARIS, enero 27 — "Le Matin" al lamentar que D'Annunzio haya acusado a Francia de incitar a los yugoeslavos contra Italia, dice que los poetas suelen a veces ser olvidadizos.

"D'Annunzio, que ha sido en otros tiempos ampliamente festejado por París, agrega el diario, ha escrito un artículo en el cual ha registrado la historia para hallar argumentos con los cuales incitar a Italia contra Francia. Ha llegado a recordar la época de Napoleón, cuando fueron arrancados los caballos de bronce de San Marco, de Venecia.

"D'Annunzio declaró recientemente que ya no escribiría novelas; pero ha escrito otra, que esta nación perdonará, al recordar los anteriores tributos rendidos por el poeta a Francia, y el papel espléndido que desempeñó al inducir a Italia a que interviniera en la guerra."

EL EJERCITO Y LA POLITICA

ROMA, enero 27 — El ministro de Guerra, general Caviglia, en una circular dirigida a la oficialidad del ejército, la invita a abstenerse a concurrir a manifestaciones de índole política.

Observa el general Caviglia "que el ejército italiano se mantuvo siempre alejado de las luchas políticas, mereciendo, en más de una ocasión, ser citado como modelo de orden y disciplina".

POR LOS ESTUDIANTES MUERTOS EN LA GUERRA

ROMA, enero 27 — Anuncian de Pavía que ayer en el gran salón de aquella universidad se procedió a la entrega de los títulos "ad honorem" a las familias de los estudiantes caídos en la guerra.

Presidió la ceremonia el ministro de Instrucción Pública, doctor Berenini.

Hicieron uso de la palabra los profesores Ranaletti y Viterbi, que exaltaron el valor y el comportamiento de los estudiantes caídos.

LA REFORMA DEL SENADO

ROMA, enero 27 — En los círculos parlamentarios se asegura que la comisión que tiene a estudio el proyecto de reforma del Senado, presentará oportunamente su informe, del cual resultaría que, sin excluir las prerrogativas de la corona de designar a los miembros de la alta Cámara, se daría entrada a la misma a senadores elegidos directamente por el pueblo.

EL ASUNTO DEL "DISNARA"

NUEVA YORK, enero 27—El departamento de Estado recibió información de que el acto de los italianos al arriar la bandera norteamericana en el vapor "Disnara" fué debido a un error.

El comandante italiano presentó disculpas y ordenó que volviese a ser izada la bandera".

DIVERSAS

ROMA, enero 27 — La reapertura de la Cámara de Diputados se ha postergado, sin indicación de fecha.

ROMA, enero 27 — En la iglesia de San Giovanni Fiorentini se celebró una misa en sufragio de los caídos en la guerra. Ofició monseñor Pardini, obispo titular de Zama.

---

congreso en Braunschweig en el que deben estar representadas doce provincias y ciudades, pero parece que todo depende de la acción de la asamblea constituyente.

EL AVANCE CHECO

AMSTERDAM, enero 27 — Anuncian de Breslau que los checos se apoderaron de Oderberg en la frontera de Silesia, después de una sangrienta lucha.

ACTITUD DEL PUEBLO ALEMAN

NUEVA YORK, enero 27—Telegrafían de París a la Associated Press que un general francés que acaba de regresar de Berlín dice que el pueblo alemán cree que la guerra ha terminado y que han concluído los malos tiempos. No creen que Alemania haya sido derrotada y por lo tanto piensan que no se les exigirán indemnizaciones de guerra.

Se forjan ilusiones con respecto a los sentimientos del pueblo norteamericano y principalmente del presidente Wilson para con ellos.

"He visto—agregó—manifestaciones que desfilaban por delante del hotel Adlon, aclamando al general que manda a la misión norteamericana en Berlín".

VARIAS INFORMACIONES

HUELGA FERROVIARIA EN SUECIA

ESTOCOLMO, enero 27—El sindicato de maquinistas ferroviarios suecos decidió declarar la huelga, pidiendo aumento de sueldos. La huelga comprende a quince compañías ferroviarias. 35.000 miembros del sindicato ferroviario sueco participan en ella.

LA CONFERENCIA DE BERNA

NUEVA YORK, enero 27 — Telegrafían de Ginebra que las autoridades suizas adoptan medidas muy severas con respecto a la admisión en Suiza de los socialistas delegados a la conferencia de Berna.

Entre aquellos a quienes fué negada la entrada al país, se halla Adler, el matador del ex primer ministro austríaco Stuergkh, a pesar de que venía provisto de pasaportes regulares.

INFORMACIONES COMERCIALES

ACCIONES DE BANCOS ARGENTINOS

LONDRES, enero 27—En el Stock Exchange fueron cotizadas las acciones de los Bancos argentinos, como sigue: Banco de Londres y Río de la Plata, 49; Banco de Londres y Brasil, 29 3|4; Banco Británico, a 21 1|2; y Banco Anglo-Sudamericano, a 16 y 1|8.

PRECIOS Y COTIZACIONES

TITULOS Y ACCIONES

LONDRES, enero 27—

Títulos prov. B. A., 53.
Empréstito arg. 4 o|o, 75.
Id id de 4 1|2 o|o, 84.
Id id 1909, de 5 o|o, 89.
Id id de 1886, de 5 o|o, 94 1|2.
Obras de Salubridad, 5 o|o, 96.
Descuento oficial, 5 o|o.

PARIS, enero 27—

Renta francesa 62.
Empréstito de guerra 5 o|o, 92.50.
Descuento oficial 5 o|o.

BERLIN, enero 27—

Descuento oficial 5 o|o.

CAMBIOS

PARIS, enero 27—

La libra esterlina, francos 25.98.

NUEVA YORK, enero 27—

La libra esterlina, dólares 4.75.50.
Id por cable id 4.76.50.
Id a 90 días, 4.73.50.
El dólar sobre París, frs. 5.45.75.
Id sobre Italia, liras, 6.37.
Id por cable id 6.35.
Id id sobre Bs. Aires, 0.97.40.
Cambio sobre Holanda, 41 3|4.
Id id por cable id 41 1|2.
Id sobre Suiza, frs. 4.90.
Id por cable id 4.87.
Corona Estocolmo, cts. 28.50.
Id Cristianía, cts. 27.62.
Id Copenhague, cts. 26.37.
Peseta española, 20.07.

MADRID, enero 27—

Acciones del B. Español pesetas 349.

ASUNCION, enero 27—

Papel arg. 810 1|2 o|o.

MONTEVIDEO, enero 27—

Cambio s|Bs. Aires, girador 9.70 o|oo.
Id id tomador, 3.80 o|oo.
Peso argentino 0.37.
Deuda interna 100.
Títulos serie M. 98.90.
Id id S. 98.80.

RIO DE JANEIRO, enero 27—

Cambio sobre Bs. Aires 1.777.

OTROS PRODUCTOS

LONDRES, enero 27—

Plata en barras, onza 48 1 2.
Cobre cont. lbs. est. 89.10.
Id a 90 días, ton. lbs. est. 83.10.
Plomo, id 40.
Cinc, 56 4|5.
Estaño, cont. ton. lbs. est. 248.

NUEVA YORK, enero 27—

Cobre, electrolítro 19.23.
Estaño, libra cts. 7.
Plomo id id 5.50.

MERCADOS DE ALGODON

NUEVA YORK, enero 27—

Algodón para marzo 22.
Id para mayo 20.97.
Id para junio 20.30.

LIVERPOOL, enero 27 —

Algodón para enero, lbs. pen. 17.10.
Id para marzo 15.54.
Id para mayo 15.03.
Id para junio 12.63.
Se vendieron 1.000 pacas de algodón.

ESPAÑA

LA AUTONOMIA DE CATALUÑA

Aprobación del estatuto

LA ASAMBLEA DE AYUNTAMIENTOS

BARCELONA, enero 27 — En la última sesión de la mancomunidad fué aprobado el estatuto de la autonomía de Cataluña.

Pronunció un discurso el señor Puig y Cadalfach, presidente de la mancomunidad, quien encareció la solemnidad del momento actual. Solicitó la opinión de los políticos catalanes.

Los concurrentes al acto contestaron con manifestaciones de entusiasmo.

El diputado republicano, señor Domingo, declaró que el estatuto no satisface a los elementos de las izquierdas; pero que, a pesar de ésto, será la bandera que tomen para Cataluña. "Los catalanes, dijo, quieren ser ciudadanos libres dentro de Europa".

Habló después el señor Cambó, quien rechazó el calificativo de separatistas que algunos elementos dan a los regionalistas catalanes. "Nuestro pacto es sagrado, dijo; impondremos nuestra voluntad y llevaremos el estatuto al Parlamento español para que lo reconozca".

Los parlamentarios liberales y conservadores hicieron algunas indicaciones tendientes a facilitar los medios legales para que el estatuto fuese aprobado.

La asamblea terminó entre entusiastas vítores a Cataluña.

BARCELONA, enero 27—Se celebró anoche una sesión secreta de la mancomunidad, durante la cual se resolvió nombrar un comité formado por Cambó, Lerroux, Largo Caballero, Domingo y Zubieta, el cual asumirá la representación de la asamblea.

Dicho comité ejecutará los acuerdos tomados, los cuales se mantienen reservados.

En la asamblea fué aprobada una proposición pidiendo al gobierno el levantamiento de la suspensión de garantías constitucionales y la libertad de los detenidos a bordo del "Pelayo".

BARCELONA, enero 27—En el palacio de la Música Catalana se verificó la asamblea de los ayuntamientos de Cataluña para tratar del asunto de la autonomía.

Asistieron 900 representantes de ayuntamientos.

Las autoridades habían adoptado precauciones en previsión de desórdenes. Las tropas fueron acuarteladas.

Presidió el acto el señor Puig y Cadafalch, asesorado por los señores Cambó, Lerroux, Domingo y los restantes parlamentarios catalanes.

El presidente presentó el Estatuto, y pidió a los municipios que prestaran el juramento de fidelidad.

El señor Lerroux dijo que la revolución habría resuelto muchas de las cuestiones que se debaten actualmente. El señor Cambó afirmó que Cataluña alcanzó ya su mayoría de edad y, en consecuencia, es necesario que sea autónoma. "No podemos retroceder, dijo, por que detrás de nosotros están todas las municipalidades".

Fueron aprobadas las conclusiones, entre ellas la de que la autonomía municipal será otorgada por el parlamento catalán.

Aprobado el estatuto, la asamblea se comprometió a obedecer al comité que dirigirá la campaña para conseguir la autonomía.

Los delegados, de pie, levantaron los brazos en señal de aprobación, y prorrumpieron en vítores a Cataluña.

Al terminar la asamblea los concurrentes entonaron "Els Segadors".

El presidente de la asamblea recomendó a los delegados calma y orden para evitar la intervención de la fuerza pública.

LA LIGA PATRIOTICA BARCELONESA

Mitin en Madrid

MADRID, enero 27 — Se realizó ayer en el teatro Centro de esta capital el mitin organizado por la Liga Patriótica Barcelonesa. Al acto asistieron miles de personas, entre las cuales figuraban muchos políticos, literatos y hombres de ciencia.

Habló el periodista catalán señor Jaime Bordas, quien atacó en términos durísimos a la Liga Regionalista, acusándola de separatismo. Dijo que con la autonomía no se persigue más que distribuir sueldos cuantiosos.

Dijo que es indispensable ir contra la mancomunidad, y manifestó que la opinión pública en Cataluña ha comenzado a reaccionar.

"Se han adherido a la Liga Patriótica, dijo, más de 20.000 personas que están dispuestas a dar la batalla a los separatistas en todos los terrenos, incluso en el de las violencias".

Manifestó que entre las medidas adoptadas por la Liga, figura la de exigir a los viajantes de comercio catalanes un carnet que les acredite como socios de aquel organismo.

Terminó su discurso el señor Bordas entre los vítores de la concurrencia.

Fueron aprobadas las siguientes conclusiones: Mantener la unidad del territorio español; idioma castellano, lengua única; residenciar a los ex ministros que trabajan contra España y trabajar por la disolución de la mancomunidad que va contra la unidad de la patria.

Estas conclusiones fueron aprobadas en medio de entusiastas aclamaciones a España.

EL PLEITO NACIONALISTA

GRAVE SITUACION

MADRID, enero 27 — Los diarios reconocen que el pleito planteado por los elementos nacionalistas catalanes y vascos ofrece excepcional gravedad, por la actitud adoptada por los empleados de correos y telégrafos, a los cuales secundan los demás funcionarios civiles.

Consideran que es gravísima la exposición dirigida al conde de Romanones, anunciándole que rechazan la autonomía regional, amenazando con la huelga general en caso de que el gobierno acceda a los deseos de los nacionalistas.

La huelga implicaría la paralización de la mayoría de los servicios públicos, y parece que los empleados están resueltos a realizar la amenaza, pues han invitado a los compañeros de las provincias a reconstituir las antiguas juntas de defensa.

La opinión pública sigue con bastante interés el desarrollo de estos hechos.

MADRID, enero 27 — De Bilbao anuncian que la juventud nacionalista vasca celebró un mitin para reclamar la autonomía regional.

Al salir del local los concurrentes organizaron una manifestación que entregó las conclusiones adoptadas durante el acto al gobernador civil de la provincia.

Mientras desfiló la manifestación, los jóvenes dieron vítores a Vasconia, que fueron contestados con vivas a España.

No se produjeron choques.

De Barcelona anuncian que anoche se reprodujeron los incidentes entre los nacionalistas catalanes y los españolistas. La policía intervino para dispersar a los revoltosos.

La policía ha clausurado el sindicato de marineros La Naval, y se dice que ha recogido documentos importantes relacionados con manejos revolucionarios.

MADRID, enero 27—El ministro de la Gobernación, señor Jimeno, declaró que no hubo muertos en Barcelona durante el choque de ayer. La gendarmería y la policía se limitaron a calmar a los contendientes.

Del choque entre españolistas y catalanistas resultaron un herido grave y uno leve.

La tranquilidad reina ahora y el orden es completo.

Todos los diputados catalanes emprenderán mañana viaje para asistir a la sesión de la Cámara.

ESTADOS UNIDOS

FALLECIMIENTO DE UN ALMIRANTE

NUEVA YORK, enero 27—Se anuncia que falleció el contraalmirante retirado French Ensor Chadwick.

Nacido en Morganton, Virginia Oeste, en 1844, hizo sus estudios en la Academia Naval, de la cual salió para ingresar en la flota. Participó en varias de las acciones navales de la guerra de Secesión y se distinguió en la guerra contra España, como jefe del estado mayor del almirante Simpson. Desembarcó varios cargos y comisiones importantes. Deja varias obras entre ellas: "Temperament, Disease an Health", "An Insolved Problem", "Causes of the Civil War".

Estaba retirado desde 1906.

LA AGITACION OBRERA

NUEVA YORK, enero 27 — Los obreros de todas las fábricas de tejidos de Boston exigen que a partir del 3 de febrero próximo se implante el sistema de cuarenta y ocho horas de trabajo por semana.

Los obreros de Lawrence celebraron ayer una reunión, en la que resolvieron pedir que se reduzcan las horas de trabajo, sin que se modifiquen los salarios.

La asociación de fabricantes de tejidos de algodón de Lowell notificó al consejo de obreros que es imposible reducir las horas de trabajo a cuarenta y ocho horas por semana.

Reina también una violenta agitación entre los obreros de Manchester y de otros puntos y parece inminente una grave crisis.

EN EL MERCADO DE FLETES

NUEVA YORK, enero 27—La cuestión de los fletes sigue siendo la principal preocupación del mercado. Los exportadores se mantienen a la expectativa, y aunque los fletes ya bajaron vacilan en firmar contratos para Sud América, porque esperan una nueva baja. No se contratarán buques en gran escala sino cuando la situación se haya despejado.

El flete del carbón para Buenos Aires es ahora de 18.50 dólares por tonelada.

Nuevo académico

MADRID, enero 27—Con la solemnidad acostumbrada se realizó hoy en la Real Academia de la Lengua, la recepción del nuevo académico señor Miguel Asín y Palacios.

Al acto asistieron numerosas personalidades políticas, científicas y literarias.

Huelga en Valencia

MADRID, enero 27—Comunican de Valencia que los ferroviarios han declarado la huelga a causa de que la empresa no accede a varias mejoras pedidas por aquéllos.

Circulan algunos trenes custodiados por guardias civiles.

Entre huelguistas y la fuerza pública se produjeron hoy algunos choques a tiros y pedradas y resultaron varios heridos.

Se han realizado muchas detenciones.

Excursión de estudios comerciales en Sud América

WASHINGTON, enero 27 — Mr. Garry, jefe de sección del ministerio del Comercio, partió para la América del Sur con la misión de estudiar el modo de fomentar el comercio de tejidos en esa parte del continente. Visitará sucesivamente la Argentina, el Brasil, la República del Uruguay, Colombia y Venezuela.

Estudiantes latino-americanos en Estados Unidos

WASHINGTON, enero 27 — El informe anual de la Unión Panamericana indica que cincuenta colegios y universidades norteamericanas ofrecieron en 1918 enseñanza gratuita a estudiantes de los países latino-americanos. Acordaron además becas a veinte estudiantes latino-americanos, pero debido a la falta de vapores llegaron sólo cinco.

PORTUGAL

EL MOVIMIENTO MONARQUICO

TRIUNFO DE LOS REPUBLICANOS

El nuevo gabinete

MADRID, enero 27 — Las informaciones llegadas de Portugal anuncian que la revolución monárquica puede considerarse dominada. Los monárquicos son fuertes solamente en algunos distritos, pero se confía en que serán reducidos rápidamente.

De Vigo anuncian que comienzan a llegar muchos monárquicos portugueses de los pueblos fronterizos, los cuales huyen viendo perdida la causa.

Han desaparecido muchos agentes monárquicos que propagaban los éxitos de sus partidarios.

Dicen de Vigo que Paiva Couceiro tiene el proyecto de decretar la restitución a los prelados de los palacios episcopales, el restablecimiento de los capellanes en el ejército y la armada y el juramento religioso, sobre los Evangelios para los católicos, y para los demás, de acuerdo con la religión respectiva.

El gobierno provisional anuncia que mientras los precios de los artículos de primera necesidad sean elevados, se procederá a distribuir dichos artículos por medio de centros oficiales.

PARIS, enero 27 — Telegrafían de Lisboa que las tropas monárquicas fueron derrotadas.

La caballería huyó en desorden y los republicanos se apoderaron de varios cañones.

Más de 9.000 hombres se enrolaron para la formación de batallones civiles, destinados a combatir a los monárquicos.

El gobierno concentra numerosas tropas para reprimir la rebelión de Oporto.

PARIS, enero 27 — El diario "Le Journal" publica informaciones de Oporto, según las cuales los elementos monárquicos dominan en las provincias de Minho y Tras os Montes.

Dichas noticias anuncian que las tropas republicanas fueron derrotadas en Coimbra, y que muchas de estas fuerzas comienzan a plegarse a la monarquía.

LISBOA, enero 27 — El gabinete portugués ha quedado constituído en la siguiente forma:

Presidencia e Instrucción Pública, señor José Relvas.

Ministro de Relaciones Exteriores, señor Egas Monis.

Ministro de Justicia, doctor Couceiro Costa.

Ministro de Guerra, general Alberto Silveira.

Ministro de Colonias, señor Carlos Maia.

Ministro de Agricultura y Víveres, señor Jorge Núñez.

El presidente del consejo se ha hecho cargo interinamente de las restantes carteras.

INGLATERRA

VUELO ENTRE LONDRES Y BUENOS AIRES

LONDRES, enero 27 — El "Daily Chronicle" anuncia que la compañía Vickers organiza para el mes de agosto un viaje aéreo entre Londres y Buenos Aires.

Quince pasajeros se instalarán en un gran dirigible lujosamente montado y harán la travesía en cinco o seis días, por vía España y Brasil.

LONDRES, enero 27 — Se proyecta un viaje aéreo entre esta capital y Buenos Aires. Estudiada la posibilidad del viaje, se ha llegado hasta a contratar pasajes para esa travesía.

Entrevistado uno de los futuros pasajeros del dirigible que haría el viaje, dijo: "Saldríamos en el mes de agosto, y esperamos hacer el viaje en seis días, posiblemente en cinco, haciendo dos escalas, en España y en el Brasil.

"No se admitirán más de quince pasajeros, entre ellos algunas señoras.

Estimo que el precio del pasaje sería entre cuatrocientas y quinientas libras esterlinas."

INTENSA AGITACION OBRERA

Suspensión del trabajo en los astilleros

RECLAMACIONES DE OTROS GREMIOS

LONDRES, enero 27 — Debido al movimiento huelguista hubo que suspender el trabajo en muchos astilleros ingleses.

En los del Clyde y de Belfast los obreros reclaman que se adopte el sistema de cuarenta horas de trabajo por semana, mientras que en los astilleros del Támesis para la reparación de buques, piden un aumento de quince chelines por semana en sus salarios. Finalmente, en los del Leith piden también cuarenta horas de trabajo por semana.

En Belfast se declararon en huelga también los obreros de la municipalidad y se suspendió el trabajo en las fábricas de gas y de electricidad. Lo mismo sucede en Glasgow, donde los obreros municipales reclaman la reducción de las horas de trabajo.

Como existen conflictos en otros gremios, se teme que se produzca una huelga general.

Los empleados de los ferrocarriles reclaman el jornal de ocho horas y que no se les descuente el tiempo de las comidas, y los jefes de las estaciones exigen también que las compañías reconozcan su federación. Los mecánicos de las fábricas de Sheffield reclaman que el trabajo se reduzca a cuarenta horas por semana, los mineros del Sur de Gales piden que se reconozca su federación y la unión nacional de los obreros de las empresas de trasportes cuarenta horas de trabajo por semana y la revisión de los salarios.

Finalmente, los panaderos piden la abolición del trabajo nocturno.

LONDRES, enero 27—El "Daily Telegraph" anuncia que estalló la huelga general en Escocia. Los servicios públicos están amenazados.

Los panaderos se unieron a los obreros de los astilleros navales y a los maquinistas reclamando la semana de 40 horas.

La huelga ferroviaria empezará el 9 de febrero, a menos que se acuerde antes la jornada de ocho horas y el tiempo necesario para la comida.

Doce mil obreros de los astilleros navales de Londres y de la costa del Nordeste se declararon en huelga. Estos últimos rechazan la semana de 47 horas.

LONDRES, enero 27 — La huelga de agentes de policía de Londres y provincias ha sido evitada.

LONDRES, enero 27 — Los obreros de los docks reclaman la semana de 44 horas de trabajo.

LONDRES, enero 27—El "Daily Telegraph" dice que la situación de Belfast es grave. Cincuenta mil obreros de los astilleros marítimos y mecánicos, se declararon en huelga el sábado, reclamando la semana de cuarenta y cuatro horas de trabajo. La huelga se extiende a los servicios municipales, gas y electricidad, paralizando la industria, el comercio y el tráfico en general. Es imposible celebrar servicios religiosos por falta de luz.

LONDRES, enero 27—Anuncian de Belfast que la ciudad está completamente a oscuras y falta absolutamente el servicio de tracción, a consecuencia de la huelga de los obreros municipales y de los diques.

En la Bolsa de algodón

NUEVA YORK, enero 27—Telegrafían de Liverpool que desde el 3 de febrero comenzarán a efectuarse en aquella Bolsa de algodón operaciones a plazo, hasta el mes de septiembre, inclusive, de acuerdo con las cláusulas de los nuevos contratos.

FRANCIA

Contra el impuesto sobre los artículos de lujo

PARIS, enero 27—En una reunión especial celebrada por representantes de los comerciantes e industriales de París se examinó la situación creada por el impuesto sobre los artículos de lujo, y la reunión llegó a la conclusión de que la percepción del impuesto es difícil porque la ley correspondiente convierte a los comerciantes en agentes fiscales sin conferirles los poderes necesarios para asegurar la percepción.

Por otra parte, la experiencia ha demostrado que el impuesto no produce las entradas que el fisco esperaba, y dificulta las transacciones, perturba la actividad económica y causa serios perjuicios a París, pues expone a su industria al peligro de llevar el mercado de artículos de lujo a otros países en que no existe ese impuesto.

Por las razones expuestas la reunión pide que se anule la ley correspondiente.

Fallecimiento de un banquero

PARIS, enero 27—Acaba de fallecer en Juan-les-Pins, pueblo del departamento de los Alpes Marítimos, M. Gustave Leriche, ex director del Banco Francés y del Banco Español.

SUECIA

Baja de los metales

LONDRES, enero 27—Comunican de Estocolmo que el precio de los metales suecos acusa una fuerte baja.

ITALIA

La escuadra norteamericana

ROMA, enero 27 — La escuadra norteamericana que estuvo fondeada varios días en el puerto de Civitavecchia, zarpó anoche con rumbo a Spezia, donde llegará mañana a primera hora.

El precio de la sal

ROMA, enero 27 — Un decreto refrendado por el ministerio de Hacienda, reduce algunos centavos el precio de venta de la sal.

Voraz incendio

ROMA, enero 27 — Comunican de Liorna que se incendió anoche la fábrica de corchos del señor Perera.

El fuego no tardó en propagarse, asumiendo en pocos momentos proporciones alarmantes.

Durante los trabajos de extinción resultaron heridos los bomberos Betti y Pelagatti.

Ex presidente del gobierno albanés fallecido

ROMA, enero 27 — Telegrafían de Perusa anunciando que falleció el ex presidente del gobierno albanés, Ismail Kemal.

El decreto sobre los monopolios

ROMA, enero 27—Se reunieron en esta capital los delegados de las asociaciones comerciales de la península.

La reunión tuvo por objeto adoptar un temperamento respecto al decreto-ley del gobierno sobre los monopolios.

Después de un animado y prolongado debate, la asamblea votó una orden del día, la cual pide al gobierno que revoque el decreto mencionado por ser perjudicial al comercio y a los consumidores.

TELEGRAMAS PUBLICADOS EN LA SEGUNDA EDICION DE AYER

LA INVITACION A LOS BOLSHEVIKIS

PARIS, enero 27 — El ministro de Relaciones Exteriores, M. Pichon, recibió a los corresponsales de los diarios italianos, franceses, ingleses, norteamericanos y japoneses. La reunión se celebró en la sala del supremo consejo interaliado. Les manifestó que aún no se había recibido ninguna comunicación exacta u oficial de los gobiernos rusos; agregó que por los diarios se había informado de la actitud de los bolshevikis respecto de la invitación para la conferencia de la Isla Príncipes, pero que el gobierno no había recibido nada al respecto.

Manifestó el ministro que la invitación en forma alguna podía implicar el reconocimiento de los bolshevikis y que el supremo consejo interaliado no tiene la menor intención de reconocerlos. La invitación fué dirigida, en general, a todas las agrupaciones políticas rusas.

EL MOVIMIENTO MONARQUICO PORTUGUES

LISBOA, enero 27 — Ha causado excelente efecto el movimiento general de los voluntarios civiles en favor de la defensa de la república, pues ha contribuído poderosamente a la unión de todas las agrupaciones republicanas, prescindiendo de todas sus divergencias.

Los prisioneros políticos tomados últimamente en Santarem ofrecieron incondicionalmente sus servicios al gobierno contra los monárquicos. Entre esos prisioneros figuran el mayor Castro, que se había logrado escapar de la prisión y se presentó voluntariamente en esta emergencia.

Las bajas durante la lucha en Lisboa fueron de 12 muertos y 51 heridos.

Continúan avanzando hacia el Norte las tropas enviadas de Lisboa.

ACCIDENTE MARITIMO

NUEVA YORK, enero 27—El vapor "Hostilius" llegado a este puerto procedente de Buenos Aires, anuncia que el 24 de enero en latitud 37 grados 19 minutos y longitud 72 grados y 5 minutos, encontró un mástil de sesenta pies de largo atado al casco de un buque hundido en ese paraje.

SITUACION RUSA

LONDRES, enero 27 — Un despacho de Copenhague dice que, según informaciones recibidas de Reval, Trotzky logró escapar de Narva antes que la ciudad fuera ocupada, pero un regimiento de guardias rojos lo apresó.

Los guardias rojos mataron a numerosísimos burgueses en Narva y a gran número de pobladores en las aldeas vecinas, porque no estaban en condiciones de pagar la fuerte contribución que les impusieron.

Agrega la información que los bolshevikis avanzan sobre Libau, que será defendida por la escuadra británica que se encuentra en esas aguas.

LAS ELECCIONES ALEMANAS

LONDRES, enero 27 — Anuncian de Ginebra que el resultado de las elecciones alemanas arroja para los socialistas de la mayoría 11.112.450 votos; para el partido cristiano del pueblo, antiguo centrista, 5.338.804; para el partido nacionalista, 2.789.196; para los socialistas independiente, 2.188.305; partidos de los pueblos alemanes, 1.110.408 y para los demócratas 5.552.930.

EL SECRETARIO LANSING

WASHINGTON, enero 27 — Anuncian de París que el secretario de Estado, Mr. Lansing, actualmente en esa capital, como delegado a la conferencia de la paz, formará parte de la comisión especial designada para estudiar lo relativo a las responsabilidades de la guerra.

LA ASAMBLEA NACIONAL ALEMANA

PARIS, enero 27 — Según informaciones recibidas en esta capital, en Weimar se hacen grandes preparativos para el recibimiento de los miembros de la asamblea nacional, que se realizará en esa ciudad.

Para el funcionamiento de la asamblea fué requisado el palacio del ex gran duque.

HONDURAS

Fallecimiento de un ministro

TEGUCIGALPA, enero 27 — Acaba de fallecer el ministro del Interior, señor Francisco Mejíz.

COSTA RICA

Temores de revolución

NUEVA YORK, enero 27 — Telegrafían de Managua a la Associated Press que viajeros procedentes de Costa Rica dicen que el gobierno de esa república tiene acuartelados numerosas tropas, aplica la censura con gran rigor y hace registrar el equipaje de todos los pasajeros.

Todo indica que el presidente Tinoco teme que costarriquenses desterrados invadan el país desde las repúblicas vecinas.

NICARAGUA

Explosión de una locomotora

MANAGUA, enero 27 — Una locomotora hizo ayer explosión cerca de Masaya, y resultaron numerosos muertos y heridos.

Como en esa línea ocurrieron últimamente varios accidentes, el gobierno envió una comisión para que investigue.

MEXICO

Ministros de México en las potencias centrales

WASHINGTON, enero 27 — Anuncian de México que el gobierno resolvió no nombrar ministros en Alemania y Austria hasta que se conozcan las verdaderas condiciones de esas potencias centrales.

CHILE

EN PUNTA ARENAS

Los últimos desórdenes

SANTIAGO DE CHILE, enero 27—Los sucesos de Magallanes han preocupado la atención pública.

El gobernador de Magallanes y el coronel Contreras han comunicado al gobierno que con la llegada de tropas a Puerto Bories y Natales, ha quedado restablecida la autoridad y el orden.

El subdelegado, mayor Bravo, adoptó todas las medidas indicadas por la gobernación para proceder a desarmar a los revoltosos y detener a los culpables o comprometidos, y facilitar el procedimiento judicial a iniciarse.

—Los frigoríficos de Natales y Bories continuarán sus faenas mañana.

—De Punta Arenas informan que no hay novedad, siendo prematuros y exagerados los temores de algunos alarmistas.

Se espera la llegada del escuadrón de húsares, que les devolverá la calma quebrantada, porque la autoridad no adoptó medidas violentas antes de producirse los hechos, a causa de que las exigía la conducta de los carabineros de Natales. Esta ha sido apreciada por el subdelegado, y, según los juicios particulares, es digna de todo encomio.

Tres carabineros fueron asesinados, y el cuarto cayó en defensa del cuartel, defendiéndose en compañía de tres más contra toda la masa de sediciosos durante tres horas, aceptando entregar las armas a pedido del subdelegado, quien debió antes convencer al cabo que los mandaba de la inutilidad de la defensa.

Es digno de hacer notar que el cabo que exigió entregar el cuartel a la Cruz Roja, lo hizo previo inventario.

Se efectuó sin considerar la gravedad del momento, imponiendo respeto a los sediciosos.

—El presidente una vez que los ministros le anunciaron el movimiento les comunicó las órdenes e impartió severas medidas en los primeros momentos ante la gravedad de lo que ocurría.

A continuación se dió lectura a nuevos telegramas los que anuncian que los frigoríficos mañana reanudarán sus labores.

—Se acordó enviar un mensaje al Congreso para solicitar una pensión para las familias de los carabineros muertos en cumplimiento de su deber.

BRASIL

Instructores franceses para el ejército

RIO DE JANEIRO, enero 27 — Se hallan muy adelantadas las tramitaciones para contratar en Francia una misión militar a la que será confiada la instrucción de los jefes del ejército.

PERU

Duelo del canciller — Gestiones del profesorado—Manifestaciones políticas—Banquete—Situación de Venezuela.

LIMA, enero 27—El canciller no concurrió hoy a su despacho por fallecimiento de su señora madre, doña Manuela Salazar de García.

—Se inicia una corriente en el profesorado en favor de las gestiones para el aumento de sus haberes.

—Han empezado a iniciarse manifestaciones populares de los grupos políticos que auspician las candidaturas de los señores Leguía y Aspíllaga.

Se produjeron conflictos callejeros, que llegaron a tomar serias proporciones, originando la intervención de la policía.

—El cónsul del Japón ofreció un banquete al doctor Amador Solar, nuevo ministro en la Argentina.

—El cónsul de Venezuela ha declarado que el orden público, en su país, permanece inalterable.

REPUBLICA ORIENTAL

CONGRESO DE EXPANSION ECONOMICA Y ENSEÑANZA COMERCIAL

LA CEREMONIA INAUGURAL

MONTEVIDEO, enero 27—Pasado mañana a las 9 de la noche se realizará en el salón de actos públicos de la Universidad el acto solemne de la inauguración del primer congreso americano de expansión económica y enseñanza comercial.

Previamente los delegados se reunirán en sesión preparatoria para designar al presidente y secretarios efectivos, siendo muy posible que para el primero de los cargos citados se designe al doctor Claudio Williman.

El acto inaugural será presidido por el ministro de Instrucción Pública doctor Mezzera, quien pronunciará un discurso en nombre del Poder Ejecutivo declarando inauguradas las sesiones del congreso.

Mañana deben llegar a Montevideo los delegados brasileños, quienes hacen el viaje por tierra, encontrándose actualmente en Rivera.

SESION EN DIPUTADOS

En la Cámara de Senadores

MONTEVIDEO, enero 27 — Al empezar la sesión de la Cámara, el diputado Andreoli manifestó que una representación del alto comercio le visitó con el propósito de manifestarle que el comercio era contrario al proyecto sobre descanso rotativo por los perjuicios que le ocasionaría, pero en cambio aceptan el descanso dominical con el complemento de la tarde de los días sábado.

En seguida el diputado Andreoli entregó dos solicitudes firmadas por comerciantes y empleados en aquel sentido.

Sin observación se aprobó en ambas discusiones el proyecto que autoriza al Ejecutivo para disponer de rentas generales hasta la cantidad de 30.000 pesos para gastos de la delegación ante la conferencia de la paz.

Se sancionó después, con varias enmiendas, el proyecto sobre ahorro postal, continuando en seguida la discusión del proyecto de presupuesto de la Asistencia Pública. También celebró sesión el Senado aprobando los proyectos de creación de las inspecciones regionales de instrucción primaria, el que se refiere a los ascensos militares, otro que refuerza algunos rubros de instrucción primaria y el de presupuesto de la contaduría general del Estado, continuando después la discusión del proyecto que concede el beneficio de la jubilación a los ex cobradores y recaudadores de impuestos municipales.

—Llueve a intervalos con bastante violencia.

DELEGACION DE OBREROS DE CHILE

MONTEVIDEO, enero 27—Llegó la delegación de obreros católicos de Chile, trayendo un saludo a los obreros católicos uruguayos.

Mañana darán conferencias públicas aquellos delegados para exponer la situación actual del proletariado chileno.

LA EXPOSICION AGRICOLA INDUSTRIAL

MONTEVIDEO, enero 27 — Son muy obsequiados los delegados a la exposición agrícola industrial sudamericana, que fué inaugurada ayer.

Los miembros de la comisión de fomento rural los atienden constantemente.

El ministro de Industrias los obsequiará mañana con un banquete.

—Numeroso público visitó los locales de la exposición agrícola industrial sudamericana, donde varias bandas de música dan conciertos.

Los jurados siguen desempeñando sus tareas y deberán expedirse en la corriente semana.

—Gana terreno la idea de organizar para el año 1925, con motivo del primer centenario de la independencia nacional, una gran exposición sudamericana.

EL VAPOR "PRINCIPE DI UDINE"

MONTEVIDEO, enero 27 — La agencia del vapor "Principe di Udine" informa que ese vapor pasará a las dos de la madrugada para ésa.

Aquí no hará otra operación que tomar práctico.

La conferencia de la paz—Encomiendas postales—Proyecto de nacionalización de italianos.

MONTEVIDEO, enero 27 — Se reunió ayer un grupo de estudiantes de las diversas facultades, con objeto de cambiar ideas respecto a la mejor forma de expresar a los poderes públicos la simpatía con que cuenta entre los universitarios la candidatura del doctor Juan Antonio Buero, para delegado del Uruguay a la conferencia de la paz.

Después de un cambio de ideas se resolvió formar un comité integrado por representantes de todas las facultades, el que tendrá que redactar un manifiesto que será suscripto por todos los estudiantes que se adhieran a la idea.

—En el club Italia, se efectuó la segunda asamblea para discutir el proyecto de adopción de la ciudada-

nia uruguaya de parte de los italianos residentes en el Uruguay.

El proyecto fué aprobado, aunque por muy pocos votos de mayoría, después de una larga y acalorada discusión.

El ministro italiano, cumpliendo instrucciones recibidas de Roma, conferenció con el ministro interino de Relaciones Exteriores, sobre el mismo asunto.

El diplomático italiano ha informado que su gobierno ha aprobado las determinaciones por él adoptadas, respecto a aquel proyecto y que se hallan condensadas en la declaración que ya publicamos.

De esa declaración se remitió copia a las comisiones directivas de todas las sociedades e instituciones italianas establecidas en esta República.

De la conferencia entre los ministros, a que hemos hecho referencia, ha resultado que el gobierno uruguayo está completamente ajeno al propósito que se persigue con aquel proyecto.

Partida de la división norteamericana—Aparición de la epidemia en los equinos—Inspección a las colonias.

MONTEVIDEO, enero 27 — Partió la división naval norteamericana, al mando del almirante Caperton, con destino a Río de Janeiro.

—Se informó a la policía sanitaria animal de la aparición de la meningitis caballar en algunos establecimientos de campo del departamento de Paysandú.

La enfermedad se presenta con caracteres benignos.

—Regresaron esta tarde, los miembros de la comisión honoraria de colonización, que fueron a inspeccionar las colonias de Paysandú y Río Negro.

Adoptaron allá algunas medidas para realizar la entrega de los títulos definitivos de las tierras a los colonos que han cumplido con sus compromisos con el Estado, que son la mayoría.

Esa entrega se efectuará en el transcurso del mes de febrero.

Dicen que el rendimiento del trigo en aquellas colonias ha sido este año bastante escaso, pues apenas alcanzó a un promedio de seis hectolitros por hectárea, cuando la cosecha anterior arrojó un promedio de 12 hectolitros.

No es extraño que haya ocurrido eso, pues el fenómeno ha sido general en todo el país, y se debe a las excesivas lluvias caídas en época inoportuna.

Los labriegos, por otra parte, se resarcirán de los perjuicios con la cosecha de maíz, lino y alfalfa, las que prometen grandes rendimientos.

Regreso de fuerzas militares — Promociones en el ejército

MONTEVIDEO, enero 27 — Por disposición del estado mayor del ejército las fuerzas militares que habían venido a la capital con motivo de la agitación obrera, han regresado hoy a los puntos en que estaban de guarnición.

La movilización de las referidas fuerzas costará al erario 80.000 pesos por los gastos de trasporte, alimentación, etc.

El general de división José Nemesio Escobar, jefe de la zona militar número 4, solicitará su retiro de los cuadros activos del ejército, debido a su salud quebrantada.

Con ese motivo se efectuarán promociones de las oficinas superiores, diciéndose que el general Julio Dufrechou será ascendido a general de división, y el coronel Juan A. Pintos a general de brigada.

—Se comunicó oficialmente que a fines de febrero llegará el nuevo ministro peruano doctor Víctor Andrés Belaúnde.

—Se afirma que se nombrará al señor Daniel Martínez Vigil director de la biblioteca y museo pedagógico, por haber solicitado su jubilación el actual director Gómez Ruano.

—La comisión de fomento del Senado ha informado favorablemente el proyecto ya sancionado por la Cámara de Diputados sobre la adquisición del ferrocarril uruguayo del Este, y el ramal de La Paloma a Rocha.

Este proyecto dará motivo a un interesante debate, pues el senador Sosa lo impugnará extensamente, a cuyo efecto vendrá a la capital desde Punta del Este, donde se encuentra veraneando.

—Informes de origen fidedigno hacen saber que se ha resuelto en las esferas oficiales el asunto referente a la presidencia del Senado y la asamblea general.

El 15 de febrero, al inaugurarse el nuevo período legislativo, será reelegido el doctor Ricardo Areco, como presidente, primer vicepresidente el doctor José Espartel, y segundo vice el doctor Florencio Aragón Etchart.

—Se anuncian los siguientes cambios militares:

El actual segundo jefe del regimiento de artillería número 4, sargento mayor José de San Martín, pasará a desempeñar igual puesto en el regimiento de caballería núm. 11, vacante por ascenso del segundo jefe Vicente Vivas; para 2.o jefe del regimiento de artillería núm. 4, el sargento mayor Hispano Martínez; para 2.o jefe del batallón número 1, por ascenso a coronel graduado del mayor Manuel Losa que lo desempeñaba, al sargento mayor Ulises Monegal. El sargento mayor doctor José Z. Polero para jefe de remonta del ejército, sargento mayor José Sosa para 2.o jefe del batallón número 11, vacante por ascenso del teniente coronel Etcheverry que lo desempeñaba.

Los maestros de banda ascendidos a sargentos mayores Pedro Macchi Angel Metallo y Nicolás Bonomi pasarán a la lista de disponibilidad, de acuerdo con la ley respectiva que ordena que sean capitanes los maestros de banda.

El teniente coronel Santiago Acuña será nombrado 2.o jefe del 7.o de infantería vacante por ascenso a coronel graduado del teniente coronel Héctor de los Santos que lo desempeñaba.

ACTUALIDAD

La huelga del Congreso

La Cámara de Diputados no ha podido celebrar varias sesiones porque la mayoría de sus miembros, faltando a su deber, no asistieron en el número indispensable para formar quórum. Y esa inexcusable ausencia de los representantes del pueblo se ha producido no obstante la circular de la secretaría que los concitara en términos insinuantes y oportunos, a no retardar por más tiempo la consideración de los asuntos que fueron objeto de la convocatoria extraordinaria.

El ausentismo legislativo es un mal crónico de nuestro parlamento. En épocas de simulación del régimen democrático, cuando los diputados recibían su mandato de las oligarquías adueñadas del poder, se explicaba el fenómeno, considerándolo como una consecuencia fatal de la usurpación que anulaba la responsabilidad del mandatario al despojar de su soberanía al mandante. Cámaras constituídas al margen del voto libre no tienen, se decía, por qué preocuparse preferentemente del servicio público vinculado a sus funciones, ni por qué sentirse responsables, ante una opinión que no le había otorgado la investidura, de la mayor o menor displicencia con que desempeñaran el cargo.

Pero, por suerte para la habilitación de las instituciones argentinas, la Cámara ha reconquistado en los últimos años sus genuinos caracteres constitucionales, por cuyo motivo puede sostener sin agravios para la verdad, que es ella la expresión fiel de la voluntad del electorado nacional. Han desaparecido, por consiguiente, los vicios orgánicos que obstaban a que los diputados se conceptuaran delegados de la mayoría cívica del país y, en tal concepto, moralmente compelidos a emplear todas sus actividades en pro del bienestar general.

Y, sin embargo, por singular anomalía, que en el fondo es efecto de la inercia todavía dominante, a pesar de la radical reforma en la constitución del cuerpo, la representación popular se sigue comportando tan perezosamente y tan insensible en el lleno de su cometido, como cuando sabía que de sus actos solamente iba a rendir cuentas ante los oficialismos poco severos que la habían diplomado.

No tenemos para qué representar una vez más la alarmante situación que crea a la república la incuria del Congreso para votar las leyes de vital importancia que esperan su sanción. Va a vencer el primer mes del nuevo ejercicio económico y la administración no cuenta aún con el presupuesto definitivo que fije su funcionamiento normal. Y si en el orden de los gastos la irregularidad es grave, no resulta mejor la suerte de las finanzas, ya que tampoco existen las leyes de impuestos, según las cuales ha de procederse a la percepción de las rentas fiscales. La sanción de duodécimos, a que parece aficionarse la noncuranza parlamentaria, puede ser un recurso heroico, admitido excepcional y transitoriamente para impedir daños más graves, pero está muy lejos de resolver, con la seriedad y la eficacia que el asunto comporta, el problema arduo de proveer a las necesidades administrativas de la Nación.

Son también de actualidad palpitante y de alta trascendencia para el presente y futuro de la patria, las leyes sociales que debe dictar el parlamento para mejorar la condición de las clases obreras y conjurar así agitaciones que han tenido ya ensayos inquietantes y que, sin duda, se condensarían como temible peligro sobre el porvenir inmediato de la república, si la sabiduría y la prudencia de los poderes públicos no encontraran soluciones satisfactorias a las exigencias formuladas por la masa trabajadora.

Tanto las leyes financieras, como las sociales, a estudio del Congreso, justificarían por su importancia y urgencia que la Cámara se impusiese tareas suplementarias para discutirlas y votarlas. Declinando esa actitud patriótica, la mayoría de sus miembros deserta su puesto de labor e impide que el cuerpo se reuna. Si la opinión no se muestra olvidadiza, es fácil anticipar que, ahora que ella ha reasumido su soberanía, no ratificará su confianza a los diputados que tan indolentemente descuidan sus obligaciones. Y por la necesidad de que esa situación termine, es que anotamos complacidos la resolución adoptada por los diputados conservadores y demócratas, que publicamos en la sección correspondiente, la cual tiende a conseguir que la Cámara se reuna con regularidad, y, en su defecto, a que las responsabilidades aparezcan deslindadas claramente.

Fomento del tiro

La enseñanza práctica del tiro, tan prestigiada en las grandes potencias, asume una importancia capital en nuestro caso particular, como uno de los recursos para llenar parcialmente el vacío de la instrucción militar de la juventud no incorporada a las filas, es decir, de la mayor parte de las reservas del ejército permanente.

Esa finalidad, imperativamente impuesta por los intereses de la defensa nacional, debiera inspirar a los poderes públicos para caracterizar la práctica del tiro con armas de guerra, como una institución fundamental que debe sostenerse a todo trance, como un objetivo permanente del patriotismo, como una necesidad vital de nuestro crecimiento progresivo, como el medio más eficaz de asegurar la paz.

El estado precario de esta enseñanza, hasta hoy casi íntegramente confiada a la iniciativa y pertinacia de las sociedades de tiro, cuando debiera ser oficial y obligatoria como una parte esencial de nuestra potencia militar, requiere una reorganización fundamental, para propagarla en todo el territorio de la Nación, para tener una fiscalización segura de sus resultados y para sufragar todos los gastos indispensables dentro del más riguroso régimen económico.

Lejos de estas tendencias previsoras de la organización nacional, y en vez de encarar de lleno la solución franca del problema, la acción del gobierno parece haberse orientado en el sentido de suprimir partidas del presupuesto de la dirección de tiro y gimnasia, como si se tratara de gastos más o menos superfluos.

Los 114.600 pesos anuales que el presupuesto de 1918 destina para subvenciones a las sociedades de tiro "oficializadas", durante diez meses han sido reducidos a cien mil. Al redondear así la cantidad, es muy posible que se haya pensado que los 14.600 pesos de economía anual se reducen a 1460 mensuales, que distribuídos en los ciento y tantos polígonos de tiro, se traducen en una disminución de 10 pesos mensuales del promedio de las mencionadas subvenciones.

Es evidente que diez pesos más o menos para una sociedad de tiro próspera, que recibe gratis del gobierno las armas y los cartuchos y que cobra a los que tiran, no es cuestión de mayor monta que pueda fundar una observación; pero no se trata solamente de las sociedades existentes.

El fomento de la enseñanza práctica del tiro es uno de los gastos cuyo crecimiento anual deben prever los presupuestos, como el de las ropas de las criaturas en plena edad de crecimiento, tanto más cuanto que todos los niños no están aún vestidos, o que la familia puede aumentar, como sucede con la institución que nos ocupa, ya que el país, en el estado actual, no tiene sino una mínima parte de los núcleos de tiro que necesita, y ese déficit aumentará cada año por el crecimiento incesante de la población.

Cuando se encare a fondo la reorganización de este servicio, posiblemente realizaremos economías capaces de compensar en gran parte los gastos de la oficialización efectiva de los actuales polígonos y la creación de los que faltan en un período dado de tiempo.

Entretanto, debemos decir que esas amputaciones del presupuesto de guerra serán funestas al fomento de la enseñanza práctica del tiro y que el Congreso haría bien en detenerse un poco sobre el ítem 9 del inciso 1.° (departamento de Guerra) para dar una forma más racional a esas partidas del presupuesto en estudio, cuya trascendencia no puede escapar a la perspicacia de la comisión respectiva.

POLITICA PORTUGUESA

EL NUEVO GABINETE

La grave situación creada en Portugal por el levantamiento de los elementos monárquicos ha tenido la virtud de provocar la unión de los diversos grupos republicanos. Ante el peligro que amenaza a la República, los defensores de ésta han depuesto —aunque sea transitoriamente— sus divergencias de detalles y sus animosidades y sus querellas, para formar filas unidas que puedan oponerse, con buen resultado, al avance de los monárquicos.

El gabinete dimisionario comprendió que la unión de los republicanos era indispensable, y para facilitarla ofreció al presidente, Canto e Castro la renuncia. Al mismo tiempo elementos de las distintas tendencias republicanas habían celebrado reuniones para deponer las hostilidades partidistas ante el enemigo común.

Resultado de esto ha sido la formación del nuevo gabinete presidido por José Relvas, personalidad que dentro del partido republicano goza de prestigio y cuya energía sabrá seguramente mantener la disciplina indispensable en los actuales momentos.

Secundarán la obra de Relvas, ministros como Egas Moniz, de sólida reputación como diplomático hábil, que cuenta con elementos y que ha realizado una intensa labor en favor del régimen republicano.

Otra personalidad, el general Alberto Silveira, figura al frente del ministerio de Guerra. El año 1911, en el gabinete Augusto Vasconcellos, fué también ministro de Guerra y realizó una obra aplaudida por parte del elemento militar. Su figura cuenta con muchas simpatías en el ejército.

Completan el gabinete personalidades como el doctor Couceiro da Costa, Jorge Núñez y Carlos Maia, a los cuales se unirán otros elementos republicanos para desempeñar algunas carteras aun vacantes y que desempeñará provisionalmente el jefe del gabinete.

APUNTES PARLAMENTARIOS

EN LA CAMARA DE DIPUTADOS

REUNION EN MINORIA

La jubilación de ferroviarios

OTRAS INFORMACIONES

A la hora habitual se reunió ayer la Cámara de Diputados, en minoría. Encontrábanse en el recinto 49 legisladores.

Propuso el señor Ferrarotti que se invite por telégrafo a los diputados ausentes para que concurran a la sesión de hoy, haciéndoles presente que si así no lo hacen se tomarán con ellos las medidas que el reglamento y la Constitución establecen.

Pregunta el diputado Molina cuántos diputados se encuentran en la capital, y el secretario le informa que setenta y cinco.

El señor Araya hace indicación de que se publique diariamente el nombre de los diputados inasistentes.

Piensa el doctor Dickmann que la falta de quórum puede obedecer a un propósito deliberado de inasistencia, cuya razón podría buscarse en el debate político en que está ocupando su tiempo la Cámara. De manera que, si se fijara un día para empezar la consideración del presupuesto, es probable que habría de conseguirse número.

A juicio del señor Ferrarotti, esa determinación no se puede adoptar en minoría.

Propone el señor Fernández que se cumpla estrictamente el artículo 11 del reglamento, según el cual los diputados que se ausenten sin licencia perderán su derecho a las dietas correspondientes.

En opinión del doctor Melo, conviene mantener la sesión en minoría hasta las 5 [illegible], mientras tanto, la presidencia [illegible] llamar por teléfono a los diputados inasistentes. Igualmente debe [illegible] aceptarse los temperamentos propuestos por los diputados Araya y Ferrarotti.

Podría publicarse una estadística de los inasistentes, dice el doctor Araya, y de esa manera saldría el país los nombres de los cuarenta o cincuenta diputados que jamás concurren a las sesiones.

Se vota [illegible] por telégrafo a los diputados ausentes, invitándoles a asistir a la sesión de hoy, y resulta afirmativa.

El diputado Maidana quiere dejar constancia de que si los legisladores [illegible] tuvieran espíritu de solidaridad con el Presidente de la República, no faltarían a las sesiones. A eso contesta el señor Araya diciendo que son diputados de todos los sectores los que no concurren a la Cámara.

Se produjo un breve cambio de pareceres respecto a la publicación del nombre de los inasistentes, pero nada se resolvió al respecto, debido a que hubo que votar una moción previa, de levantar la sesión en minoría.

Así se hizo a las 5.35 p. m.

—

Después de esa breve sesión en minoría, se reunieron los diputados demócratas y conservadores y adoptaron las siguientes resoluciones:

Ofrecer el concurso de los diputados de la derecha al señor presidente Goyeneche, asegurándole una asistencia de 25 a 30 diputados permanentemente, a fin de asegurar el quórum para las sesiones, comprometiéndose a permanecer en ellas el tiempo que las mismas duren.

Llamar telegráficamente a todos los diputados que se encuentran fuera de la capital y pertenecientes a la derecha, a fin de realizar el propósito enunciado.

Constituir una comisión compuesta por los señores Ernesto E. Padilla, Adrián C. Escobar, Julio C. Raffo de la Reta y Evaristo Pérez Virasoro, a fin de que haga saber a la presidencia de la Cámara este propósito, y tenga a su cargo el cumplimiento del mismo.

Esta comisión se trasladó al despacho del señor presidente Goyeneche, y le hizo saber lo acordado entre los diputados de la derecha.

—

La Cámara de Senadores está convocada para celebrar sesión hoy, a fin de ocuparse de los asuntos que figuran en la orden del día, y de la presentación de la comisión de investigación judicial del otro cuerpo legislativo, sobre el juicio político al juez letrado del territorio del Chubut, doctor Valentín Arroyo.

—

Los senadores Roca e Iturbe, de la comisión de legislación del Senado, se reunieron ayer, con asistencia del Ministro de Obras Públicas, y se ocuparon del proyecto sobre jubilación de ferroviarios, aprobado por el otro cuerpo legislativo.

Se conversó, en primer término, sobre el fondo de jubilación, a cuya formación contribuirá también el gobierno nacional en una proporción que complete la suma entregada por los obreros y por la empresa. Así, la comisión calcula un capital de 100 millones de pesos y que estará a cargo del gobierno un 7 por ciento (es decir, 7.000.000 de pesos; un 8 por ciento a cargo de las empresas, y un 5 por ciento a cargo de los empleados.

Las proporciones enunciadas son cálculos realizados por la comisión, y cabe observar aquí que el Ministro de Obras Públicas ha expresado a la comisión que el Poder Ejecutivo está de acuerdo en contribuir a la formación del fondo de jubilación, y que actualmente las reparticiones técnicas del ministerio preparan cálculos y planillas demostrativas que servirán para ilustrar mejor la discusión.

Dichos elementos de estudio, según manifestó el ministro a la comisión, serán enviados a la misma en el curso de la semana.

Por su parte, la comisión ha creído conveniente invitar a una reunión a los representantes de las empresas, para cambiar ideas sobre determinados puntos en tela de juicio, y esto se hace, no obstante conocer, en sus puntos fundamentales el pensamiento de las empresas, las cuales durante el período anterior formularon diversas gestiones al Senado sobre el particular. Esta reunión se realizará mañana por la tarde en la sala de deliberaciones de la comisión.

En cuanto a los obreros, han iniciado ante los senadores gestiones para que se modifique el proyecto en lo que respecta al límite de la edad y a los años de servicios pudiéndose afirmar que los obreros estiman que 27 años de servicios y cincuenta de edad son suficientes a los efectos de la jubilación. Entienden los obreros que el retiro voluntario puede hacerse a los 45 años de edad con 27 de servicios; pero en ese caso se podría establecer una rebaja de 25 por ciento en el monto de la jubilación.

Después de prolongadas deliberaciones, aunque ésta no sea una resolución definitiva, la comisión parece que se inclina a fijar 30 años como servicios.

Los obreros, como decimos, se han dirigido a diversos miembros del Senado, entre ellos al senador Leopoldo Melo, quien ha hecho gestiones sobre el particular en el seno de la comisión.

Otro de los puntos que se han discutido es el referente a la situación de los empleados de los ferrocarriles del Estado, que han continuado hasta la fecha bajo la jurisdicción de la ley de jubilaciones y pensiones civiles; muchos de esos empleados están próximos a jubilarse, y, de acuerdo con la ley de jubilación que se dicte, tendrán una suma menor a la que les corresponde si continuan acogidos a la ley actualmente en vigor. Por eso es posible que se incorpore una disposición de carácter transitorio para esos empleados, a fin de contemplar la situación especial que la nueva ley les creará.

También se conversó en el seno de la comisión sobre los empleados que han cumplido con exceso el límite de edad y de servicios que fijará la ley, y que actualmente trabajan en las empresas ferroviarias. La jubilación de éstos traerá una merma inmediata al fondo de jubilación, y para ello se piensa, aunque esto tampoco tiene carácter de una resolución, porque no está terminado el despacho, fijar sumas determinadas, cuya fuente especificará el despacho, después que se hayan oído a las empresas y al Ministro de Obras Públicas.

Se cree que el despacho de la comisión sobre este asunto estará listo en el curso de la actual semana.

—

La nómina oficial de los diputados inasistentes a la reunión de ayer es la siguiente:

Con aviso: diputados radicales, Aldao, Berrondo, [illegible], Isnardi, Enrique Martínez, José María Martínez, Páez, Robles Castro, Carlos Rodríguez, Saguier, Soaje y Vaca Narvaja. Conservadores, Nicolás Avellaneda, Barceló, Demaría, Jiménez Beltrán, Santamarina; [illegible] demócratas, Carrasco, Méndez Casariego y Usandivaras. Total: 13 diputados radicales, 5 conservadores y 3 demócratas.

Sin aviso: diputados radicales Becú, Carranza, Ferreyra, [illegible], Diógenes Hernández, [illegible], Montes, Oyhanarte, Quiroga, Jorge Raúl Rodríguez, Vergara, [illegible], Remonda Mingrand y Cordero; diputados conservadores Jaramillo, [illegible] Alejandro Moreno, Pagés, Pueh, Alfredo Rodríguez, Sánchez Sorondo, y [illegible]; diputados demócratas, [illegible], Leguizamón, [illegible], Zavirla y Sojari. Total: 17 [illegible] radicales, [illegible] conservadores [illegible].

—

El diputado Araya, presidente del comité nacional ha resuelto invitar a una reunión para hoy antes de entrar a sesión a los miembros del grupo parlamentario radical.

—

El presidente de la Cámara pasó ayer una circular a los diputados inasistentes para obtener su concurrencia a la sesión de hoy, en vista de la urgencia y necesidad que existe en tratar los asuntos sometidos a su consideración.

—

El Centro Vitivinícola Nacional presentó una nota a la Cámara de Diputados para auspiciar el proyecto del Poder Ejecutivo sobre el nuevo impuesto a la sidra.

La nota hace las siguientes consideraciones:

Es necesario propender por todos los medios al mayor consumo de vino nacional, dando así una benéfica difusión a la industria vitivinícola, cuyos productos son hoy una honra para el país. Y las mayores restricciones y gabelas impuestas a los productos de esta índole, que se importen del extranjero, favorecen a la vitivinicultura nacional que por diversas y complejas causas está pasando por un período de intensa crisis.

Por otra parte, la disminución en la importación de sidra, si ella ocurriera por el nuevo gravamen proyectado, beneficiaría también a la fruticultura del país, en el que es posible el cultivo de numerosas variedades de manzanos, como también el establecimiento de la industria de elaboración derivada; se tienen datos reveladores, en el trabajo presentado al congreso forestal y frutal celebrado en La Plata en el año 1911, por el ingeniero agrónomo señor Tomás Amadeo, se pondrá entonces también, a la implantación de una nueva industria nacional.

Significa por último la nota que en general los consumidores de sidra en nuestro país, conceptúan a ésta como un vino cualquiera, por lo que se disminuye en muchos casos el consumo del vino argentino, irrogando a los que lo elaboran un perjuicio.

—

El senador Leopoldo Melo envió ayer a la Cámara de que forma parte una nota en la que solicita licencia para faltar a las sesiones que se realicen en el presente período de sesiones extraordinarias, pues tiene el propósito de ausentarse del país para realizar un rápido viaje a Europa.

El doctor Melo no concurrió ayer a la reunión que debía realizar la comisión de negocios constitucionales, y a fin de integrar ésta y la comisión de acuerdos, se hará moción en la sesión que debe efectuar hoy el Senado, o en la primera que se realice, en el sentido de que se designen a los miembros que han de reemplazar en ellas al doctor Melo.

—

El diputado nacional doctor Carlos F. Melo—como anunciamos hace varios días—ha presentado un extenso proyecto de ley relativo a la entrada, tránsito, reexpedición, residencia, domicilio y expulsión de extranjeros. De ese proyecto damos a continuación los dos primeros capítulos del título primero, el cual trata "de los extranjeros y su entrada a la República".

Artículo 1.o — Extranjeros, para los efectos de esta ley, es toda persona que no fuese argentina, por nacimiento, opción o naturalización, según lo prescripto en los artículos 1.o a 6.o, de la ley número 346, o de las leyes de nacionalidad y naturalización que se dictasen en adelante; o que, siéndolo, hubiese perdido la nacionalidad o la ciudadanía, y no hubiese sido legalmente rehabilitado.

DE LA ADMISION DE LOS EXTRANJEROS Y DE CAUSAS QUE LOS INHABILITAN PARA ENTRAR AL TERRITORIO ARGENTINO.

Artículo 2.o — Los extranjeros pueden entrar al territorio argentino siempre que no se hallen afectados de alguna de las inhabilidades previstas en esta ley.

Artículo 3.o — Están inhabilitados para entrar en el territorio:

a) Por causas físicas o mentales:

Primera. Los extranjeros que se encuentren atacados por cualquier enfermedad aguda o crónica, repugnante o contagiosa o que signifique un peligro para la salud pública.

Segunda. Los que procedan de lugares que hayan sido o sean declarados infectados por el Poder Ejecutivo previo informe del Departamento Nacional de Higiene.

Tercera. Los que se hallen en estado de idiotez, de imbecilidad, o estén atacados de epilepsia, o afectados actualmente o lo hayan estado dentro de los cinco años precedentes, de enajenación mental, o hayan tenido en época anterior dos o tres ataques de enajenación mental.

Cuarta. Los mutilados en la guerra y en general los que tengan alguna anormalidad o deficiencia física o mental que a juicio y certificado del perito médico y declaración de los funcionarios encargados de aplicar esta ley los coloque en condiciones evidentes de inferioridad para proveer a las necesidades de la existencia o pueda perjudicar por la generación al tipo físico y mental normal de la sociedad.

Quinta. Los analfabetos.

Sexta. Los varones, que hayan cumplido cincuenta años y las mujeres que hubiesen cumplido cuarenta, salvo el caso de que viniesen con sus hijos hábiles o fuesen traídos por éstos si estuviesen ya domiciliados, siempre que estos hijos o sus padres tuviesen medios propios para subsistir en la República.

Artículo 4.o — Las incapacidades morales por las cuales se impedirá la entrada a los extranjeros son las siguientes:

Primera. Ser vagabundo.

Segunda. Ser mendigo profesional.

Tercera. Haber sido o ser prostituta, venir a ejercer la prostitución o haber lucrado o procurado lucrar o venir a lucrar en cualquier forma con ella.

Cuarta. Ser sodomita o adolecer de cualquier otra turpitud moral grave.

Quinta. Ser prófugo, condenado o acusado por delito común en tribunales de un Estado extranjero que pueda reclamar la extradición a la República Argentina.

Sexta. Haber sido reincidente, o haber concluído de cumplir una condena, o sido indultado por delitos comunes que hayan merecido pena corporal, en los diez años anteriores.

Séptima. Haber formado o formar parte de una asociación para cometer delitos, aun cuando no se haya cometido todavía delito alguno.

Octava. Hallarse comprendido en una resolución de expulsión del territorio de la República.

Novena. Haber hecho o hacer propaganda de abolición violenta de toda forma de organización social o contra las instituciones de defensa social, o empleado o predicado como sistema el asesinato de los funcionarios constitucionales, o usado o predicado el empleo de los explosivos o del incendio para ejercer intimidación o venganza en las luchas entre capitalistas y trabajadores; o venir expresamente a la República a hacer propaganda o a ejecutar actos que perturben el orden social o impidan la función normal de las instituciones.

Décima. Vivir de la seudo profesión de adivino o de cualquier otra forma de engaño análogo.

Undécima. No haber cumplido los catorce años salvo que se viniese con los padres, abuelos, tíos o hermanos que fuesen hábiles para entrar o que viniesen traídos por los padres, abuelos, tíos o hermanos que tuviesen ya domicilio en la República.

Artículo 5.o — Está legalmente inhabilitado para entrar al territorio el extranjero que carezca de los documentos comprobatorios de su identidad y calidad de acuerdo con lo prescripto en esta ley.

Artículo sexto. Son documentos comprobatorios:

a). De la identidad

Primero. La partida de nacimiento otorgada por los registros públicos correspondientes debidamente autenticada.

Segundo. El testimonio certificado extraído del registro militar dado por los funcionarios correspondientes, debidamente autenticado.

Tercero. El certificado dado por los funcionarios municipales, judiciales o policiales que tuviesen facultades para ello.

b). De la calidad.

Primero. Los certificados de la autoridad policial o judicial correspondiente al último domicilio de tener medios honestos de vida.

Segundo. Los certificados expedidos por los gobiernos extranjeros, por los establecimientos de enseñanza, por las instituciones de cultura, de industria, comercio, religión, arte; por jurados oficiales; y todo certificado o testimonio escrito auténtico dado por instituto, funcionario o corporación que acredite una aptitud profesional científica, artística o apostolado moral o religioso desinteresado, actos de abnegación o servicios prestados eficazmente a la sociedad.

Además del documento comprobatorio de identidad y del que acredite calidad, o en defecto de este último, los extranjeros para ser admitidos en el territorio argentino, deberán traer un certificado del cónsul argentino correspondiente, según el decreto que reglamentando esta ley debe dictar el Poder Ejecutivo.

Artículo 7.o — Los agentes diplomáticos y consulares de las naciones extranjeras y sus familias, así como los delegados de corporaciones científicas oficiales, o aquellas que traigan misiones de estudio de los gobiernos extranjeros, los miembros de los poderes públicos de otros Estados, con los cuales se halle en relación la República Argentina, los agentes diplomáticos y consulares acreditados ante el gobierno argentino o en tránsito para otro país y las personas de la familia de ellos, podrán entrar al territorio con la sola constancia de su identidad.

CONFLICTO PORTUARIO

Sin perspectiva de arreglo

GESTIONES INTERRUMPIDAS

No está todavía resuelto, ni en vías de resolverse el conflicto que desde el 7 del corriente está pendiente entre los armadores de cabotaje y sus obreros.

Después de la suspensión de las gestiones que hacía el prefecto general de puertos, se ha hablado de medidas que el Poder Ejecutivo iba a tomar para que cesara el paro general en el puerto, pero ninguna resolución se ha adoptado hasta ahora y la paralización completa ha continuado en todas las operaciones.

Los perjuicios que ésto sigue causando al comercio y al fisco son enormes. Desde hace veinte días no se descarga ni carga ningún bulto en el puerto. Los depósitos de aduana trabajan únicamente en la entrega de alguna carga a carros. La salida de trasatlánticos continúa suspendida y no pueden embarcarse numerosas personas que deben salir para Europa. Además, con excepción del tráfico con Montevideo, no hay movimiento de vapores fluviales, pues todos los servicios han sido suspendidos.

Ayer se celebraron nuevas conferencias entre el Ministro de Marina y el presidente del Centro de Cabotaje Argentino, en las cuales el último manifestó la causa que impidió a los armadores continuar tomando parte en las deliberaciones que se efectuaban en la prefectura general de puertos.

Los miembros del Centro de Cabotaje no reanudarán las negociaciones mientras el gobierno no garantice en alguna forma que serán cumplidas por los obreros las primeras bases del arreglo, que se dijo habían sido aceptadas por la Federación Obrera Marítima. Esas bases se refieren al restablecimiento de la disciplina a bordo, a la supresión del "boycott" y a la forma en que será admitido el personal en los buques de cabotaje el que será nombrado por los capitanes, desapareciendo de a bordo los delegados de la Federación.

También sabemos que los armadores insistieron en que los obreros marítimos fueran ampliamente enterados de las bases propuestas y como también del desarrollo de las gestiones.

—

Los armadores se reunieron ayer en el Centro de Cabotaje y los lancheros en su centro, y después de aprobar el temperamento seguido por los primeros, se resolvió someter el asunto en la sesión que hoy celebrará la Asociación del Trabajo.

Por su parte, el prefecto general de puertos nos ha manifestado que las gestiones de arreglo están interrumpidas y que continuarán en breve.

—

Los agentes de la prefectura siguen acuartelados, a causa del paro general del puerto. Desde los primeros días de la huelga, el personal de esa repartición no descansa, está en las oficinas de los destacamentos con el arma al brazo o distribuído en distintos puntos del puerto, vigilando los buques que no operan, para evitar cualquier avance de los huelguistas.

—

Ayer entraron en el puerto tres vapores de ultramar y salieron dos vapores para Montevideo. A esto se redujo el movimiento del puerto.

Hoy no saldrá ningún vapor para Montevideo.

—

Tenemos informes de que el domingo último, el prefecto general de puertos, capitán de navío Carlos G. Miranda, presentó al Ministro de Marina su pedido de relevo en ese cargo. En vista de esa solicitud, el señor Miranda no seguirá actuando en las gestiones entre los armadores y obreros.

CHILE Y PERÚ

DE CHILE

Santiago de Chile, enero 27 — Ha sido muy comentada en los círculos políticos y en los del gobierno la concurrencia del gobierno de Bolivia a las conferencias de la paz, que se verifica en Versalles.

Se plantea la necesidad de que Bolivia obtenga una salida por el Pacífico, reclamando la entrega de Tacna y Arica, mediante un arreglo con Chile y el Perú, como única consecuencia del derecho que toda nación tiene al mayor progreso y desarrollo.

El gobierno de Chile no ha podido menos que extrañarse que el de Bolivia no lo haya consultado antes de formular la presentación, y se supone que esa misma conducta ha observado con respecto al Perú.

El gobierno de Chile, informado oficialmente de la pretensión de Bolivia, espera el desarrollo de los acontecimientos para adoptar el temperamento que aconseja la situación en que ha querido colocarlo Bolivia.

Santiago de Chile, enero 27—En el consejo de ministros celebrado hoy se trató sobre la presentación del gobierno de Bolivia a las conferencias de la paz que se efectua en Versalles.

Después de una larga discusión fué comentada la situación en que se ha pretendido colocar a Chile, y se acordó expresar al gobierno de Bolivia, por intermedio del ministro residente en Santiago doctor Claudio Pinilla, al que se llamará mañana, la extrañeza que ha causado en las esferas del gobierno la actitud asumida por Bolivia.

En los círculos extraoficiales y en los corrillos del Congreso se hablaba hoy de que era absurda la pretensión de llevar a Chile ante un tribunal, cuando no hay litigio, y que todavía sea requerida por una nación que no es parte ni tiene derechos que alegar.

EL FALLECIMIENTO DEL SEÑOR JOSE SANTAMARINA

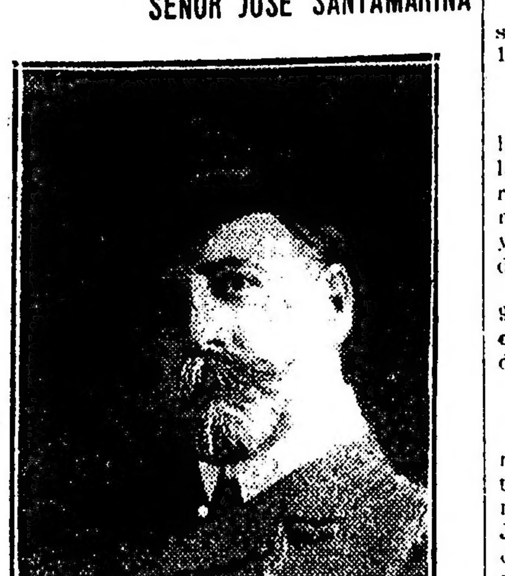

La noticia del fallecimiento del señor José Santamarina, publicada ayer por LA PRENSA y recibida de París en el momento de cerrar la edición anterior, no permitió adelantar mayores detalles sobre el doloroso suceso que ha enlutado uno de los hogares porteños más vinculados y conocidos.

El sábado anunció nuestro corresponsal en París la enfermedad del señor Santamarina, cuya muerte ha ocurrido el domingo por la tarde, según la comunicación recibida ayer, que dice así:

"**París**, enero 27. Domingo, a las 4.30 de la tarde falleció José Santamarina, a los 56 años. Rodeaban al extinto su esposa Sara Wilkinson, la señora de Arguello, el señor Jorge Gándara y señora, el doctor Eduardo Paz y el secretario del señor Santamarina, J. Rolfino. Falleció de bronco-neumonía-gripal, sin darse cuenta de la gravedad de su enfermedad. La agonía duró cinco horas. En vista de la gravedad de su estado, el doctor Eduardo Paz acompañaba al enfermo desde el jueves próximo pasado."

El señor Jorge Santamarina, único miembro de la familia del extinto que se encuentra actualmente en Buenos Aires, pues los demás se encuentran en el campo, recibió ayer de sus amistades muchas demostraciones de condolencia.

A la esposa del extinto, fueron enviados ayer muchos telegramas de pésame de sus numerosas relaciones.

MOVIMIENTO POLITICO

Unión Cívica Radical

Un grupo de delegados y presidentes de comités efectuaron anoche una reunión con el fin de cambiar ideas respecto a la elección de la mesa directiva del comité de la capital, que deberá efectuarse mañana por la noche, de acuerdo con la resolución adoptada en la última reunión del comité, cuando se aceptó la renuncia de todos sus miembros.

En esta reunión, los delegados presentes resolvieron sostener la siguiente lista:

Presidente, doctor José P. Tamborini; vice primero, Eduardo Tomaszewsky; vice segundo, A. Thamier; tesorero, J. Canale, y prosecretario, L. Magon.

Unión Democrática Cristiana

Esta noche a las 8.30, en Alsina 553 se realizará una conferencia a cargo de los señores Angel J. Lugea y [illegible] S. Valmagia, en honor de los señores [illegible] A. Godoy y M. Avalos.

Partido Unitario

La noche del 11 del mes de febrero próximo se reunirá en asamblea general los afiliados del partido Unitario, con objeto de discutir el proyecto de carta orgánica del mismo.

Partido Socialista Internacional

Mañana por la noche, en el salón Sarmiento 1374, se realizará una conferencia en la que hablarán el delegado al Congreso Socialista Internacional, ciudadano José F. Penelón, el concejal Juan Ferlini y José F. Grosso.

NOTICIAS VARIAS

Emilio Abal

Ayer el personal de nuestra casa fué sorprendido con la noticia del fallecimiento de Emilio Abal, uno de los buenos y viejos servidores del departamento de máquinas de LA PRENSA. Hace 19 años se incorporó Abal a los talleres de este diario, y siempre fué honrado y leal. Cumplió su deber diariamente, sin un solo desfallecimiento, y sin que le alcanzara una sola observación de jefes o compañeros. Afable y cariñoso, tuvo el halago de simpatías y afectos duraderos que supo granjearse con su vida modesta, austera y ejemplar.

Esta tarde, a las 4, serán inhumados sus restos en el cementerio del Oeste, y en nombre de sus compañeros de tareas hablará el jefe de máquinas, señor Luis Montmasson, para expresar el sentimiento de sincero pesar que ha causado en esta casa el fallecimiento de Abal.

Acuerdo de ministros

En el acuerdo de ministros celebrado recientemente en la residencia particular del primer magistrado, con asistencia del jefe de la comuna, se anuncia que se habló de diversos asuntos relacionados con la carestía de la vida; instalación de nuevas ferias francas en los barrios obreros de la metrópoli; venta municipal de carne; abaratamiento del pan con utilización de los hornos de los establecimientos públicos; adquisición de terrenos para construir casas destinadas a obreros y seguro en favor de todos los trabajadores.

Visita del Presidente a los hospicios de alienados

El Presidente de la República realizó ayer por la tarde una visita a los hospicios de alienados de esta capital.

Se aseguraba ayer que el primer magistrado dispondrá una investigación para esclarecer algunas denuncias que le han llegado sobre el régimen interno de aquellos establecimientos.

Recordamos con este motivo, que el Ministerio de Culto hace ya varios meses, ordenó una investigación en el Hospicio de Alienados, por denuncias formuladas por el doctor Pombo a la Sociedad de Beneficencia; sumario que aún no se conoce su resultado.

Circular a los gobernadores de territorios nacionales

El Ministerio del Interior ha pasado una circular a los gobernadores de territorios nacionales, haciéndoles saber que a ellos corresponde resolver sobre las denuncias o separación de los empleados que hayan designado en carácter provisional, en virtud de la facultad que les confiere el decreto de 30 de abril de 1917, y siempre que dichos empleados no hubieran sido confirmados por el Poder Ejecutivo.

Los gobernadores deberán remitir posteriormente todos los antecedentes al ministerio respectivo.

Saneamiento de la capital

El Poder Ejecutivo aprobó el plan propuesto de saneamiento de la capital federal para el año en curso, y autorizó a la dirección de obras sanitarias para invertir en su ejecución hasta la suma de 19.671.331 pesos, equivalente a los saldos de las autorizaciones acordadas.

El plan de obras aprobado es el complemento del que se ejecuta actualmente, aprobado por decreto de 31 de diciembre de 1917 y que forma parte del plan general que se desarrolla en cumplimiento de las leyes 6385, 8889 y 9468.

La jornada de ocho horas

Un núcleo de empleados de comercio ha constituído una agrupación pro jornada de ocho horas, con objeto de gestionar ante quines corresponda la implantación de la jornada de ocho horas de labor para los empleados del gremio.

Las adhesiones se recibirán en la secretaría provisional, calle Pozos 1052.

Asociación Ferroviaria Nacional

El 3 del mes próximo, a las 9 de la noche, en su local, Rivadavia 830, la Asociación Ferroviaria Nacional realizará asamblea extraordinaria de representantes, para tratar los proyectos de cooperativa, Banco y ayuda mutua.

Esta asamblea debió realizarse el 9 del corriente; pero fué suspendida en virtud de los sucesos que son del dominio público.

Homenaje al cardenal Cisneros

La comisión organizadora del homenaje al cardenal Cisneros, con motivo del cuarto aniversario de su muerte, designó a la señora María Julia Martínez de Hoz de Salamanca para que sea portadora del facsímil de la placa colocada en el templo de San Francisco, y que se destina a la Universidad de Alcalá de Henares.

Se acompaña a la placa un artístico pergamino, en el cual se lee una expresiva dedicatoria.

Viaje de sir Woodman Burbidge

A fines del próximo mes de agosto —como se anuncia en la sección telegráfica—se realizará el primer viaje aéreo entre Londres y Buenos Aires, partiendo de aquella capital un dirigible, cuya ruta será directa entre las dos ciudades.

El director general de la sociedad anónima Harrods, en Londres, sir Woodman Burbidge, ha tomado pasaje para ese viaje, según comunicación por cable, dirigida al señor Foucher, director gerente en Buenos Aires de esa firma comercial.

EL DIA SOCIAL

MAR DEL PLATA

(Por telégrafo, lunes 27)

Mañana se realizará en el Club el segundo concierto que ofrece el pianista Luzzatti. Ha sido preparado el siguiente programa:

Primera parte: "Gruta del Fingal", de Mendelssohn, por la orquesta Saletto.

Segunda parte: Andante Spianato y Gran Polonaise en mi bemol, de Chopin; orquesta y piano. Tewed Amour, Listz; valse Caprice de A. Luzzatti; fantasía en fa (op. 49), Chopin; Morte de Isolda, de Wagner, trascripción de A. Luzzatti para piano solo.

Tercera parte: Navarra, de Albéniz; Invitación a la valse de Weber; trozo de concierto de Fausig para piano solo.

—Muy animado y concurrido estuvo esta tarde el "te y danza" del Club. Estas reuniones que ya se han hecho de moda entre las familias de los socios, reunen todas las tardes un núcleo muy escogido de personas. Entre el elemento joven, se ha establecido la costumbre del baile durante la hora del te.

Vimos hoy entre otras en el salón del te, a las señoras:

Adela Saraza de Favier, Carmen Pereyra de Sauce, Rosa Amelia Barrenechea de Campos Urquiza, Adela Atucha de Gramajo, María Robertson Lavalle de Agote, Rosa Martínez Chas de Cantilo, Josefina Achával de Cantilo, Adela Maderna de Ferreirkin, María Angélica Chevalier de Victorica Roca, Matilde Martínez de Ayerza, Adela Ayerza de Agote, Delfina Caprile de Klappenbach, Elisa Juárez Celman de Sauce, Clementina Robertson de Real de Azúa, Carmen Uriarte de López, Elvira Gómez Molina de Ayerza, señora de Doblas, María Angélica Miguens de Cullen Ayerza, Flores Labougle de Miguens, Edelmira Ramos Mejía de Lanusse, María Matilde Madero de Seeber, María Cristina Cano de Bunge, María Elena Sauze de Ortiz, Isolina Isnardi de Casarino, María Arredondo de Casado, María Gómez de Brian, Josefina Castro Almeira de Idovago Molina, María Elvira de la Torre Urizar de Marcó del Pont, y a las señoritas: María y Rita Anchorena, Stella Gibson, Alo'ra y Ernestina Egaña, Angélica Gómez Molina, Lola Shakery Zeballos, María Mercedes y Enriqueta Olaechea Alcorta, Martha Ramos Mejía, Emilia Vayo, Elena Seeber, María Carmen Almandos, Teresa Garroneo, señoritas de Doblas.

—Ha estado muy concurrido esta mañana el templo de San Pedro, donde se ofició la misa por el eterno descanso del alma de la señora Matilde García Calvo de Gutiérrez Casares.

—Parte mañana para ésa, el doctor Carlos M. Sojo.

—El señor Manuel Augusto Rodríguez y señora Otilia Alcorta, ofrecieron esta mañana en honor del señor Luis de Salamanca y señora María Julia Martínez de Hoz, un almuerzo, al que asistieron: el doctor Manuel Quintana y señora Mercedes Unzué; el señor Enrique de Anchorena y señora Emilia Cabral Hunter; el señor Adolfo Blaquier y señora Marta Unzué; el señor Alberto Malaver y señora Agustina Constanzó y el señor Toribio Ayerza y señora María Luisa Zuberbühler.

—En casa de la señora Guillermina de Oliveira Cézar de Wilde, se reunió un grupo de personas de su amistad, que fueron obsequiadas con un te, iniciándose luego interesantes partidas de "bridge". La reunión se prolongó hasta las primeras horas de la noche.

—Ha sido muy comentada la película que esta noche se ha exhibido en el Palace Theatre y que lo será en el mismo teatro de ésa en estos días, tomada en Chapad-Malal, durante la fiesta ofrecida por los esposos Martínez de Hoz, despidiendo al marqués de Salamanca y su esposa.

—El jueves próximo llegarán al balneario el doctor José María Rosa, Emilio Casal y familia, Lucrecia de la Torre de Obligado, y sus hermanas María y Adela de la Torre, Domingo Schoo y familia y el señor Héctor Quesada.

—El 22 de febrero se efectuará en el "stand" del tiro a la paloma una reunión de beneficencia organizada por una comisión de damas que preside la señora Elisa Alvear de Bosch. El producto de esta fiesta se destina a los pobres de la localidad.

—Esta tarde terminó de jugarse el torneo disputado en la cancha de tennis del Royal Hotel. El triunfo lo obtuvo la pareja formada por la señora Nora M. de Hughes y el señor Enrique G. Hughes; segundos, la señorita María E. Poggio y señor Alberto Deyheralde. El premio consistente en una copa de plata que correspondió al señor Hughes, fué cedido por su dueño a la señorita de Poggio.

—La comisión de fomento local ha

fijado para el domingo 23 de febrero la iniciación de la Semana de Mar del Plata. Para esta fecha será especialmente invitado el gobernador de la provincia doctor Crotto para que haga acto de presencia en esta fiesta.

—Esta noche parten para ésa el señor Ministro de Hacienda doctor Nicolás Casarino y su señora Isolina Isnardi.

—Presión atmosférica. 760.0; temperatura a las ocho de la mañana, 22.5; a las dos de la tarde, 24.0 y a las ocho de la noche 21.5. La temperatura máxima del día ha sido de 28.7. Viento Nordeste, 3.

JOSEFINA SARMIENTO DE ALBARRACIN — El sepelio de los restos de la señora Josefina Sarmiento de Albarracín, efectuado ayer por la tarde, dió motivo a una sencilla y elocuente manifestación de pesar.

La señora de Albarracín, sobrina nieta de fray Justo Santa María de Oro, y parienta cercana de Domingo Faustino Sarmiento, actuó en la más alta sociedad de San Juan, de donde era nativa, y donde sus virtudes, unidas a delicados sentimientos de filantropía, le habían conquistado el respeto y las simpatías de cuantos la conocieron.

La señora de Albarracín se había radicado hacía años en La Plata, donde ha ocurrido su fallecimiento, a los 70 años de edad. Su muerte enluta a distinguidas familias de las provincias y de esta capital, entre las que se cuentan las de Lynch, Albarracín, Belín Sarmiento, Granel, Sarmiento Laspiur, Díaz, Coll, etc.

SOCIEDAD SAN VICENTE DE PAUL —El consejo particular en su última reunión ha resuelto, con objeto de organizar la excursión a realizarse el domingo próximo a San Isidro, que las Conferencias comuniquen antes del día de mañana, a las 6.30 p. m., a Rivadavia 437, el número de personas que concurrirán.

Los concurrentes a la excursión deberán retirar su cubierto antes del día y hora indicados, en la parroquia de su jurisdicción; de lo contrario, no podrán participar de la fiesta.

RIFAS — Ha sido trasferida la fecha en que debía realizarse la rifa organizada en beneficio del taller de costura que sostiene la congregación Hijas de María de San Nicolás de Bari, en vista de que la jugada de la lotería del 31 de enero ha sido postergada.

—Será sorteada la rifa de un automóvil, cuyo producto se destina a las obras de restauración del templo de San Miguel y taller de San Gerardo. El acto se realizará en el local de la Lotería Nacional.

—Mañana, en la casa Vaccaro, se realizará el sorteo de la rifa de los valiosos objetos de plata y alhajas donados en beneficio de la restauración del templo de San Miguel Arcángel. Se hace presente a las personas poseedoras de números para esta rifa, que aquéllos que no hayan sido abonados deberán ser devueltos antes de la fecha indicada o en su defecto, satisfecho el importe para tener derecho a que dichos números entren en el sorteo.

BENEFICIOS — La comisión que preside la Hermandad de Beneficencia, dirigida por la señora Rebeca P. del M. de Fraga, ha organizado para esta noche un beneficio en el Parque Japonés.

En el teatro Romano reaparecerá la compañía de pantomimas Billi-Cardo-Charlot con la nueva pieza de gran hilaridad "Carlitos en una casa de té".

DIPLOMATICAS — El nuevo representante de España en la República Oriental del Uruguay, señor Tomás de Rueda, vizconde de la Fuente, desembarcó en Montevideo al paso del "Reina Victoria Eugenia" por aquel puerto.

—Es esperado hoy en ésta el señor Manuel Bernárdez, ministro del Uruguay en Río de Janeiro. El señor Bernárdez, que viaja en el "Príncipe di Udine", permanecerá en Mar del Plata durante el mes de febrero, acompañado de su esposa.

—El señor Enrique R. Freymann, encargado de negocios de México entre nosotros, se trasladará en estos días a Montevideo para representar a su país en el próximo congreso de expansión económica y enseñanza comercial que se realizará en la vecina orilla.

—Informaciones llegadas ayer a esta capital, hacen saber que el nuevo ministro de México en Buenos Aires, señor Amado Nervo, no se encontrará en esta capital hasta mediados del mes próximo, debido a asuntos que le retienen todavía en Madrid, lugar de su residencia.

—De regreso de Mar del Plata llegará hoy a esta capital el ministro en el Paraguay, señor José María Cantilo, acompañado de su señora Rosa Martínez Chas y su hijo Enrique.

ENLACES — El 30 del corriente se efectuará el enlace de la señorita Valentina Bandín Pujol con el señor Francisco Sánchez Perera; serán padrinos de la ceremonia religiosa, la señora Teresa Pujol Roca de Bandín y el señor Juan Narbondo.

CAMBIOS DE RESIDENCIA — Salidas: Se encuentran en San Isidro, desde hace unos días, el señor Juan Antonio S. Gorostiaga, su hija Carmen y las señoritas Juana y Eva Orellana Gache.

—Para el Tandil, el doctor Carlos M. Biedma.

—Mañana, para Mar del Plata, la señora Rafaela Cazón de González y sus hijas Celina y Clara.

—Ha partido para Beguerie el señor Carlos Beguerie, acompañado de sus hermanas Elisa y Julieta.

—Para Campana, la señora Margarita Chapeaurouge de Landívar y su hija Ana María.

—Para Córdoba, el señor Dionisio Shoo y familia.

—Ayer, para Córdoba, el señor Alberto Fernández Górgolas.

Llegadas: Han regresado de Pergamino, la señora Celia Gowland de Chaves, acompañada de sus hijas Celia, Susana y Adela.

—De Córdoba, el señor Máximo Portela.

VIAJEROS—Llegadas: Mañana llegará de Montevideo el doctor Pedro Luro acompañado de su familia.

Salidas: Para Montevideo, el señor Carlos Muzzio Sáenz Peña, acompañado de su hermana Angélica.

ENFERMOS — Sigue bien, después de la operación que le fué practicada, el señor Juan José de Elizalde.

—El doctor Guillermo Udaondo que se encuentra aliviado de su dolencia, se trasladará próximamente a Mar del Plata, acompañado de su familia.

—Sigue delicada la señora Petrona Alzaga de Pirovano.

—En el mismo estado la señorita Elena Font.

—Mejor la señora Sofía Pérez de Madero.

NECROLOGIA — Por el eterno descanso de la señora Eduarda Garí de Goyena, se oficiará un solemne funeral el jueves próximo a las 11 a. m., en la iglesia de San Miguel Arcángel.

—Falleció esta madrugada el señor Alejandro Bazterrica, persona muy vinculada a distinguidas familias de esta capital.

Enluta su muerte a las familias de Bazterrica, Vidal Molina, Castaño, Urdinarrain y otras.

PROVINCIAS Y TERRITORIOS NACIONALES

TUCUMAN

REASUNCION DEL MANDO POR EL GOBERNADOR

EL PROYECTO DE EMPRESTITO

Declaraciones del señor Bascary

Tucumán, enero 27—Hoy a las 6 p. m. se efectuó en la casa de gobierno la reasunción del mando por el señor Bascary.

Al acto asistieron todos los altos funcionarios y una enorme cantidad de público.

Como consecuencia inmediata de la llegada del gobernador, el Senado se reunirá esta noche para sancionar el presupuesto.

Según declaraciones hechas, el gobernador ha dejado definitivamente arreglado el asunto del empréstito que hará el Bank of Boston, como principal accionista.

Aparte de los radicales, parece que los liberales también votarán por la aprobación del empréstito, pues ha desaparecido la creencia que existían antes, sobre todo en lo que respecta a un nuevo gravamen al azúcar. Una cláusula que se agregará al proyecto, establece que mientras no esté extinguido el empréstito no se impondrá otro gravamen.

Aun no se sabe si se tratarán primero las leyes de contribución directa y de sellos.

El gobernador está dispuesto a gestionar de los ingenios que prometan moler toda la caña de los pequeños agricultores, para lo que trata de obtener la promesa formal de los grandes industriales.

En cuanto a las gestiones del gobernador para limitar la introducción de 90.000 toneladas de azúcar libre de derecho, manifiesta que "convino en que el excedente sobre esa cantidad quedaría depositado en los puertos de embarque, de acuerdo con las conveniencias y la economía general, pues que la llegada de más cargamentos, fuera de los que están en viaje, afectarían a los grandes capitales introductores".

En cuanto a la política general de Tucumán, dijo que las divergencias no afectarán a las iniciativas del gobierno.

Agregó que estaba de acuerdo en que se emprendieran inmediatamente obras públicas, tales como los diques del Cadillal y Escaba, aunque por ahora no había seguridad de que se iniciará inmediatamente la construcción del primero; que en cuanto al segundo había mayores posibilidades de que se realice, con lo que se beneficiarían con riego a 70.000 hectáreas del Sur de la provincia.

Colegio nacional

Tucumán, enero 27 — En el colegio nacional local, según se me comunica, hoy se presentaron 480 candidatos a alumnos del sexo masculino, y 125 del femenino; pero como hay sólo dos divisiones de primer año, quedarán sin ingresar como quinientos aspirantes.

Se tiene el propósito de dirigir al Presidente un pedido de creación de otro colegio nacional, teniendo en cuenta ese dato y el hecho de que a quinto año deben ingresar 85 alumnos.

La nacionalización de la Universidad

Tucumán, enero 27 — Se asegura que está definitivamente resuelta la nacionalización de la Universidad local.

SALTA

RENUNCIAS DE EMPLEADOS

Salta, enero 27—La totalidad de los empleados nombrados recientemente y que desempeñaban cargos en los comités radicales presentaron las renuncias de los mismos.

Estado sanitario de la provincia

Salta, enero 27—Los doctores Aráoz, Alvarez y Amarante realizaron una excursión por los puntos donde se producen casos de una enfermedad contagiosa, a fin de acordar las medidas que el caso impone.

Hoy conferenciaron nuevamente con motivo de haberse denunciado casos sospechosos en Cerrillos, donde veranean numerosas familias, y resolvieron que el doctor Amarante asuma la dirección de los trabajos en ese pueblo, Rosario de Lerma y Chicoana.

El Poder Ejecutivo acordó tres mil pesos para la campaña contra dicha enfermedad.

Nombramiento—Enfermo

Salta, enero 27—Fué nombrado vocal del directorio del Banco Provincial el señor Sixto Ovejero, en reemplazo del señor Benjamín Zorrilla, que renunció.

—Se encuentra mejor el señor Aniceto Latorre.

Viaje del gobernador

Salta, enero 27—En el tren internacional partirán mañana para ésa, el gobernador doctor Castellanos, el señor Pablo Saravia y el diputado nacional Agustín Usandivaras.

MENDOZA

LAS FUERZAS CONSERVADORAS

Mendoza, enero 27 — Producida la unión de todas las fuerzas conservadoras, el nuevo partido prepara un manifiesto, en el que anunciará al pueblo su constitución y hará un llamamiento a la juventud, invitándola a agruparse bajo sus banderas.

Dentro de pocos días, dicho manifiesto será dado a la publicidad.

¿Nuevas intervenciones gubernativas?

Mendoza, enero 27 — Corre el rumor, que no ha sido posible confirmar, de que el gobierno provincial piensa intervenir, además de las de Cacheuta, las termas de Villavicencio y una sociedad anónima que comercia en vinos.

SANTIAGO DEL ESTERO

Mal servicio de correos

Vecinos del departamento de Figueroa (Santiago del Estero) se quejan porque el servicio de correos entre Suncho Corral y Villa Figueroa está paralizado.

Ese servicio lo hace un correo a caballo, y por causas que aquéllos no se explican, hace más de cuarenta días que no funciona.

Los denunciantes dicen que las gestiones que han hecho para que se normalice esta situación no han tenido eco en la superioridad.

Esta denuncia nos ha sido formulada por medio de una carta fechada el 19 del corriente.

CORDOBA

Crecida del río Primero

Santa Rosa (Río Primero), enero 27—Las aguas del río Primero llegaron hasta las proximidades de este pueblo, lo que favorecerá mucho a la población por cuanto se aumentarán las aguas de los pozos, las que empezaban a escasear.

ENTRE RIOS

Renuncia de un jefe político

Paraná, enero 27—El jefe político de Colón, señor Agustín Carosini, presentó la renuncia del cargo fundado en la circunstancia de que su hermano ha sido proclamado candidato a diputado nacional por el partido Radical.

Nombramientos

Paraná, enero 27—Se concedió licencia por un mes al director del departamento de Salubridad Pública, doctor Antonio L. Roballos, designándose interinamente en su reemplazo al doctor Enrique V. Acebal.

—Ampliando el decreto del 3 del actual, fueron nombrados Antonio Santillán y Félix Silvano Jurado, veterinarios para los batallones primero y tercero de infantería montada de la guardia nacional, y Mario Monteiro Melo, subteniente del séptimo batallón, segunda compañía.

—Por otro decreto se nombró oficial del escuadrón de seguridad al subteniente Roque Blas Biagio, y ayudante del cuerpo de bomberos a Rodrigo Reynoso.

Demostración social

Paraná, enero 27—Con motivo de su próximo enlace, esta noche le será ofrecida por sus amigos, al señor J. Miguel Pescaglini, una comida que será servida en el "restaurant" Belgrano.

SAN JUAN

Sociedad Italiana

San Juan, enero 27—La Sociedad Italiana procedió a la renovación de su comisión directiva. Triunfó la lista en que figura como presidente el señor Santiago Graffigna.

LA RIOJA

¿Anulación de las últimas elecciones?

La Rioja, enero 27 — Se asegura, con insistencia, que las elecciones del 2 de junio último serán anuladas, y que el Presidente dictará el decreto correspondiente a más tardar el 25 del entrante.

SANTA CRUZ

LOS SUCESOS DE PUERTO NATALES

SITUACION EN SANTA CRUZ

FALTA DE GARANTIAS

Necesidad de tropas de línea

El señor Juan B. Clara, secretario de la Sociedad Rural de Deseado, se halla accidentalmente en esta capital, cumpliendo algunas gestiones que le ha encomendado dicha institución, nos ha dirigido una carta en nombre de dicha sociedad, en la cual expresa lo siguiente con respecto a los sucesos que están ocurriendo en el territorio de Santa Cruz:

Por segunda vez, en el trascurso de pocos meses, las contiendas internas de Chile arrojan a nuestro territorio grupos de gente armada, que representan un peligro y una amenaza para los pobladores.

Se sabe bien en toda la Patagonia, tanto argentina como chilena, que de este lado de los Andes no hay fuerzas que puedan molestarlos, porque las policías son escasas y deficientes, y los agentes que custodian la cárcel de Río Gallegos apenas bastan para impedir que sus detenidos se evadan.

Para que estos sucesos constituyan una gravedad evidente, no es necesario definir si el movimiento sedicioso en Puerto Natales está encabezado por maximalistas, bandoleros, desocupados, etc.; basta y sobra con el hecho real de que están en territorio argentino, bien armados, que vienen de combatir y matar carabineros de Chile, de incendiar casas de comercio y de cometer otros desmanes, y que cualquiera que sea su número, si asumen aquí actitudes más violentas, no tiene el gobierno, en todo el territorio de Santa Cruz, fuerzas preparadas para asegurar y garantizar los intereses y las vidas de sus pobladores.

A raíz de los sucesos del lago Buenos Aires, los pobladores y la Sociedad Rural de Deseado gestionaron del gobierno que las tropas nacionales que fueron a prevenir cualquier desmán quedaran en el territorio permanentemente, pues su sola presencia implicaba una garantía de orden y una valla a estos desbordes.

Se resolvió en contra la gestión, porque sin duda, en las altas esferas del gobierno, la importancia y los peligros de los hechos no se presumen, sino que se juzgan a "posteriori", como ha ocurrido recientemente, y las tropas fueron traídas nuevamente a Buenos Aires, como si solamente aquí o en las provincias tuvieran misión patriótica que desempeñar.

Ahora se repite el hecho; nuevamente gente armada pasa al territorio, y aunque sólo sea el robo de animales para comer constituye ya una anormalidad y un delito que deberá castigarse; pero que pudo y debió prevenirse, con sólo la permanencia en el territorio de la fuerza nacional.

Chile tiene extendido en toda la cordillera un batallón militar de carabineros y bien custodiados los pasos de la misma entre los dos países y en Punta Arenas estacionados permanentemente buques de su armada. Los conflictos con el Perú determinaron al gobierno de Chile a retirar la mayor parte de sus fuerzas, en el Sur, y esta es la razón por que los actuales sucesos han adquirido en el territorio de Chile la gravedad que alcanzan.

Con justa razón los pobladores de la Patagonia se sienten alarmados, y aun cuando valor no les falte, para unirse y prepararse a la defensa de sus vidas como lo han hecho ahora, no es humano exponerlos a esas contingencias ni es patriótico el consentirlo, porque en su casi totalidad extranjeros, tienen el derecho de recriminarnos por la desidia de nuestros gobiernos que no les amparan sus vidas, como se lo garantiza la Constitución.

Nunca lo que esas gentes alzadas hagan, será tan grave como lo que pueden hacer, si quieren, entretanto llegan los auxilios que envía el gobierno, y ésto es lo que alarma y mantiene la zozobra; la inseguridad del mañana.

Es, pues, fundada en estas razones de previsión, que no es miedo ni temores ridículos como se cree, sino la consecuencia de la sensación exacta de los peligros que todos los días se viven en la Patagonia por la orfandad en que se tiene a sus pobladores, que la Sociedad Rural de Deseado se dirige a usted solicitando que su diario, siempre defensor de causas nobles y justas, se abogue el estudio de esta situación anormal y que, si cree justo el anhelo de los pobladores del Sur, haga sentir con su propaganda, en el gobierno, la necesidad de que el ejército y la armada argentina lleven allí en una forma permanente, la tranquilidad que el trabajo reclama para su progreso.

—

En el Ministerio del Interior se han recibido nuevas comunicaciones telegráficas del gobernador interino de Santa Cruz, relacionadas con los temores de alteración del orden, suscitados por la banda de revoltosos que se dirige a través del territorio en dirección a Río Gallegos.

Estos telegramas expresan que los habitantes de este último punto se han tranquilizado al conocer las medidas de seguridad adoptadas por el gobierno nacional.

Luego agrega:

Las noticias que se reciben de las comisiones destacadas son tranquilizadoras.

El jefe de policía interino ha llegado a la frontera, poniéndose en contacto con las fuerzas chilenas.

Dadas las medidas que se han adoptado, creo que los elementos subversivos no llegarán a esta capital.

Prestan servicios entre otros muchos, como guardia de cárceles o policía, los corresponsales de LA PRENSA y "La Razón", comerciantes, estancieros y empleados del comercio y del Banco.

Los cónsules británico y chileno ofrecieron el concurso de los buques de guerra de sus respectivas naciones; pero no fueron aceptados estos servicios por considerar que no era llegado el caso y que el gobierno nacional adoptará en seguida todas las medidas.

El sábado pasado se declaró la huelga en Punta Arenas.

Otro telegrama del señor Pozzo, dice así:

El comisario Maffei, destacado en Bella Vista, a 30 leguas de Río Gallegos y en la bifurcación del camino a Natales y Punta Arenas, manteniendo constante comunicación con el gobernador de Magallanes, comunica haberse declarado el estado de sitio en ese territorio chileno.

El jefe interino de la policía, señor Ritchie, llegó a Cerro Castillo, distante 68 leguas de donde se hallan los gendarmes argentinos. Este funcionario ha destacado tropas en dirección a Rospentek para proteger las estancias mientras él efectúa igual servicio con el resto.

La guardia de cárceles y la policía de Río Gallegos continúan desempeñándose sin novedad con el concurso de los ciudadanos voluntarios movilizados por la gobernación.

El telegrama de referencia termina por manifestar que el movimiento maximalista de la región ha sido organizado y obedece a instrucciones trasmitidas desde Buenos Aires por el comité de agitación pro Radowitzky y Barrera, habiéndose secuestrado correspondencia que se puso a disposición de la justicia letrada del territorio.

PAMPA

ATENTADO CRIMINAL

Oficial de policía herido

Vértiz, enero 27—El escribiente Juan Disiervi tomó a balazos al oficial de policía Eugenio Scavo en la oficina de la subcomisaría. Al segundo tiro el oficial cayó herido al suelo, circunstancia que aprovechó Disiervi para descerrajarle cuatro balazos más.

Consumado el hecho, el atacante encerró a Scavo en la oficina y salió al patio de la subcomisaría, en donde se hallaba sentado Enrique Stuart.

Momentos después el herido abrió la puerta y vió que el escribiente hablaba con Stuart y un hijo de éste.

El inspector de policía Berdera dispuso la detención de Disiervi.

Scavo recibió un balazo en una mano, uno en cada uno de los brazos y otro en el vientre. Su estado hasta ahora no reviste gravedad.

Scavo es encargado del destacamento de Chanilao y había sido llamado por el inspector Berdera para que actuara como secretario en el sumario que se instruye a la policía de ésta, en virtud de los hechos que comuniqué hace días.

Municipalidades de Catriló e Ingeniero Luiggi

El Ministerio del Interior autorizó a las municipalidades de Catriló e Ingeniero Luiggi para celebrar sesiones extraordinarias, a fin de poner en posesión de sus cargos a los concejales electos en los comicios de fecha 29 de diciembre próximo pasado y para entender en la próxima convocatoria a elecciones.

LOS ANDES

REORGANIZACION DEL PERSONAL SUPERIOR

Por decreto del Poder Ejecutivo, fueron aprobadas las resoluciones dictadas por la gobernación de Los Andes con fechas 19 de marzo y 10 de abril próximo pasado, relacionadas con el personal superior de la misma.

Esta resolución se ha dictado para regularizar la situación de aquel personal, cuyos sueldos se adeudan desde el mes de marzo de 1915.

Dichas resoluciones disponen los siguientes nombramientos:

Subcomisarios de policía, señores Jacinto S. Balbarrey, Belisario Romero y Bernardo Veovides; jueces de paz, señores Jesús María Romero, Daniel Cortés y Arturo R. Cortés, escribiente de policía, José Carlos Cassaux, escribiente de la gobernación, Héctor Magnole.

La disposición del gobernador de fecha 10 de abril dispone las siguientes cesantías:

Comisario de policía, Abraham E. Díez; escribiente de policía, Miguel Angel López; jueces de paz, señores Juan de Dios Martínez, Remigio Ovalle y Armando Díez. Igualmente esta resolución declara cesante al juez de paz de San Antonio de los Cobres, señor Manuel V. Alvarez, por no prestar servicios en tal carácter.

RIO NEGRO

Arreglo de una huelga

En el Ministerio del Interior se ha recibido un despacho del gobernador interino de Río Negro, en el que se informa que ha quedado resuelta la huelga iniciada por los obreros de las casas comerciales de San Antonio Oeste.

En la fórmula de arreglo se establece que los obreros ganarán siete pesos diarios, trabajarán ocho horas por día y se pagará pesos 1.50 por cada hora extra.

Los dueños de comercio se comprometieron por su parte a no tomar represalias y a admitir a todos los obreros afiliados a cualquier asociación.

NOTICIAS DE POLICIA

NOMBRAMIENTOS Y CAMBIOS DE DESTINO

Por decreto del Poder Ejecutivo fueron nombrados ayer comisarios de la policía de la capital los mayores retirados del ejército Esteban García y Francisco Barbosa, y subcomisario de la misma repartición el capitán José F. Sagasti.

Se ha resuelto que los señores García y Sagasti desempeñen los cargos de jefe y segundo jefe, respectivamente, de la guardia de seguridad de infantería.

El señor Barbosa prestará sus servicios en la guardia de seguridad de caballería.

—

El comisario Juan Valente, que estaba a cargo de la guardia de seguridad de infantería, pasará a continuar sus servicios en la sección 19ª.

El señor Valiente es un antiguo funcionario de la repartición policial.

—

El jefe de policía visitó ayer el cuartel central de bomberos, y todas las secciones que dependen de la división de investigaciones.

Conversó el señor González con los empleados a cargo de esas secciones, y los exhortó, como lo hizo días pasados con otros funcionarios, para que siguieran cumpliendo con sus deberes como hasta ahora. Les expresó, asimismo, que no lo consideraran solamente como al jefe sino también como al amigo dispuesto a proceder en todo momento con un espíritu de estricta justicia.

LA MUERTE DE LOS NIÑOS FELIPELLI

El 24 de noviembre último fallecieron en el domicilio de sus padres, Francisco y Emma Felipelli, de 2 y 4 años de edad respectivamente, quienes se hallaban enfermos.

Como se creyera que el fallecimiento se había producido por un medicamento preparado en una farmacia, intervino el juzgado de instrucción a cargo del doctor Domínguez, en el cual, por la secretaría de doctor Serrano se levantó un sumario.

De la investigación judicial no ha surgido cargo alguno contra el farmacéutico en la muerte de los niños; no se pudo comprobar la existencia de veneno ni en el medicamento ni en las vísceras analizadas.

El juzgado resolvió sobreseer definitivamente en la causa.

Secretario de la jefatura de policía

El señor A... lo Barinotto que desempeñó el cargo de secretario privado del señor González en el Ministerio de Gue... ha sido designado con las mismas funciones en la jefatura de policía.

Riñas y heridos

Se encuentra detenida en la comisaría 40ª Rosa ...annelli, por haber herido en el rostro a la niña María Sotasanto. El hecho ocurrió en la calle Molieres, frente a la casa señalada con el número 1231.

—Eduardo V... que se encontraba en el interior del almacén Rivera y Gazcón, fué herido de un golpe en la cabeza por un individuo que se halla detenido en la comisaría 43ª.

Accidentes del tráfico

En la calle Ayacucho frente al número 384, el carro guiado por Luis Finalli atropelló a un niño de 8 años de edad José María Cerviño, produciéndole heridas de importancia en el cuerpo.

La víctima fué atendida en el hospital de Clínicas.

—Ayer, en la esquina de la avenida San Martín y la calle Cucha Cucha, Luis Taquini, de 10 años de edad, cayó de un tranvía eléctrico y fué pisado por las ruedas del acoplado.

Taquini sufrió heridas en el cuerpo, de las que se asiste en el hospital Durand.

Agentes dados de baja

En el departamento central de policía y en el escuadrón de seguridad, han sido dados de baja aproximadamente setenta agentes. Esta medida ha sido adoptada por no haberse presentado al servicio, algunos agentes, durante la huelga, y por que otros solicitaron la baja después de haber actuado en los últimos acontecimientos.

Hasta ayer no se tenía conocimiento en el departamento, si en algunas comisarías de sección, habían sido dados de baja también algunos agentes.

En el cuerpo de bomberos no hubo ninguna novedad.

Detención de un ratero

El empleado Víctor Vieyra, de la sección robos y hurtos (investigaciones) mientras se hallaba estacionado en la esquina de Bernardo de Irigoyen y México, detuvo a José Rodríguez o Romero o Del Real o Angel Jiménez, individuo de antecedentes conocidos en los archivos policiales.

La detención de Rodríguez se efectuó en razón de haber sido sorprendido en momentos en que salía de la casa de compra-venta Bernardo de Irigoyen 654, adonde fuera con el propósito de enajenar varios impermeables, que luego se comprobó pertenecían a Jacques Fildelthal, establecido en la calle Esmeralda 332, y que fué víctima de un robo.

Percances en el trabajo

En el costado Este del dique 4, el estibador Ramón E. Gil, que se encontraba sobre una estiba de bolsas de cereales, cayó desde una altura de tres metros y se produjo la fractura de la pierna derecha.

La víctima fué atendida en el hospital Rawson.

Vigilante atacado a balazos

Anteanoche, en momentos en que el vigilante Manuel E. Ojeda, del personal de la comisaría 12ª, recorría por la calle Pedro Goyena, frente al número 780, donde existe un horno de ladrillos, un individuo que estaba oculto detrás de unas chapas de cinc le descerrajó varios tiros de revólver.

El agente Ojeda, resultó ileso, e hizo seis disparos contra el agresor, quien se dió a la fuga sin que haya sido detenido.

Una nota de aplauso

Firmada por más de 2.000 vecinos, se recibió en la jefatura de policía una nota en la que se aplaude la actitud del personal de la comisaría 21ª, durante los sucesos de que fué teatro nuestra ciudad.

La comisaría 26a.

El subcomisario Eulize Fenill, a cargo de la comisaría 26a. envió una nota al jefe de policía, en la cual recomienda a su consideración al personal que estuvo bajo sus órdenes durante la reciente huelga general.

EN EL PUERTO

Muerte de un niño

Ayer pereció ahogado en el arroyo Sarandí, mientras se bañaba, el niño Mario Bruny, argentino, de 14 años de edad. El cadáver fué extraído por la autoridad marítima y entregado a los deudos.

ARTE Y TEATRO

En La Rural—Nuevamente se suspendió anoche el anunciado espectáculo de bailes, a causa del aguacero que cayó en las últimas horas de la tarde.

Es probable que los bailes en adelante se efectúen alternativamente en La Rural, al aire libre, las noches de buen tiempo, y en el teatro San Martín, las demás.

Marconi — "Tosca" llevó anoche numeroso público que aplaudió el acierto del tenor Baldrich en el papel de Cavaradossi, gustando muy especialmente en la romanza del primero y segundo actos. La señorita María Viscardi y el barítono De Franceschi fueron bien acogidos.

Hoy sube a escena "El Barbero de Sevilla", con el concurso de la soprano Olga Simzis.

Para mañana se anuncia el estreno del tenor Fabri Pasquini, con la ópera "Otello".

Comedia—En la segunda sección estrenará esta noche la compañía Rivera-De Rosas la pieza en tres cuadros "El soviet de Venado Bizco", de los señores Carlos A. Silva y Francisco Segovia Brown.

Mayo—Muy concurrido vióse anoche este teatro con motivo de la función en beneficio del barítono José Cortés. El programa fué cumplido en todas sus partes, siendo aplaudido el beneficiado en "La Corte de Faraón" y "La Alegría de la Huerta".

Para el lunes próximo se anuncia otra función en beneficio del coro y cuerpo de baile de la compañía.

Nacional—Se ha postergado para mañana el estreno del "vodevil" de los señores J. A. Saldías y R. Eguía "La Perla de la Madona", como asimismo el debut del primer actor señor José Franco.

OBSERVACIONES METEOROLOGICAS

Instalación especial de LA PRENSA

Termómetro		Barómetro
A las 8 a. m. hoy 23.0	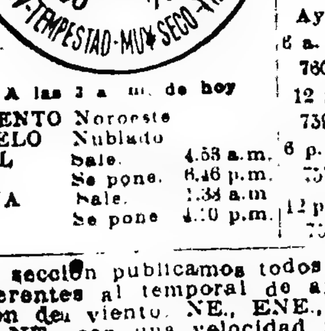	A las 8 a. m. hoy 756.5
Ayer 6 a. m. 21.5		Ayer 6 a. m. 760.0
12 m. 29.0		12 m. 739.0
6 p. m. 24.0		6 p. m. 757.2
12 p. m. 23.0		12 p. m. 757.0

A las 3 a. m. de hoy

VIENTO	Noroeste		
CIELO	Nublado		
SOL	Sale.	4.53 a.m.	
	Se pone.	8.46 p.m.	
LUNA	Sale.	1.38 a.m	
	Se pone	4.10 p.m.	

En otra sección publicamos todos los datos referentes al temporal de ayer.

Dirección del viento. NE., ENE., E., SE., O. y NE., con una velocidad media de 15 kilómetros por hora. A las 12 de la noche soplaba viento ENE.

Humedad: 82.

Cantidad de agua caída: 82.

Temperatura el día 27 del año anterior: máxima, 27 grados, mínima; 22.6.

—Observatorio astronómico de La Plata—Datos de las 7 a. m.: presión atmosférica a cero grado y al nivel del mar, 761.63 mm.; temperatura, 22.0; humedad relativa, 74 o|o; tensión del vapor de agua, 14.51 mm.; viento: dirección NE., velocidad por hora, 25 kilómetros.

Datos de las 2 p. m.: presión atmosférica a cero grado y al nivel del mar, 759.13 mm.; temperatura 26.2; humedad relativa, 58 o|o, tensión del vapor de agua, 16.57 mm.; viento: dirección NE., velocidad por hora, 13 kilómetros.

BIBLIOGRAFIA

TOURING CLUB ITALIANO — En Milán apareció últimamente la guía del Touring Club Italiano, correspondiente a Cerdeña, con quince mapas geográficos.

DEL DOMINIO DE LAS SOCIEDADES ANONIMAS — Ha sido impresa en folleto la conferencia leída por el doctor Mario A. Rivarola en el Instituto Popular de Conferencias el 6 de septiembre último, y relativa al tema de la limitación del dominio de las sociedades anónimas sobre la propiedad inmobiliaria.

ALBUM POMOLOGICO — En San Sebastián, España la comisión especial de pomología de Guipúzcoa acaba de publicar un álbum pomológico de Guipúzcoa con la reproducción en tricomía de 24 variedades de manzanas de la cosecha de 1917.

PROVINCIA DE SANTA FE

EL MOVIMIENTO OBRERO

Rosario, enero 27—De acuerdo con la resolución adoptada ayer por la asamblea de obreros de la sección tráfico del ferrocarril Central Argentino, la comisión especial que se designó al efecto iniciará en seguida sus gestiones para conseguir que la empresa readmita, sin excepciones, a los obreros de conformidad con lo que ella misma prometió.

Las gestiones de referencia, posiblemente quedarán terminadas a principios de la semana próxima.

Santa Fe, enero 27 — Los obreros que trabajan en los buques del Ministerio de Obras Públicas anuncian que se declararán en huelga, a causa de que no se cumplen las mejoras prometidas.

Rosario, enero 27—Continúa en el mismo estado la huelga fluvial.

Santa Fe, enero 27 — Una delegación de obreros del ferrocarril Central Norte se dispone a trasladarse a Buenos Aires, con objeto de conferenciar con el ministro Torello, para pedirle, entre otras mejoras, el establecimiento de un escalafón.

Santa Fe, enero 27 — La empresa del ferrocarril Provincial de Santa Fe prepara un plan de mejoras para su personal, con objeto de premiar a aquellos que permanecen fieles sin abandonar sus puestos en momentos de agitación.

ADMINISTRACION PROVINCIAL

Receptoría de rentas de Rosario

Rosario, enero 27 — De acuerdo con una orden telegráfica del ministro de Gobierno, el señor Ricardo Abenoja hizo entrega de la receptoría de rentas al subreceptor señor Félix Barreto. Hoy llegó de Santa Fe el inspector de receptorías de la provincia señor Bussaniche, e inmediatamente se trasladó a la receptoría. Asumirá la dirección de aquella dependencia hasta tanto se nombre el reemplazante del señor Abenoja.

Registro civil de Alberdi

Rosario, enero 27 — El inspector del registro civil, señor Rafael Jimeno, se hizo cargo hoy de la oficina respectiva del distrito Alberdi, que como se sabe ha sido anexado definitivamente al municipio de Rosario.

El registro civil de Alberdi queda agregado al de la quinta sección de ésta.

Ascenso de un empleado

Rosario, enero 27 — Se dictó hoy un decreto, por el cual se asciende al cargo de inspector de guías y fiscalizador al señor Alfredo Núñez Martínez, que desempeñaba la secretaría del juzgado de paz de la primera sección.

Cobro de la contribución

Santa Fe, enero 27 — Se ha ordenado a las receptorías de la provincia que desde el 1.o de febrero próximo procedan al cobro de la contribución atrasada, por vía de apremio y con las multas respectivas.

Entrega de fondos

Santa Fe, enero 27 — La tesorería de la provincia entregó 20.000 pesos al consejo de educación, para pagar los sueldos de los empleados de las oficinas.

MOVIMIENTO POLITICO

LAS DISIDENCIAS RADICALES

Santa Fe, enero 27 — Vuelve a afirmarse que están muy adelantados los trabajos de acercamiento entre los radicales nacionalistas y los disidentes.

Rosario, enero 27 — Hoy circuló con insistencia la versión de un posible acercamiento entre los radicales nacionalistas y la fracción que dirige el señor Elizalde.

Según se sabe, esta última está en pugna con los disidentes situacionistas que dirige el doctor Caballero.

En la semana próxima pasada se han celebrado diversas entrevistas, una de las cuales se realizó en ésa, donde se habló del acercamiento referido.

Parece ser que no se tratará del sometimiento de una fracción a la otra, sino únicamente de que cada cual deberá acatar lo que resulte del voto de la mayoría al producirse la reorganización de los comités.

Tengo entendido que en estos días se efectuará una reorganización de los radicales nacionalistas en este departamento.

Se abrirán nuevos registros y se procederá a elegir las autoridades, para iniciar en seguida una propaganda en toda la provincia, a fin de preparar los elementos de que se disponga para los comicios próximos.

Desde ahora se habla de la fórmula para la futura gobernación, la que tendría por base, en primer término al doctor Mosca.

También se habla de candidatos a diputados nacionales.

Sé también, que dentro de breves días se reorganizará el partido Radical Nacionalista en el departamento de Iriondo.

Desde Santa Fe y desde ésta irán delegaciones para presidir dicha reorganización.

INSTRUCCION PUBLICA

Los alquileres de los locales escolares

Santa Fe, enero 27—En virtud de hacer dos años que el gobierno no paga los alquileres de las casas que ocupan las escuelas de la provincia, empiezan a iniciarse juicios de desalojamiento.

Muchos propietarios han comunicado al Consejo de Educación que están dispuestos a no permitir que los próximos cursos se inauguren en sus casas, si antes no se les paga lo que se les debe.

AGROPECUARIAS

Estado de los sembrados

Santa Fe, enero 27 — Según informa el director de estadística, los sembrados presentan inmejorables perspectivas en el departamento de Las Colonias, donde se han cultivado 20.368 hectáreas con maíz, 144.668 con alfalfa, 106 con patatas y 3 con porotos.

En igual estado se hallan las del departamento de San Jerónimo donde se han sembrado 67.603 con maíz, 31.185 con alfalfa, 474 con maíz, 533 con patatas y 9 con porotos.

EN LA CAPITAL

MUNICIPALES

Creación de una oficina

Santa Fe, enero 27—La intendencia municipal dictará mañana un decreto por el que se crea una oficina de asuntos legales, que tendrá la misión de proceder al cobro judicial de las multas impuestas por la municipalidad.

Instrucción de un sumario

Santa Fe, enero 27 — El receptor de rentas municipales inició hoy la instrucción del sumario ordenado por el departamento de Obras Públicas.

NOTICIAS DE POLICIA

Personas fulminadas por un rayo

Santa Fe, enero 27 En momentos en que se desencadenaba hoy la tormenta salían del matadero para Barranquitas, en un carro cargado con alfalfa, Santos Nard, de 30 años de edad, y Santiago Galeano de 13 años.

Se había distanciado apenas unos metros el carro del punto de partida, cuando cayó sobre el vehículo un rayo que fulminó a Nard, y Galeano.

También quedaron carbonizados los dos caballos que arrastraban el carro.

DIVERSAS INFORMACIONES

Entradas de correos y telégrafos

Santa Fe, enero 27 — Durante el último trimestre de 1918, la oficina de correos y telégrafos de esta ciudad, recaudó pesos 29.173.96 por concepto de telégrafos, y 35.224 por correos.

Sucursal de correos del puerto

Santa Fe, enero 27 — Algunos diarios hacen notar la conveniencia de que se mantenga abierta los domingos la sucursal de correos del puerto.

ROSARIO

GRAVE DENUNCIA

Oficial acusado de apaleamientos

Rosario, enero 27 — "La Capital" publica una carta de un comerciante que se halló accidentalmente en Moñigotes, en la cual dice que el día 13 del corriente, al detenerse el tren que iba a Ceres, llevando un destacamento de soldados, descendió del convoy el oficial que mandaba la tropa, y entró en un despacho de bebidas, de donde luego regresó a la estación.

Inmediatamente, agrega el denunciante, llamó a dos soldados del convoy e indicándoles las personas que estaban allí, les ordenó que las golpearan so pretexto de que había que castigarlas porque parecían tener frío.

Más adelante dice "La Capital", refiriendo lo que un testigo presencial le ha trasmitido:

La orden, según el denunciante, fué cumplida brutalmente por los soldados, quienes, espada en mano, sablearon a toda persona que tenían a su alcance, en tanto que el oficial los alentaba dando gritos desaforados.

Tales eran los golpes, y tal la fuerza con que los aplicaban, dice el denunciante, que uno de los sables, al golpear la cabeza de un colono israelita se rompió en tres pedazos.

Tuvo que de la hazaña del militar resultaron varios heridos, entre ellos los señores E. Goldstein, domiciliado en esta ciudad; M. Kauffmann y un anciano de ochenta años, que, por no poder huir como lo quería el oficial, era apaleado brutalmente.

El número de víctimas no hubiese parado aquí, agrega, si la prudente intervención del comisario de la localidad que concurrió en esos momentos a la estación, no hubiera calmado hábilmente los bríos tan inoportunos del furioso oficial.

EL DIA SOCIAL

Rosario, enero 27—Se ha concertado el enlace de la señorita Delia Pazarino con el señor Ramón Munoce.

MUNICIPALES

Concejo deliberante

Rosario, enero 27—El concejo deliberante celebrará mañana dos sesiones, una especial, por la mañana, para considerar el diploma del señor Emiliano Ferreyra, y otra por la tarde, extraordinaria, para tratar diversos asuntos incluídos en la respectiva convocatoria.

El 31 del corriente, dicha corporación realizará su última sesión extraordinaria.

Se asegura que el intendente prorrogará el período de sesiones, a fin de que el concejo se ocupe en febrero del proyecto de presupuesto y de la ordenanza de impuestos.

A este respecto, se insiste en que dicha corporación dejará esos asuntos para el período ordinario a iniciarse el primero de marzo próximo.

Destrucción de pavimentos

Rosario, enero 27—La última lluvia caída ha causado nuevos daños en el pavimento de madera de las calles de esta ciudad.

Esto ha venido a evidenciar lo que anticipó LA PRENSA sobre la inutilidad de los arreglos que se vienen haciendo parcialmente, pues éstos han sido hechos en tal forma que el agua ha vuelto a destruirlos.

NOTICIAS DE POLICIA

El jefe político

Rosario, enero 27—Regresó de ésa y se hizo cargo de su puesto el jefe político doctor Jorge Lagos.

Hombre herido de una puñalada

Rosario, enero 27—En la esquina de las calles Montevideo y Alvear, un individuo que logró huir hirió de una puñalada en el costado izquierdo a Eduardo Vila Fernández. Este, en grave estado, fué conducido a la Asistencia Pública.

Criatura abandonada

Rosario, enero 27—En las vías del ferrocarril Central Córdoba, entre las calles Paraguay y Corrientes, fué hallada abandonada una criatura del sexo masculino, de unos nueve días de edad, más o menos.

Se supone que una mujer que fué dada de alta en el hospital Rosario depositó allí a su hijito, y luego huyó.

La comisaría séptima trata de dar con la desnaturalizada madre.

JUDICIALES

La feria de los tribunales

Rosario, enero 27 — Terminada el sábado próximo la feria judicial, la situación de los tribunales no quedará normalizada hasta después de febrero, pues durante este mes deberán gozar de licencia los magistrados que atendieron el despacho en enero.

Concurso civil

Rosario, enero 27 — Sixto R. Quesada solicitó al juzgado de feria su concurso civil. Presenta un activo de 10.000 pesos, y un pasivo de 5.807.

Cesión de bienes

Rosario, enero 27 — José Padrama, domiciliado en Carcarañá, hizo cesión de bienes a favor de sus acreedores. Presenta un activo de 8.771 pesos, y un pasivo de 12.099.

DIVERSAS INFORMACIONES

Asamblea de jubilados y pensionados

Rosario, enero 27 — El viernes próximo se efectuará una asamblea de jubilados y pensionados del Sur de la provincia, en el local de la Cámara de Apelaciones de ésta, con objeto de designar el vocal que integrará la junta respectiva en reemplazo del señor Zambiano, que renunció.

Bolsa de Comercio

Rosario, enero 27 — La Bolsa de Comercio, celebrará el viernes próximo una asamblea para proceder a la renovación de las autoridades de esa institución.

INSTRUCCION PUBLICA

Resolución del ministerio—Con motivo de la próxima reapertura de los cursos, el Ministerio de Instrucción Pública envió ayer a los directores de los colegios nacionales la siguiente nota:

Con el propósito de evitar los inconvenientes que un estado de cosas contrario produciría en el funcionamiento regular de los institutos, me dirijo a usted para manifestarle que, al iniciarse el próximo período escolar, deberá formular los horarios de clases, incorporando al establecimiento únicamente a los profesores "titulares" y a los "suplentes" o "interinos" que hayan sido designados por la superioridad, hasta tanto se nombren los titulares respectivos.

En cuanto lo permita la distribución horaria del plan de estudios, y como medida general, asignará usted a cada profesor el máximo de horas de clase correspondientes a cada cátedar (seis horas) a no ser que el establecimiento a su cargo hubiese sido organizado conforme al nuevo régimen por horas, en cuyo caso cada profesor continuará dictando las que se le hubiere asignado por decreto.

Una vez en conocimiento del presupuesto que se sancione para el corriente año, se servirá usted comunicar a este ministerio los excesos o defectos de personal que con relación a él hubiere, considerándolos con un criterio de la más estricta economía y siempre que ello no signifique desatender servicios que sean necesarios.

Distribución de certificados—Mañana, de 9 a 10 a. m., se repartirán los certificados a las alumnas de sexto grado de la escuela número 3, del consejo escolar 5.

Consejo Nacional de Educación — El Consejo Nacional de Educación, en su sesión de ayer, adoptó una resolución por la cual se establece que la mesa de entradas debe formar expedientes separadamente con la hoja de servicios del personal que figura en disponibilidad.

Dispuso también que la inspección técnica general proponga la ubicación en las escuelas del personal que se menciona en seguida y que goza de buena salud, en la forma dispuesta por resolución del 20 de abril de 1917, en las primeras vacantes que se produzcan, de manera que a la iniciación del próximo curso escolar, se encuentre prestando los servicios que le corresponde, según sus nombramientos: Salvador D. Blanco, director elemental; Deocleclo Lobos, director elemental; maestras de primera categoría: Emma Ackens de Dupuy, Ernestina Vadone, Manuela Cisneros, Cirilo E. Vera, Félix Vega.

Resolvió también comunicar esta resolución a los consejos escolares y jefes de oficinas donde presta servicio

... para que propongan las medidas que estimen oportunas, a fin de no perjudicar el servicio.

El consejo dispuso poner en conocimiento de la maestra de primera categoría, señorita María Medrano Saavedra, que, contando con el tiempo requerido, debe gestionar su jubilación.

Ha resuelto también considerar cesante a la directora elemental señorita Herminia Traverso, quien dejó de prestar servicios en el mes de julio de 1914 porque su estado de salud se lo impedía, no habiendo concurrido a los llamamientos posteriores de la inspección médica escolar.

El consejo ha dispuesto que todo maestro en disponibilidad queda obligado a hacer saber sus cambios de domicilios, a fin de notificárseles de la resolución que a ellos se refieren.

El maestro declarado en disponibilidad quedará de hecho cesante, si en el término de dos años no se encuentra en condiciones físicas para el cargo, cuando ese estado sea causado por mala salud. En los casos de estar en disponibilidad por otras causas, si deja pasar igual término sin reclamar su ubicación, considerárase que ello importa abandonar el puesto.

Inscripción en consejos escolares—El consejo ha pasado una circular a los presidentes de consejos escolares, en la cual se les hace saber que autorizó la inscripción en tres consejos escolares de la capital, sin hacer previa renuncia de los puestos que ocupan, de las maestras normales señoritas Hortensia y Brígida E. Juárez Aguirre, actuales directoras de las escuelas números 188 y 49 de San Luis, quienes solicitaron pase a las escuelas de la capital.

Distribución de certificados—A las alumnas de sexto grado de la escuela número 1 del consejo escolar 17, se les distribuirán los certificados mañana, a las 8 a. m.

SOCIEDADES Y CIRCULOS

CIRCULO DE OBREROS — En su local, Junín 1063, el círculo de obreros realizará pasado mañana, a las 8.30 de la noche, una reunión en la cual harán uso de la palabra los delegados chilenos de las sociedades obreras católicas de Santiago, señores Alberto Abalos y Oscar Alfonso Godoy, sobre los temas "La cuestión social chilena" y "Los obreros y la solidaridad".

DEPORTES

CARRERAS DE CABALLOS

HIPODROMO ARGENTINO

HANDICAPS

Ayer fué hecha la siguiente asignación de peso para las carreras de la reunión del domingo 2 de febrero próximo:

Premio "Binette", 1.600 metros—Araña 56 kilos, Romany 56, Charmingly 54, Moscovita II 51, Croix D'Or 51, Custodia 51, Javina 51, Traviesa 51, Jacinta 50, Predilecta 50, Diamond Queen 50, Sixcrown 49, Pegajosa 47, Dear Lassie 47, Rambla 46, Quicness 46, Palangana 45.

Premio "Grey Eyes", 1.600 metros—Rodín 58 kilos, Fortune 55, Vicente López 55, Irrisión 54, Ramalero 54, Tirsis 53, Muy Linda 50, Marline 50, Falerna 48, L'Espoir 48, Dominguero 48, Cigalle 47, Inyala 47, Tours 47, Fusta 46, De Luca 44, Hydre 43.

Premio "Cavador", 2.200 metros, (Limitado entre 60 y 48 kilos) — Florilegio 60 kilos, Stayer 54, Le Temps 51, Rasante 51, Bardo 50, Sable 50, Mayor López 48.

VARIAS

La peste que se ha desarrollado entre los equinos sigue haciendo estragos en los haras de caballos de carrera y hasta se han producido algunos casos en studs de esta capital.

La mortandad en los haras ha alcanzado cifras alarmantes; puede calcularse que han sido víctimas de la peste más de doscientos potrillos y yeguas en la última quincena de noviembre y durante el corriente mes.

Los veterinarios del Stud Boock y de la Asociación de Criadores de caballos de carrera han hecho estudios, llegando a diversas conclusiones, pero en definitiva no se han establecido las causas del mal ni el mejor remedio para conjurarlo.

La peste en algunos haras ha hecho mermar considerablemente el plantel de yeguas. En cuanto a los potrillos de meses y de un año, la mortandad es tal que en las ventas de septiembre próximo y en las del año 1920, muchos haras apenas podrán presentar sólo la mitad de los lotes acostumbrados.

—Arrás, Ice Cream y Black and Black han sido enviados a La Plata para disputar carreras en el hipódromo de esa ciudad.

—Han ingresado al stud J. F. Arechavala los potrillos de dos años Vandeville, Renifleur, Carducha, Mélibe, Palombe y Chansonette.

—Los caballos del stud Los Chingolos han sido puestos a las órdenes del cuidador Carlos Bustos.

—Reaparecerán los colores del stud La Celina. Los caballos de ese stud estarán a cargo de Rafael Lemos, para el cual ha sido solicitada la patente respectiva.

—Han muerto las yeguas Fantástica, hija de Diamond Jubilee y Fast Fanny y Princesa Mora por Your Majesty y Saint Catherine.

—Han sido despachadas todas las solicitudes de patentes de cuidadores y jockeys, a excepción de unas pocas de cuidadores, en averiguación de si desempeñan tal cometido.

A los cuidadores y jockeys que se les retuvo el despacho, por determinadas acusaciones, se les otorgó la patente después de hacerles serias observaciones.

El único jockey suspendido en la actualidad es David Englander cuyo caso deberá considerar la comisión de carreras en su próxima sesión.

EN CHILE

Santiago de Chile, enero 27 — Resultados de las carreras disputadas ayer:

1.a carrera, 2.600 metros (vallas) — 1.o Cómico, por Etolo y Labavo; 2.o Flosol; 3.o Bolívar. Tiempo: 3'8".

2.a carrera, 800 metros. — 1.o Detonación, por Orán y Tea Rose; 2.o Ahul; 3.o Declaración. Tiempo 0'49".

3.a carrera, 1.400 metros. — 1.a Vistula, por Volador y Carabaña; 2.a La Lune; 3.o Majuelo. Tiempo: 1'27".

4.a carrera, 1.600 metros. — 1.o Bishop, por Barsac y Bathilde; 2.o Danzig; 3.o Old. Tiempo: 1'38".

5.a carrera, 1.600 metros. — 1.o Silver Lassie, por Lauderdale y Villa; 2.a Vesubiana; 3.o Pacato. Tiempo: 1'39".

6.a carrera, 1.000 metros. — 1.o Guardián, por Almendro y Guardiana; 2.o Puntete; 3.o Hachazo. Tiempo: 0'59" 3[5.

7.a carrera, 2.800 metros. — 1.o Rosicler, por Barsac y Roseate; 2.o Bayaceto; 3.o Sydney. Tiempo: 3'1".

YACHTING

TIGRE SAILING CLUB

Muy interesante resultó la regata de yates organizada por el Tigre Sailing Club y disputada en el triángulo oficial, situado en el río de la Plata, frente a San Isidro, el domingo último.

El triunfo correspondió al yate Pearl, timoneado por E. B. Senturia; segundo, el Wenonak, timoneado por M. Madero, y tercero, el Sapphire, timoneado por A. R. Jontes.

El recorrido de la regata fué de 12 millas, y el premio disputado era el Río de la Plata, Copa Ministerio de Marina.

Actuó como oficial del día el aficionado Juan B. Piaggi.

NUEVO CLUB

CLUB SAN ANDRES DE BARRACAS

Con la siguiente comisión directiva se ha constituído un nuevo club denominado San Andrés de Barracas:

Presidente, Guillermo T. Cliffe; vicepresidente, Martín Irigoyen; secretario, Ricardo Dighero Marengo; prosecretario, Alberto C. Fargus; tesorero, José Abraldes Eiris; vocales, Pedro Frascara y Francisco Torregosa.

NUEVA COMISION

CLUB ATLETICO ARGENTINO DE QUILMES

En la asamblea realizada por los socios del Club Atlético Argentino de Quilmes se procedió a designar la nueva comisión directiva para el periodo 1919-1920, la que quedó así constituída:

Presidente, V. Baldi; vice, M. Amadei; secretario, W. Malffatto; tesorero, F. Manzo; vocales, R. Martínez, A. Muñiz, J. Salas, T. Vecchi, G. Bonat, R. Balbiani, N. Padula y P. Arrighi; suplentes, L. Trama, N. Ourracarriet y J. Carbonatto.

PROVINCIA DE BUENOS AIRES--INFORMACION GENERAL

PRESUPUESTO PARA 1919

La dirección de agricultura y ganadería

El Senado continuará tratando hoy el presupuesto para 1919, y en particular se detendrá, a estar a nuestras informaciones, y atendiendo a las indicaciones hechas oportunamente por LA PRENSA, en el estudio del ítem 103 que se refiere a la fusión de las direcciones de agricultura y censo ganadero en una sola repartición que llevará el nombre de dirección de agricultura y ganadería.

Si el ítem se sanciona tal cual lo ha despachado la comisión de presupuesto, se incurrirá en el más grave de los errores. La comisión sostiene que debe existir un director general, pero no especifica si debe ser un técnico, a pesar de la importancia del cargo, que convendría proveer con un ingeniero agrónomo.

El de subdirector podría ser ocupado por un médico veterinario, y los de jefe de inspectores e inspectores de zona por agrónomos y veterinarios. Con ello se conseguiría una dirección con un personal cuyas aptitudes responderían a las necesidades públicas.

CANALIZACION DEL DELTA

El ministro de Obras Públicas, ingeniero de Madrid, ha dispuesto que el tren de dragado que posee la provincia inicie la limpieza de los canales de navegación interior del Delta, pues la mayoría de esas rutas están obstruídas en su desembocadura a causa de los embarrancamientos.

El ministro se está ocupando, además, de un proyecto de construcción de nuevos canales en las tierras de propiedad fiscal, para permitir la explotación de todas aquellas zonas en que la falta de riachos y arroyos impiden la explotación de esos terrenos. Por otra parte, se darán los desagües a importantes extensiones de tierra que hoy se hallan ocupadas por enormes bañados.

LEGISLATURA

Presupuesto legislativo

Hoy a las 2 p. m., se reunirá la comisión de presupuesto de la Cámara de Diputados para preparar el despacho en el proyecto de ley de gastos de las oficinas de la legislatura para el año en curso.

EN LOS MUNICIPIOS

Administración comunal de Morón—Proyectos del intendente

Morón, enero 27—En una conferencia que mantuve con el intendente municipal señor Víctor M. Rodríguez me manifestó que como fué electo en forma inesperada no tenía un plan fijo de acción edilicia, de manera que iría estudiando detenidamente las necesidades de este municipio para adoptar las medidas más convenientes.

Refiriéndose al arreglo del cementerio iniciado por el ex comisionado municipal señor Lorenzo Balleto me dijo que había acogido con simpatía ese proyecto y que tratará de continuar los trabajos sobre las mismas bases, de acuerdo con la situación financiera de la comuna.

Agregó que su preocupación primordial por el momento la constituye la higiene pública de Morón, para lo cual, de acuerdo con el médico y con el veterinario municipal toma las medidas de profilaxis convenientes y vigila especialmente las condiciones en que se hallan los establecimientos en que se elaboran o expenden artículos destinados a la alimentación.

Teniendo en cuenta el carácter de población veraniega de Morón y con el fin de proporcionar a las familias forasteras la mayor cantidad posible de atractivos, ha nombrado una comisión de fiestas formada por caracterizados vecinos para que proyecte y realice diversos actos propios de la estación. Esta misma comisión organizará las fiestas del próximo carnaval. Cree también el intendente que esta comisión podría gestionar la formación de una banda de música que amenizara los domingos las reuniones que se efectúan en la plaza pública.

Por razones obvias de higiene y de fiscalización administrativa propiciará la instalación de mataderos públicos, de los que carece Morón.

El intendente ha modificado el horario de las oficinas de su dependencia, fijándolo de 7 á 11 a. m., en vez de 9 á 12, a fin de que la labor pueda ser más intensa y consulte mejor las conveniencias del público.

Las denuncias de la prensa—Moción de un concejal de San Isidro

San Isidro, enero 27—En la sesión celebrada ayer por el concejo deliberante, el concejal señor Obarrio hizo indicación en el sentido de que se comunicara el departamento ejecutivo que el concejo vería con agrado que la intendencia prestara preferente atención a las quejas y observaciones formuladas por intermedio de la prensa en general.

Añadió que había leído en LA PRENSA y en un periódico local, comunicaciones por las que se denunciaba la existencia de animales sueltos en las calles del pueblo, y que sería de desear que se pusiera remedio a esa irregularidad, no exenta de molestias para quienes transitan por los caminos del partido.

Esa moción del concejal Obarrio ha sido favorablemente comentada por los vecinos, que saben cuál es la verdadera misión de la prensa, en lo que se refiere a la defensa de los intereses generales que sirve.

Patentes de rodados en Bragado

O'Brien (Bragado), enero 27—La municipalidad ha informado que el 31 del corriente vence el plazo improrrogable para el pago de las patentes de rodados en general.

Romerías españolas en Lezama

Lezama (Chascomús), enero 27—Con motivo de la reciente huelga general la comisión organizadora de las romerías españolas resolvió postergar su realización para los días 8 y 9 de febrero próximo.

Estas fiestas obtendrán mucho lucimiento por ser las primeras que se efectúan en esta localidad y por el entusiasmo que se nota ya en el vecindario.

Calles inundables en Villa Angélica

Villa Angélica (Avellaneda), enero 27—Es de desear que la municipalidad disponga cuanto antes el rellenamiento de la calle Buchardo, en cuyas proximidades se ha formado una laguna que inunda frecuentemente esa arteria.

También se requiere la colocación de una alcantarilla en la esquina de esa calle y Salguero.

Arbolado de calles en Lanús—Necesidad de pasos de piedra

Lanús (Avellaneda), enero 27 — Sería conveniente que la intendencia municipal hiciera plantar árboles en las calles del municipio, tanto más cuando el Poder Ejecutivo de la provincia ha resuelto remitir toda clase de arbustos que se soliciten por las municipalidades, desde el 20 del corriente hasta el 1º de abril próximo.

—A pedido de varios vecinos la municipalidad ha construído algunas alcantarillas por el lado Este y Oeste, pero debía hacer pasos de piedra en varias calles que debido a las lluvias están intransitables.

Concejo deliberante de Olavarría — Actitud de la minoría

Olavarría, enero 27 — La mayoría municipal, formada por los electos radicales, se reunió anteayer a las 6 p. m., y constituyó el concejo deliberante en la forma siguiente: presidente, doctor Juan A. Errecart; vicepresidente primero, Bernardo Brobendee; vicepresidente segundo, Guillermo Hoffman.

La minoría socialista, aduciendo haberse invitado con anterioridad, se reunió separadamente y sin llenar los requisitos legales que dispone la ley orgánica de las municipalidades, resolvió declarar cesantes a los concejales de la mayoría, y solicitar del Poder Ejecutivo el envío de un comisionado.

Fiestas de beneficencia en Bernal

Bernal (Quilmes), enero 27—No menos de dos mil personas concurrieron anoche a la "kermesse" que se efectúa a beneficio de la Sala de Primeros Auxilios, Gota de Leche y Bomberos Voluntarios de Bernal. La banda de música La Verdi ejecutó un selecto repertorio hasta las 12 p. m.

Las comisiones de señoritas se desempeñaron activamente en la atención de las tómbolas, rifas, venta de cédulas, quioscos, etc., obteniendo un buen resultado pecuniario.

El domingo próximo serán rematadas las labores donadas por señoritas de nuestra sociedad.

En Tres Arroyos — Excesiva velocidad de los automóviles

Tres Arroyos, enero 27— Es necesario que las autoridades tomen la intervención que corresponde a fin de conseguir que los automóviles que circulan por las calles de la ciudad, anden a una velocidad moderada y que utilicen las bocinas al cruzar las bocacalles.

La forma y libertad con que ahora circulan constituyen un serio peligro para el público, habiéndose registrado en los últimos tiempos algunos accidentes lamentables, sin que los encargados de corregir la causa de los mismos, tomen las medidas necesarias para evitar su repetición.

Romerías españolas en Lezama

Chascomús, enero 27 — Las romerías españolas que debían realizarse en la vecina estación de Lezama han sido postergadas para los días 8 y 9 de febrero próximo.

CRONICA SOCIAL

(Información de La Plata)

ENFERMOS — En el mismo estado, el señor Luis Ellcabe.

VIAJEROS — De Lomas de Zamora, el señor Carlos S. Pirotta, su señora Antonia Ambrosis, sus hijos Carlos y Alberto y la señora Faustina Ambrosis de Horton.

DE SAN FERNANDO — El 29 del corriente mes se realizará, en la mayor intimidad, el enlace de la señorita Martha M. Manna con el señor Arturo Ansalda. Actuarán como padrinos, en la ceremonia religiosa, la señorita Ana Manna y el señor Enrique Cuadrado, y como testigos del acto civil, los señores Juan Ansalda y Lorenzo Croce.

(De nuestros corresponsales, por telégrafo)

DIVERSAS INFORMACIONES—Avellaneda, enero 27—Anoche estuvo muy concurrida la plaza Alsina, con motivo de la retreta que se efectúa todos los domingos.

Avellaneda, enero 27 — De Mar del Plata, el señor Joaquín E. Blanco y su familia.

Ascensión (General Arenales), enero 27—Para ésa, acompañado por su familia, el señor Francisco Ontiveros, corresponsal de LA PRENSA.

NECROLOGIA—Avellaneda, enero 27 —Dejó de existir la señorita Dora Basabilvaso, cuya desaparición es muy lamentada.

Ascensión (General Arenales), enero 27—El 8 de febrero próximo será rezado en la iglesia de las Mercedes, en General Arenales, un funeral en memoria del señor Miguel Calegari, fallecido en esa fecha del año anterior.

VARIAS NOTICIAS

Trasporte de productos de huerta—Franquicia concedida por la policía.

La jefatura de policía, en atención a un pedido formulado al ministro de Gobierno por la Cámara Sindical del comercio de frutas y anexos, ha resuelto que en todos los casos en que los conductores de vehículos cargados con productos fruticolas o de huerta, con destino a la capital federal, cometan infracciones municipales o policiales relacionadas con el tráfico público, se deberá, una vez llenados los requisitos de práctica, disponer su libre tránsito, a efectos de que la mercadería que llevan no sufra retardos en su conducción a los mercados, sin perjuicio de dar inmediato aviso a la referida cámara, cuyas oficinas están así ubicadas: en La Plata, calle 40 número 468, y en la capital federal, calle Agüero 516. La mencionada corporación enviará a representantes de la misma, a fin de hacer efectivo el pago de la multa impuesta.

La estafeta de correos en Lomas del Mirador

Lomas del Mirador (Matanza), enero 27—Una delegación de la Sociedad de Fomento ha pedido al jefe del despacho general de la dirección de correos y telégrafos, señor Filemón Moyano, que influya a fin de que no sea trasladada a otro local la estafeta de correos de este pueblo, que se proyecta instalar en un lugar incómodo para los vecinos.

Ley de patentes fijas — Solicitud del Centro Comercial e Industrial de Avellaneda.

Avellaneda, enero 27 — El Centro Comercial e Industrial de Avellaneda, ha enviado una extensa nota al ministro de Hacienda, solicitando una aclaración sobre la aplicación de las disposiciones del artículo 8, inciso 33, de la ley de patentes fijas.

El Centro pide que los carros que traen mercaderías para casas que paguen el impuesto al comercio e industria, no sean considerados carros de reparto, y que se establezca claramente lo que es reparto, y en qué caso pueden ser detenidos los vehículos para evitar los hechos que ocurren actualmente, y que perjudican al comercio e industrias locales, tanto mayoristas como minoristas.

VIALIDAD

Tranvía de Ensenada a Berisso

Buen número de vecinos de Ensenada y Berisso realizan gestiones para que se autorice la instalación de un ramal de la compañía de tranvías La Nacional entre ambas localidades, que al presente carecen de todo medio rápido de comunicación a causa de los canales que las separan.

EDUCACION

Consejo escolar de Nueve de Julio—Pago de haberes

Patricios (Nueve de Julio), enero 27—La tesorería del consejo escolar de Nueve de Julio ha pagado al personal docente del distrito sus haberes correspondientes a noviembre del año próximo pasado.

Consejo escolar de San Isidro — Su constitución

San Isidro, enero 27 Esta mañana se constituyó el consejo escolar de este distrito, en la forma siguiente: presidente, doctor Adolfo Beazley; tesorero, señor Manuel S. Viz; inspector, señor Rafael Jiménez.

No concurrieron a la citación los consejeros electos por la mayoría radical, señores doctor Juan B. Germano y presbítero Agustín J. Allievi.

Entre el electorado de la misma filiación, la actitud de dichos señores ha causado profundo desagrado.

Sueldos de maestros

Nuevas gestiones realizadas, esta vez personalmente, por el director general de escuelas, doctor Hiriart, permiten suponer que al fin el gobierno nacional entregará algo a cuenta de la deuda de más de dos millones de pesos que tiene contraída con la provincia, por concepto de subvención a la instrucción primaria.

Si la entrega se efectúa oportunamente, será posible salvar las dificultades por que atraviesa la dirección de escuelas, y regularizar el pago de los sueldos de los maestros.

MOVIMIENTO OBRERO

La huelga de panaderos en Tres Arroyos

Tres Arroyos, enero 27—Prosigue sin solución la huelga de panaderos, y el vecindario sigue, por lo tanto, sufriendo las consecuencias de tal anomalía.

Con tal motivo, se censura a las autoridades porque no intervienen para resolver el conflicto.

INFORMACION AGROPECUARIA

EXPOSICION DE FRUTAS

Premios a los expositores

Dentro del mismo propósito que determinó a la dirección de agricultura del ministerio de Obras Públicas de la Provincia a cooperar al mejor éxito de la exposición de frutas inaugurada el sábado último en la capital federal, disponiendo la concurrencia de los establecimientos oficiales de su dependencia, la citada repartición se propone establecer tres premios, consistentes en plantas frutales o forestales que proveerán los viveros oficiales, y que se otorgarán en la siguiente forma:

Un premio de doscientos árboles a adjudicarse al fruticultor cuyo establecimiento esté ubicado dentro de la provincia de Buenos Aires, que presente el mejor conjunto de duraznos frescos. Grupo primero, categoría primera del concurso.

Un premio de doscientos árboles al mejor sistema de embalaje para el trasporte de frutas frescas. Grupo octavo, categoría 38.

Un premio de doscientos árboles al mejor conjunto de frutas disecadas. Grupo tercero, categorías 17 y 23.

Exposición de reproductores lanares—Su inauguración en Tres Arroyos

Tres Arroyos, enero 27 — En las instalaciones de la Sociedad Rural se inauguró ayer por la tarde, la 46.a feria exposición de reproductores, lanares.

Los ejemplares expuestos en el torneo ponen de manifiesto el esfuerzo progrsivo de los criadores de esta zona, en favor de la intensificación de la industria ganadera.

Se efectuaron importantes ventas particulares, y hoy se realizarán los primeros remates.

El local de la exposición se vió muy concurrido por los interesados en las transacciones y numeroso público.

Perspectivas del maíz en O'Brien — Plagas agrícolas — El tiempo

O'Brien (Bragado), enero 27 — Los maizales se hallan en condiciones inmejorables esperándose una cosecha superior a la de 1916 en cuanto a rendimiento y calidad.

La tucura causa estragos en los campos de pastoreo y maizales y el gusano de cesto en los montes y arbustos; el abrojo grande invade los caminos y campos sin que los propietarios se preocupen de combatir estas plagas a pesar de las intimaciones de la seccional de la defensa agrícola.

—Desde el miércoles último cambió la temperatura, descendiendo desde 28 grados a la sombra hasta 26. Ha llovido escasamente y sigue el tiempo tormentoso.

CRONICA POLICIAL

SUCESO SANGRIENTO EN CORTINES

Agente muerto de un balazo

Luján, enero 27 Anoche a las 11, en Cortines, en circunstancias en que Silverio Ojeda e Isidoro Pecaglia, peones de la estancia de los señores Real Hermanos, se detenían en la puerta de la casa de Isidoro Melo, donde se efectuaba un baile, salió de ésta el agente de policía Ponte, quien, revólver en mano, provocó a Ojeda. Pecaglia se interpuso y pidió al agente que no hiciera fuego, porque no tenían armas, agregando que continuarían su camino. En ese momento sonaron varios disparos y cayó muerto el agente Ponte, resultando herido en la boca Ojeda. Parece que los tiros partieron del interior de la casa de Melo.

Hace 15 días el agente mencionado apaleó en Cortines a Ojeda, y es voz corriente en ese punto que Ponte había manifestado que en esa forma tratarían a los contrarios del diputado Silva. En el tiempo en que era jefe de policía el mayor Lacarrere, a solicitud de varios vecinos, Ponte fué trasladado a Jáuregui, resolución que el comisario Cortés dejó sin efecto al hacerse cargo de la comisaría local. Se ha pedido el envío de un inspector sumariante.

HALLAZGO DE UN CADAVER EN PILAR

Presunciones de un crimen

Pilar, enero 27 — El viernes último, a las 5 a. m., el señor Cogorno, vecino del cuartel sexto, halló entre una zanja, al lado de la vía del ferrocarril Central Córdoba, el cadáver de un hombre, en completo estado de descomposición, cubierto con pasto. El vecindario sospecha que se trata de un crimen.

Hace aproximadamente un año que en ese mismo paraje fué hallado otro cadáver, y de las investigaciones que practicó la policía se comprobó la existencia de un delito, pero el hecho quedó impune, a pesar de los indicios de culpabilidad que recayeron sobre dos personas.

Agresión a la autoridad en Chascomús

Chascomús, enero 27 — El agente de policía Franco fué agredido a altas horas de la noche por cuatro individuos que le hicieron cuatro disparos de arma de fuego. El representante de la autoridad repelió la agresión descerrajando tres tiros de revólver contra sus asaltantes. Estos lograron huir.

Fratricidio en Santa Luisa

En Santa Luisa, jurisdicción de Olavarría ocurrió anteayer un lamentable suceso que ha impresionado profundamente al vecindario. El vecino José Amadeo Iriarte, por cuestiones de herencia, dió muerte de un balazo a su hermano Pedro.

Según declaraciones de personas que conocían a José, éste obró bajo la sugestión de un curandero que se dice espiritista, domiciliado en Tandil.

La policía ha detenido al autor del hecho.

En la estación Heavy — Sustracción de cargas y encomiendas

Heavy (San Andrés de Giles), enero 27 — Desde un tiempo a esta parte en la estación local se nota con frecuencia que faltan cargas y encomiendas en su mayor parte repuestos para máquinas agrícolas, cuya desaparición causa graves perjuicios a los chacareros.

La empresa que no atiende las reiteradas reclamaciones a que dan lugar estas irregularidades, está en el deber de vigilar en mejor forma los depósitos y vagones.

Esclarecimiento de un abigeato en San Pedro

San Pedro, enero 27—La policía local ha descubierto a los autores de un robo de diez animales vacunos, propiedad del señor Ansuaga. Recibida la denuncia el jueves último, tras laboriosas pesquisas, en las que intervinieron el comisario Aldazabal, el subcomisario Acrocca y el oficial Martínez, se logró establecer donde se hallaban los cueros, y pocas horas después fueron detenidos el acarreador de éstos y dos carniceros de la campaña, los que no justificaron su propiedad. La actividad policial es aplaudida por el vecindario.

En Bernal — Accidente a un niño

Bernal (Quilmes), enero 27 — Anoche, al pretender Vicente Villanueva, de 12 años de edad, subir a un coche de tranvía de la línea 22 del Anglo-Argentino fué empujado por un pasajero y cayó al pavimento hiriéndose en la frente; una de las ruedas del tranvía le seccionó dos dedos de la mano derecha.

El niño fué atendido por el doctor Peso en la sala de primeros auxilios y luego conducido al hospital Florito. La policía instruye el sumario de práctica y trata de detener al pasajero que causó el accidente.

Accidente en Mar del Plata

Mar del Plata, (General Pueyrredón), enero 27—El automóvil que guiaba Juan Francisco Vivar chocó hoy con un coche de plaza, en la calle San Luis esquina Luro. El señor Vivar, de 30 años, recibió, en la cara y en un ojo, lesiones de diagnóstico reservado, siendo conducido al hospital y curado en presencia de los miembros de su familia.

FERROCARRILES

Suspensión de obras

El Ministerio de Obras Públicas dejó en suspenso la orden impartida al ferrocarril Central Argentino para la construcción de abrigos en las estaciones Escobar, Zárate, Alsina, Baradero, San Nicolás y ensanche del existente en Belgrano R., debido a la escasez de materiales de construcción en plaza y a la dificultad que existe para traerlos del extranjero.

MOVIMIENTO POLITICO

RENOVACION DE LA LEGISLATURA

LA REUNION RADICAL DE AYER

Efectuóse ayer, la anunciada reunión de delegados radicales de la primera y segunda sección electoral de la provincia. Los delegados, que representaban a quince partidos, eran todos adversos a la política del gobernador.

Abrió el acto el señor Eduardo M. Melo, de General Sarmiento, quien explicó el objeto de la convocatoria, que no era otro, dijo, que el de activar la campaña electoral, para la próxima renovación de la legislatura, haciendo abstracción de los elementos sindicados como "gubernistas". Luego insinuó la conveniencia de elegir presidente y secretario general de la asamblea, pues sería necesario reunirla varias veces antes del acto electoral. Fueron electos para ambos cargos, los señores José Máximo Domínguez y Miguel Angel Tobal, respectivamente.

Después de haber hecho uso de la palabra varios delegados, se resolvió designar una comisión compuesta por los señores Domínguez, Melo, Pietranera, Espinosa, Tobal y Duhalde, para que se apersonen al presidente del comité de la provincia, doctor Isaías R. Amado, y le informen de las gestiones que la asamblea se propone iniciar, y al propio tiempo le soliciten el concurso del comité, para el mejor éxito de sus diligencias.

Esta comisión deberá dar cuenta de su cometido en la próxima asamblea a reunirse en el local antes indicado, el jueves 6 de febrero, a las 3 p. m.

Durante el trascurso de la reunión se pronunciaron frases de adhesión a la política del Presidente de la República.

Asistieron a la asamblea de ayer, entre otros, los siguientes delegados: Manuel Torres Ibáñez, Pedro Duhalde, José Máximo Domínguez, Mariano Santamaría, Miguel Angel Tobal, Manuel Silva, Edmundo Pietranera, Pedro J. Gorostiaga, Pascual Pastorino, Juan Reybaldi, David Magdalena, Pedro Canale, Ruperto B. Carballo, Luis Romero, José Escot, Ramón Gil Castilla, Horacio Márquez, Pedro Labayrú, Lorenzo Balleto, Eduardo M. Melo, Ezequiel M. Peder, Rodolfo Frías, Paulino L. Cora, Melitón Onetto, Antonio E. Martínez, Fernando Espinosa, Osvaldo Dasso y Rosendo Michans.

La comisión especialmente designada realizará una entrevista con el doctor Amado, el próximo martes 4 de febrero, a las 3.30 p. m.

Unión Cívica Radical Intransigente de Avellaneda

INFORME DE UNA COMISION

Lanús (Avellaneda), enero 27 — La comisión compuesta por los señores, Restituto Caraza, Diego Anderson, Julio Viterbosi y Juan Bruno, nombrada por el comité de la Unión Cívica Radical Intransigente, se entrevistó con el concejal señor Juan José Sarobe y el presidente de la primera sección señor Donato F. Martínez, con objeto de marcar rumbos a la acción política de dicha fracción.

Próximamente se convocará al comité para tratar el informe de dicha delegación.

Fiesta política en Lanús

Lanús (Avellaneda), enero 27 —Ayer lla organizada en el Edén Argentino, lla organizoda en el Edén Argentino, por el subcomité de la cuarta sección de la Unión Cívica Radical Intransigente.

DEPORTES

Club Atlético Everton, de Villa Fischer

Villa Angélica (Avellaneda), enero 27 — En Gerli Oeste, Villa Fischer se ha reorganizado el club atlético Everton, cuya comisión directiva ha quedado así formada:

Presidente señor Francisco B. Arias; vicepresidente, señor Luis Vadora; secretario, señor Tulio Spadoni; prosecretario, señor Alfredo Suárez; tesorero, señor Miguel J. Ripoll; protesorero, señor Adolfo Figueiras y diez vocales.

Club Atlético Estudiantes de Bernal —Inauguración de una cancha de tennis.

Bernal (Quilmes), enero 27 — Ayer, ante crecida concurrencia de familias, se efectuó la fiesta deportiva organizada por el Club Atlético Estudiantes de Bernal con motivo de la inauguración de su cancha de tennis.

A las 7.30 a. m. se efectuó la carrera pedestre de una milla, que fué ganada por Rodolfo Poso; a las 4, se realizó otra carrera ganada por D. Altieri; a las 4.30, se inició la partida de tennis entre las siguientes parejas: señorita Armanda Poso con el señor Santiago Poggio contra la señorita Isolina Poggio y señor Carlos Clark; ganó la primera pareja. En la segunda partida de la señorita Isolina Poggio y señor Oscar Poso contra la señorita L. Piaggio y señor Carlos Clark, triunfaron los segundos. El salto en largo y alto fué ganado por el señor Aldo Pignocchi.

A las 6 se obsequió a la concurrencia con un "lunch" brindándose por la comisión de señoritas que preside la señorita Susana Suárez Aguirre, por la cooperación por ella prestada para el trazado de esa nueva cancha.

El club celebrará una asamblea general el 31 del corriente para renovar su comisión directiva y aprobar el balance de 1918.

SOCIEDADES

CENTRO RECREATIVO DE ARTESANOS DE SAN ANTONIO DE ARECO —San Antonio de Areco, enero 27.—En la última sesión realizada por los socios del Centro Recreativo de Artesanos se renovó la comisión directiva, eligiéndose presidente al señor Gabino P. Tapia.

CASINO ESPAÑOL DE LANUS — "MATINEE" — Lanús (Avellaneda) enero 27 — El Casino Español ofreció ayer a sus asociados y familias una "matinee", que estuvo muy concurrida.

JUVENTUD UNIDA DE PATRICIOS —Patricios, (Nueve de Julio), enero 27 — Se ha constituído en esta localidad una nueva sociedad recreativa denominada Juventud Unida, bajo la presidencia del señor Andrés Cristi.

SOCIEDAD DE FOMENTO E INSTRUCCION DE VILLA ANGELICA — DIVERSAS RESOLUCIONES — Villa Angélica (Avellaneda), enero 27 —La Sociedad de Fomento e Instrucción de Villa Angélica ha resuelto enviar una nota a la gerencia del ferrocarril del Sud, pidiéndole un aumento de trenes para el servicio local, mientras dure la huelga en la empresa de los tranvías eléctricos del Sud.

La misma sociedad ha convocado a los vecinos a una asamblea que deberá efectuarse el 9 de febrero con el objeto de elegir su nueva comisión directiva y protestar ante los poderes públicos por los perjuicios que causa a estas poblaciones el paro de los citados tranvías eléctricos.

Se acordó también propiciar un gran movimiento de opinión en estos vecindarios a fin de que se restablezca a la mayor brevedad ese servicio de tranvías.

SOCIEDAD ESPAÑOLA DE SOCORROS MUTUOS DE DOLORES — ASAMBLEA — Dolores, enero 27 — Ayer por la tarde se realizó la asamblea ordinaria que tenía anunciada la Sociedad Española de Socorros Mutuos con el objeto de renovar su comisión directiva que quedó constituída en la siguiente forma: presidente, señor Bernardo Miguel; vicepresidente, señor José Tur; tesorero, señor Martín Iturraspe; protesorero, señor José Ciuro; secretario, señor Jaime Aquerreta; prosecretario, señor Celestino Fernández; vocales, señores Román Ibirate, Enrique San Juan, José Hospitalet y Nicolás Bartolomé.

SOCIEDAD DE SOCORROS MUTUOS LA ESPERANZA, DE BERAZATEGUI —FIESTAS POPULARES—Berazategui (Quilmes), enero 27—Muy concurridas estuvieron las fiestas realizadas ayer por la sociedad de socorros mutuos La Esperanza. Hubo corridas de sortija con valiosos premios, entre ellos uno donado por el intendente municipal; carreras de embolsados, bailes, rifas, etc. Las fiestas terminaron a la 1 a. m.

La comisión ha sido muy felicitada por el buen éxito de estas romerías.

NOTICIAS UNIVERSITARIAS

Facultad de Derecho

RESULTADO DE EXAMENES

En los exámenes efectuados en la Facultad de Derecho, obtuvieron clasificaciones de distinguido los siguientes alumnos:

Derecho internacional privado — Roberto Rache Peuser, Ricardo A. Fisch, Carlos Suárez Anzorena, Francisco Pocielo Argerich.

REUNION DE MESAS

Hoy, a las 9 de la mañana, se reunirán en la Facultad de Derecho, las siguientes comisiones examinadoras: derecho internacional privado abogacía y diplomacia), último llamamiento. Ha quedado postergada para mañana, a las 9 a. m., la mesa de legislación industrial (minas, rural y fabril).

ASOCIACIONES Y GREMIOS

LA HUELGA EN LOS TRANVIAS DEL SUD — Desde el 13 del corriente, como se sabe, se encuentra en huelga el personal de motoristas y guardas de la compañía Eléctricos del Sud. El directorio de esta empresa resolvió ayer emplazar al personal dentro del término de 48 horas, a partir de hoy a las 10 de la mañana, disponiendo igualmente declarar cesantes por abandono de su puesto a todos los que no reanuden el trabajo.

En una asamblea que efectuaron ayer los obreros resolvieron lanzar un manifiesto expresando las causas del actual conflicto. Se dice en él que los empleados y obreros de la compañía, después de la huelga ferroviaria de los 24 días del año próximo pasado, volvieron al trabajo de acuerdo con el decreto del Poder Ejecutivo de fecha 11 de octubre del mismo año. Dice, además, que una vez reanudado el trabajo, la empresa expresó a sus obreros que no se encontraban comprendidos en el referido decreto, por cuanto no eran ferroviarios, sino tranviarios.

Reseña luego las gestiones realizadas ante el Ministro de Obras Públicas, sus promesas de una reglamentación especial, y las de la empresa, para terminar diciendo que a pesar de haber trascurrido 15 meses, no se han cumplido.

CENTRO UNION VIAJANTES Y REPRESENTANTES DEL COMERCIO Y LA INDUSTRIA — La nueva comisión directiva de este centro ha quedado formada así:

Presidente, Eugenio Esterlich; vicepresidente, Cipriano Yugue; secretario, Pablo Verdona; prosecretario, José Carballeira; tesorero, Manuel Iglesias; protesorero, Arias Suárez; vocales, Rafael M. Martínez, Manuel J. Femenía, Andrés Scartabelli, Enrique Irueta, H. González Santos, Viriato Unía, Luis Guarnerio, Francisco Gil, José Muñoz, Antonio Grau; suplentes, Vicente Rivero, Alfredo Arias Suárez, Diego García Martín, Benvenuto Galli.

UNION NAVAL DE OFICIALES — La sociedad de radiotelegrafistas, adherida a la Unión Naval de Oficiales ha designado la siguiente comisión directiva:

Presidente, Anastasio Maisonave; vicepresidente, Octavio D. Leger; secretario, José A. Roca; prosecretario, Salvador Lopardo; tesorero, Angel Basani; protesorero Saúl Durante; vocales, Carlos Fenoglio, A. Ferreyra, Rafael Concolino; delegados, Carlos Fenoglio, A. Ferreyra y R. Concolino.

OBREROS DE LA CASA VASENA — Los representantes de los obreros de los talleres metalúrgicos de la firma Pedro Vasena e hijos, que pertenecen a la vez al personal del mismo establecimiento, hicieron entrega anoche al comisario de órdenes, señor Denovi, de un memorial destinado al jefe de policía, en el cual exponen sus quejas por no haber sido puestos en libertad algunos de sus compañeros detenidos, asimismo por los procedimientos irregulares de agentes que se hallan en el interior de dicha casa.

Los obreros invitan al jefe de policía a que sin previo aviso haga una visita a los talleres para comprobar los hechos que denuncian, y para evidenciarle que la vigilancia policial, en la forma en que se realiza, no es necesaria ni conveniente.

COMITE PRO LOCAL DEL GREMIO EN CALZADO — Este comité realizará una función el 2 de febrero próximo, a las 8 de la noche, en el salón Sarmiento 2419. Se pondrá en escena "El Cristo Moderno", y prestará también su concurso el cuadro dramático, Melpómene.

NOTICIAS MUNICIPALES

EN EL PALACIO DE LA INTENDENCIA

Una protesta del público

Hace más de dos meses que está paralizado el ascensor de la casa municipal que corresponde a la puerta de entrada de la Avenida de Mayo. Fué desarmado por orden superior, para que los talleres del departamento de obras públicas realizaran las reparaciones exigidas para su buen funcionamiento.

La demora en que han caído los talleres de la comuna para reponer dicho ascensor la sufre el público, la cantidad considerable de contribuyentes que tienen necesidad de visitar la casa y a quienes se hace recorrer las oficinas, ubicadas en distintos pisos, varias veces para el despacho de sus asuntos.

Público, empleados y ordenanzas, jóvenes y ancianos, robustos y enfermos, se quejan de la obligación de subir y bajar las escaleras repetidas veces. Y esa protesta tiene justificación, porque mientras la falange de público sufre la falta de ascensor, permanece casi inactivo y con destino al servicio exclusivo del Intendente, el ascensor que da a la puerta de la esquina de San Martín y diagonal Norte.

EN EL HOSPITAL DURAND

NUEVO DIRECTOR

Por decreto de ayer, la Intendencia designó director del hospital Durand al doctor E. López Bancalari, quien presta servicios profesionales en la repartición desde el año 1899, en que ingresó como practicante honorario.

Mientras cursó estudios actuó en calidad de practicante en los hospitales Ramos Mejía y Teodoro Alvarez; en 1904 se graduó con la presentación de una tesis sobre la higiene en la clase obrera. Durante los dos años siguientes figuró como jefe de clínica del servicio del doctor Palma en el hospital Rawson, para ser nombrado luego médico interno de la casa central, donde ha actuado en todos los acontecimientos de importancia que han requerido la atención especial de la reputada repartición.

Proyecto de una cooperativa

Un núcleo de empleados de la dirección de rentas de la Municipalidad se preocupa en estos momentos de organizar, con todos los empleados de la administración comunal, una cooperativa de consumos.

Próximamente se celebrarán las primeras reuniones del personal para designar la comisión que tendrá a su cargo la iniciación de los trabajos de organización.

Los bancos de la plaza de Flores

Firmada por el señor J. Paladino, del Club de Flores, hemos recibido una nota en la cual se afirma que no es exacto que los bancos sacados recientemente de la plaza Pueyrredón hayan sido llevados a la "kermesse" que se realiza en los jardines de aquella institución.

Obreros impagos

Una delegación de obreros municipales, de la sección arquitectura, del departamento de obras públicas, concurrió ayer a la redacción de este diario, para protestar de la situación de abandono en que los tienen colocados las autoridades municipales, pues a pesar de los insistentes trabajos realizados en diversas dependencias, no han logrado que se les liquiden los haberes correspondientes al mes de diciembre último.

Ferias francas

Funcionarán hoy, además de las ferias francas permanentes, las ubicadas en Loria y Carlos Calvo, Pavón y Castro, América y Sud América, Triunvirato y Plaza, Lacroze y 3 de Febrero, Serrano y Honduras, José M. Moreno y Rosario, Fray Cayetano y Garra, Beauchoff y Balbastro, Rivadavia y Campana y Cabildo entre Nahuel Huapí y Congreso.

NUESTRO FOLLETIN

Carrera de artista, pág. 15

CENTROS SOCIALES

LA PAREJA — Realizará una "matinée" el 2 de febrero próximo, a las 3.30 de la tarde, en el salón Paraná 555.

LOS REBELDES PRIMITIVOS — Efectuará una función y un baile el sábado próximo, a las 9 de la noche, en el salón Sarmiento 2419.

LA RUSTICANA — Realizará el 9 de febrero próximo un pic-nic en las playas de San Isidro.

CULTO CATOLICO

En la basílica de la Merced, hoy, día consagrado a San Judas Tadeo, se oficiarán misas en su altar de 7 a 9.30 de la mañana, con rezo de devoción mensual.

—Esta mañana, a las 8, en la iglesia San Antonio, habrá una misa en honor del santo titular, con cánticos piadosos, y a las 7.30 de la noche, habrá exposición, rosario, ejercicio piadoso y bendición.

—En la iglesia San Bernardo, hoy, a las 7 y a las 8.30 de la mañana, se oficiarán misas con rosario, ofrecimiento de obras y rezo de la devoción a San Antonio.

—Cuarenta horas — Iglesia del Santísimo Sacramento.

INFORMACIONES UTILES

CALENDARIO

Calendario gregoriano — Enero 28—Festividad católica — San Julián, obispo.

Id ortodoxo — Enero 14.

Id israelita — 27 de sabat de 5679.

Id mahometano — 26 de rebí II de 1337.

BOLETIN DEL DIA

En la colectividad israelita

La Liga de Defensa Comercial Israelita y Socorros Mutuos resolvió en su última asamblea ponerse de pie en homenaje a las víctimas de los últimos desórdenes.

Se resolvió también publicar un manifiesto de protesta por los atentados cometidos contra pacíficos miembros de esa colectividad.

Conciertos populares

La banda de policía concurrirá esta noche, a las 9, a la plaza de Flores, donde ejecutará un programa de concierto.

—A la misma hora la banda del regimiento 2 de infantería actuará en los jardines de Palermo.

—Esta noche, a las 9, la banda municipal iniciará la ejecución de un programa de concierto en la rotonda del balneario del puerto.

Junta de Cultura de Flores

Mañana, a las 9 de la noche, en la subintendencia de Flores tendrá sesión la Junta de Cultura de la localidad, para tratar la siguiente orden del día: Exposición de actividades sociales; consejo de señoras; concurso científico y literario; rebaja de la tarifa del subterráneo a diez centavos.

La sesión será pública.

BOLSA, BANCA Y COMERCIO

OPERACIONES DE AYER

NEGOCIOS DE TITULOS

Las ruedas bursátiles de esta semana se iniciaron ayer con movimiento amplio y de importancia, cuyo desarrollo favoreció la mayoría de las cotizaciones, pues con excepción de alguno que otro descenso leve, la clausura acusó alza general en los títulos de orden oficial y acciones de empresas particulares.

Las transacciones registradas ascendieron a $ 802.150 y 6.254 acciones.

PRIMERA RUEDA

Cédula Argentina (ley 8172), 6 o|o, pesos 2.200 a 100.20, 12.850 a 100, y 30.000 a 99.80; p hoy, $ 7.000 a 100.10. De 4a serie, $ 15.000 a 99.70, 21.000 a 99.80, 3.700 a 99.70, 10.000 a 99.80, 10.000 a 99.70 y 20.000 a 99.80; p. hoy, $ 60.000 a 99.70, 17.000 a 99.70, 68.000 a 99.70 y 60.000 a 99.80.

5 o|o arg 1905, $ 5.000 a 88.80.

7 o|o cert. municip., $ 3.200 a 98.90; p. hoy, $ 15.000 a 99.

5 o|o bonos pavim. sem., $ 4.000 a 82; p. hoy, $ 8.000 a 82.

2 y 1|2 o|o int. Bs. As., $ 15.000 a 36.

6 o|o E. Ríos, edif. escolar, 2a., $ 15.000 a 83.50.

Bco. Francés, bonos, 5 o|o, $ 2.000 a 89.

Acciones: Bco. Español, p. hoy, 101 a 150.

Cía. Sansinena, oro, p. hoy, 10 a 204.

El Hogar Arg., 80 o|o, 40 a 182 y 10 a 82.50.

Cía. Arenera Vno., 180 a 99.50.

Soc. Queb. Fusionados, p. hoy, 50 a 86.50; p. fin febrero, 100 a 87.50.

La Ibero Platense, fund., 20 a 68.

Soc. Pto. San Nicolás, p. fin mes, 300 a 27.10; p. fin febrero, 200 a 27.30.

SEGUNDA RUEDA

Cédula Argentina (ley 8172), 6 o|o, pesos 1.000 a 99.90, 99.500 a 99.80 y 40.000 a 99.90; p. fin marzo, $ 62.300 a 99.80. De 2a. serie, $ 6.000 a 99.90. De 4a. serie, pesos 80.000 a 99.80.

5 o|o arg 1905, $ 30.000 a 88.80. De 1911, $ 43.000 a 86.90.

7 o|o cert. municip., $ 21.000 a 99.

6 o|o 3a., Bs. Aires, $ 5.400 a 88.

6 o|o bonos Bco. Provincia, $ 50.000 a 96.50.

6 o|o E. Ríos, edif. escolar, 2a., $ 20.000 a 83.70.

Bco. Francés, bonos, 5 o|o, $ 1.100 a 89.50.

Acciones: Cía. Sansinena, oro, 10 a 204 y 110 a 204.50; p. fin mes, 10 a 204 y 50 a 204.50; p. fin febrero, 10 a 206 y 45 a 206.50.

El Hogar Arg., 90 o|o, 40 a 183.

Bco. Español, 140 a 150.

Bco. Italia, oro, 300 a 108.

Bco. de Galicia, 55 a 97.50.

Bco. Francés, oro, 100 a 59; p. fin febrero, 100 a 59.50.

La Ibero Platense, ord., 70 a 68.

Soc. Pto. San Nicolás, 200 a 27; p. fin mes, 200 a 27, y 100 a 27.10; p. fin febrero, 800 a 27.70.

The Guatraché, oro, p. fin mes, 2.900 a 4.60 y 500 a 4.65.

TITULOS EN VENTA

Recibió ayer la oficina de liquidación de la Bolsa de Comercio órdenes de venta para acciones Banco Argentino de hipotecas y edificación, y compañía de seguros La Hispano Argentina.

COTIZACIONES DE CEREALES

EN EL PAIS Y EN EL EXTERIOR

MERCADOS EXTRANJEROS

MAIZ

Chicago, enero 27 — Maíz mixto, norteamericano, por bushel de 25.401 kilogramos, en centavos oro, entrega en marzo: clausura anterior, 116 3|4; apertura, 116 y 3|4; intermedio, 113, y cierre del día, 118 1|2. Para mayo: clausura anterior, 114 y 1|4; apertura, 115 3|4; intermedio, 111 y 1|2, y cierre del día, 116.

Precios para mayo: más alto, 116 3|4, y más bajo, 111.

LINO

Duluth, enero 27—Lino, por bushel de 25 kilogramos, 401 gramos, en centavos oro, entrega en enero: clausura anterior, 321; apertura, 319; intermedio, 315, y cierre del día, 319. Entrega en mayo: clausura anterior, 321; apertura, 317; intermedio, 314, y cierre del día, 318.

AVENA

Chicago, enero 27—Avena, por bushel de 14.515 kilogramos, en centavos oro, entrega en marzo: clausura anterior, 56, y cierre del día, 57 1|4. Para marzo: clausura anterior, 58 1|2, y cierre del día, 57 7|8.

EXPORTACIONES AGRICOLAS DE LOS ESTADOS UNIDOS

Nueva York, enero 27—Durante la última semana salieron con destino a Europa 154.380 toneladas de trigo, contra 132.173 toneladas la semana precedente, y 114.792 en igual semana a la terminada del año anterior.

De maíz, fueron exportadas en la última semana 2.438 toneladas; la semana precedente 6.147 toneladas, y en igual semana del año anterior, 3.302 toneladas.

De avena se exportaron 50.947 toneladas en la última semana, 23.173 toneladas en la semana precedente y 21.913 toneladas en igual semana a la fenecida de 1917.

MERCADO DE CEREALES A TERMINO DE BUENOS AIRES

Primera rueda—Trigo, para marzo, 600 toneladas a $ 11.20.

Lino, para febrero, 200 toneladas a pesos 18.08; para marzo, 100 a 18.22 y 700 a 18.25.

Maíz, para febrero, 1.000 toneladas a $ 5.25; para marzo, 1.600 a 5.78.

Segunda rueda—Lino, para febrero, 800 toneladas a 18.15 y 400 a 18.10; para marzo, 300 a 18.25.

PRECIOS DE AJUSTE

Entrega	Trigo	Maíz	Lino	Avena
Disponible	s|c.	s|c.	18.10	s|c.
Ent. enero	10.70	4.90	18.10	5.50
Id febrero	10.75	4.95	18.10	5.70
Id marzo	11.20	5.25	18.25	5.90
Id mayo	—	5.80	—	s|c.
Id junio	11.—	5.95	18.90	s|c.

CONTRATOS DE OPERACIONES

Fueron ayer registrados contratos de operaciones por 3.700 toneladas de lino, 13.400 de trigo, 1.200 de maíz y 400 de avena.

CAMARA GREMIAL DE CEREALES

Para los productos agrícolas, la Cámara Gremial de Cereales fijó ayer los siguientes precios oficiales para mercadería disponible, puesta en vagón:

Trigo, disponible, barletta, a $ 10.60, y pan, a 10.30. De Bahía Blanca, tipo Brasil, nominal, y clase pan, nominal.

Lino, en dársena, base 4 por ciento de cuerpos extraños, a $ 17.80.

Avena, base 47 kilogramos, en la dársena, a $ 5.50; en Bahía Blanca, nominal.

Maíz amarillo y colorado, exportación, 14 grados, nominal; exportación, sano, limpio y seco, de estación, a 5 pesos.

BOLSA DE CEREALES

Entrada de cereales por las siguientes estaciones de ferrocarriles:

Once: Trigo 17.585 bolsas, maíz 1.258 id, lino 852 id, nabo 52 id, avena 6.965 id, cebada 2.378 id, alpiste 855 id, harina 575 id, afrecho 250 id, porotos 138 id.

Sola: Trigo 1.674 bolsas, lino 418 id, avena 390 id, cebada 558 id, harina 1.300 id, rebacillo 800 id.

Retiro: Trigo 2.448 bolsas, maní 630 id, harina 3.575 id, alpiste 184 id, patatas 214 id.

Central Córdoba: Trigo 2.030 bolsas, maíz 1.134 id, afrecho 590 id, afrechillo 870 id, pasto 400 fardos chicos.

Buenos Aires: Trigo 2.172 bolsas, maíz 964 id, avena 394 id, harina 120 id, pasto 891 fardos chicos y 204 grandes.

Rural: Trigo 2.060 bolsas, maíz 460 id, lino 1.586 id.

Riachuelo: Trigo 1.140 bolsas, maíz 3.346 id, lino 1.665 id.

Palermo: Trigo 1.540 bolsas, maíz 128 id, lino 90 id, nabo 131 id, avena 91 id, alpiste 143 id, pasto 1.116 fardos chicos y 338 grandes.

Total de las entradas: Trigo 30.651 bolsas, maíz 7.676 id, lino 4.401 id, nabo 248 id, avena 7.840 id, cebada 2.936 id, alpiste 1.182 id, harina 5.840 id, afrecho 840 id, afrechillo 870 id, porotos 138 id, pasto 3.093 fardos.

Ventas de ayer

Trigo varias clases nuevo—186 bolsas en el Once a $ 10.40, B. y Villapal; 285 a 10.40, id; 285 a 10.40, id; 45 a 10.40, C. H. Rosal; 334 id en Estación Buenos Aires a 10.20, A. y Blaquier; 370 a 10.20, id; 145 id en el Once a 10.20, A., Bellini y Cía.; 670 a 10.20, id; 269 id en Estación Buenos Aires a 10, id; 435 id en el Once a 10, A. Iriart; 528 id en Sola a 10, G. Rodríguez; 436 a 10, D. y Fagés Hnos.; 150 a 10, id; 200 id en Estación Buenos Aires a 10, Bergonzi y Crespo; 300 id en Palermo a 9.50, id; 196 a 9.40 J. García y Cía.; 110 a 9.20, Estremé Hnos.; 416 id en el Once a 9.20, Accame, Bellini y Cía.; 66 a 9.20, id; 238 id en Estación Buenos Aires a 9.50, A. Iriart; 950 id en el Once a 9, B. y Villapal; 225 a 9, D. y Fagés Hnos; 100 a 9, F. Kehr; 850 a 8, T. Ojea; 468 a 8.60, Migaloni y Cía; 615 a 8.60, id; 355 id en Estación Buenos Aires a 7.50, F. Estrugamóu; 200 id en Sola a 7.25, T. Ojea.

Trigo varias clases viejo—324 bolsas en el Once a $ 10, Iglesias y Chanal, 100 a 9, F. Kehr; 211 id en Palermo a 8, J. Sáenz.

Trigo barletta nuevo—376 bolsas en Sola a $ 9.60, Thompson y Cía.

Trigo candeal viejo—136 bolsas inferior en Sola a $ 9.50, M. Otaegui y Cía.

Maíz amarillo—320 bolsas en Sola a pesos 4.50 D. y Fagés Hnos., 320 a 4.50, id; 320 id en el Once a 4.30, A., Bellini y Cía.; 192 a 4.30, id; 170 a 4.35, M. A. García y Cía.; 416 id en Lacroze a 4.35, H. González y Cía.

Lino nuevo—100 id en Palermo a pesos 17.70, T. Ojea; 400 id en el Once a 17.60, Rebagliatti y Cía.; 141 id en Palermo a 17.70, Puiggros y Cía.; 151 id en el Once a 17.60, M. A. Capurro; 600 id en Palermo a 17.60, F. Estrugamóu; 400 id en Estación Buenos Aires a 17.60, Guillón y Cía.; 265 id en Lacroze a 17.30, Rebagliatti y Cía.; 418 id en Estación Buenos Aires a 16.80, Periender y Cía.; 293 id en el Once a 16, id; 114 a 15.50, Barrera y Villapul.

Alpiste nuevo — 360 bolsas en Lacroze a $ 13.30, Rebagliatti y Cía.

Triguillo—95 bolsas en el Once a pesos 3.50, S. y Berceteche.

Nabo—48 bolsas en el Once a $ 17, Puiggros y Cía.

Cebada—50 bolsas en Sola a $ 5, De y Fagés Hnos.

Avena—540 bolsas en el Once a $ 5.70 C. Rosselli; 512 a 5.10, id; 108 a 5.20, Pucio, 150 a 5.10, id, 347 a 5.10, Salaberry y Berceteche; 110 id en Sola a 5, id; 221 a 5, id; 115 id en Estación Buenos Aires a 4.90, A., Bellini y Cía., 43 id en el Once a 4.70, S. y Berceteche.

EN ROSARIO

La Bolsa de Comercio fijó ayer las siguientes cotizaciones oficiales para mercadería disponible, afuera, puesta en vagón en Rosario:

Trigo, tipo Rosario, número 1, consumo, base 80 kilogramos, a $ 10.60, número 2, exportación, base 80 kilogramos, sin cotización.

Lino, base 4 por ciento de cuerpos extraños, a $ 17.50.

Maíz nuevo, nominal.

EN BAHIA BLANCA

El trigo tipo Brasil se cotizó a $ 10.50; avena, $ 6; maíz, $ 5.80; semilla de alfalfa, $ 7.80.

MERCADOS DE LA PRODUCCION

MERCADO CENTRAL DE FRUTOS

Ventas de ayer

Lana cruza mediana—32.000 kilos a pesos 18, 17.50, 17.

Cruza gruesa—105.000 kilos a $ 18, 17.50, 17, 16.50, 16, 15.50.

Lana fina—13.000 kilos a $ 15.50, 15, 13.

Lana criolla—3.500 kilos a $ 11.

Segunda esquila—54.000 kilos a $ 18, 17.50, 17, 16.50, 16.

De Entre Ríos—Borrega: 5.000 kilos a $ 20.

Pieles lanares estación consumo—11.600 kilos a $ 1.20, 1.15, 1.10, 1.05, 1, 0.95, 0.90, 0.80, 0.70.

Desecho—10.900 kilos a $ 1, 0.95, 0.90, 0.85, 0.80, 0.70, 0.60, 0.50.

Corto y pelado consumo—1.900 kilos a $ 0.60, 0.45, 0.40.

Desecho—2.300 kilos a $ 0.30, 0.25, 0.20.

Vacunos—750 cueros a $ 16.20, 16, 15.50, 15, 14.50, 14, 12.50.

De Patagones—350 cueros a $ 17.

Becerros—530 cueros a $ 19, 18.50, 18, 15.80.

Nonatos—530 cueros a $ 16, 15.80, 15.50, 15.00.

Potros—760 cueros a $ 9.30, 9, 8.50, 8.20, 8, 7.80, 7.50, 7.30, 7.

Saladios 40 cueros a $ 9.40.

Cerda — 700 kilos a $ 10.50, 10.40, 10.30, 10.20, 10, 9.50, 9, 8.

Cordeditos—120 docenas a $ 1.75, 1.70.

Nutria—250 kilos a $ 10, 9.50, 9.

Cabras—800 kilos a $ 3.20.

Liebres—1.300 cueros a $ 0.30, 0.25, 0.20, 0.10.

Sebo derretido—2 cascos a $ 5.20, 5.

Sebo pisado—9 cascos a $ 3.30, 10 latas a 3.

MERCADO DE ABASTO PROVEEDOR

Entraron ayer en este mercado 150 chatas y 190 carros con un total de 390.000 kilos de verdura y 280.000 kilos de fruta, más 8 vagones del ferrocarril Central de Buenos Aires con 32.500 kilos de verdura.

Frutas: Como las entradas siguen siendo abundantes, los precios se mantienen poco elevados, pero su colocación resulta relativamente fácil.

Verduras: También experimentaron una pequeña baja las cotizaciones de estos artículos, pero sin afectar la fácil venta, pues existe aún bastante demanda.

Ventas de ayer

Repollos blancos la docena de $ 1 a 1.50, id otras clases de 0.50 a 0.80, espinacas id de 0.50 a 0.60, salsifí id de 0.70 a 0.80, remolacha id de 0.25 a 0.30, porros id de 0.20 a 0.30, perejil id de 0.40 a 0.50, acelga id de 0.15 a 0.20, cebolla verdeo de 0.30 a 0.40, berraja id de 0.25 a 0.30, radichón id de 0.10 a 0.15, zanahorias id de 0.25 a 0.30, espárragos especiales id de 3.50 a 4, id inferiores id de 2.50 a 3, apio de bolas id de 0.25 a 0.30, choclos especiales el ciento de 3 a 3.50, id inferiores id de 2 a 2.50, lechuga el lienello id de 3 a 3.50, escarola id de 1.50 a 2.50.

MERCADO DE PATATAS

(Estación Casa Amarilla)

Han entrado ayer en este mercado 2.348 bolsas de patatas.

Ventas de ayer

Patata especial a $ 0.85, id buen a 0.70, id inferior a 0.65, los 10 kilos.

MERCADO DE PASTO

Entrada de pasto por las siguientes estaciones de ferrocarriles:

Caballito (F. C. O.), 134 fardos grandes.

Buenos Aires (C. G. B. A.): 204 fardos grandes y 801 chicos.

Palermo (F. C. P.): 338 fardos grandes y 1.116 chicos.

Retiro (F. C. C. Córdoba): 400 fardos grandes.

Ventas de ayer

Pasto alfalfa—Fardos grandes de $ 25 a 57, los 1.000 kilos, id chicos de 20 a 44 id.

Pasto mezcla—Fardos grandes de $ 25 a 40, los 1.000 kilos, id chicos, nominal.

Pasto cama—Fardos grandes y chicos de $ 52 a 57, los 1.000 kilos.

MERCADO DE LINIERS

Los precios extremos fueron los siguientes:

Bueyes p. frig. y cons. de	$ 1.0	a 260.—	
Novillos e. de frig. de	1..	a 21.	
" m/g id id. de	16.	a 182	
" para consumo de	[illegible]	a 16.	
Novillitos id id de	[illegible]	a 158	
Vacas exc. de	[illegible]	a 250.	
" generales de	20	a 200	
Vaquillonas id. de	54	a 137	
Terneros de	25 —	a 110	

Entraron ayer en este mercado [illegible] animales vacunos, a la siguiente consignación:

Salaberry y Berceteche: Capital y Cía., Tandil 29, Jaureguiberry, T. Lauquen 44, Salaberry y B., Río IV 48, Salaberry y B., id 25; Allende, id 3, Arambur, Olavarría 100; Buhl, Bolívar 44, Salaberry y B., Villaguay 51, Plaza, Gualeguaychú 88, Unzué, Alzaga y Cía.: Malatesta, Bolívar 25, Puchulo, Uruguay 66, Unzué Villaguay 60; Unzué, Alsina 209, Alzaga, id 60; id. Pehuajó 18, id, 25 de Mayo 46, Elfa, id 21.

F. L. Cucullu: Díaz, Pehuajó 52.

C. de Hacendados: Arano, Bragado 68, Pereda, Lincoln 97.

Goñi I. e hijos: Pelayo, Gualeguaychú 60; Goñi, Río IV 22, Malatesta, T. Lauquen 46; Lanatí, C. Casares 20, Larrarte, id 20, Galuondo, Villaguay 17.

J. Méndez y Cía., Terrugi, Lamerta 30, Argano, Necochea 17, M., Tornquist 84.

F. B. Arzeno. Blanet, Pringles 24, Morelli, 25 de Mayo 40, Aransarre, Olavarría 42.

Belocq e Hita: Arocha, Puán 25, Hita, B. Blanca 36, Escudero, id 40.

F. Estrugamóu: Estrugamóu, Salto 20, Bereaitz, Pringles 18, Azul, P. Central 38.

T. Devoto y Cía., [illegible] Suárez 16, Porta, C. Tejedor 82, [illegible] Tornquist 45.

F. L. Patrón: Aguirre, [illegible] 20, Medrano, T. Lauquen 34, Recondo, Córdoba 36.

Bracht y Cía.: Sáenz, Capital 39, id, Capital 15.

J. Carutchet, [illegible]

J. Chapar y Cía., [illegible] 200, Gallegos, T. Arroyos 4, Schat, Río IV 25, Pérez, Tornquist 76, [illegible] T. Arroyos 22.

Bellino Hnos.: Corradi, [illegible] Corradi, Córdoba 11.

P. C. y Pero: [illegible] Pringles 77.

Santamarina e hijos: [illegible] Bolívar 84, Terrero, T. Lauquen 18.

A. Vélaz y Cía.: [illegible] T. Lauquen [illegible] id, id 22; Ricardi, Saavedra 1., Rodríguez, Puán 20, Risto, San Justo (?) [illegible]

[illegible]

A. Beano, [illegible] 27.

R. y Mu. [illegible]

J. Bayona e hijos: [illegible] 66, Otero, Tandil 42, Lucas, Río IV 10.

Casares Hnos.: [illegible] Río IV 51.

P. Córdoba e hijo: [illegible] 25 de Mayo 66.

G. Rodríguez: [illegible] 26, Kaplan, San Cristóbal 9.

J. S. Etchevers: [illegible], Suárez 32.

J. Elordy y Cía.: [illegible] San Justo 144.

E. A. Fallo: Gavassa, [illegible] 49.

G. y A. [illegible] Río IV 25.

R. Gunión: [illegible] Rivadavia 42; Gómez, [illegible]

L. Lorel: [illegible] Dorrego 42.

M. de Hoz Hnos.: [illegible] Las Flores 57.

Méndez Hnos.: [illegible] Saavedra 10.

A. Marrasoín: [illegible] 18.

[illegible] Gualeguaychú 44.

[illegible]

C. Torritonal: Oudy, Las Colonias 25, Mayoras id 45.

B. Sansot: Butto, [illegible] Arancia, Ayacucho 44, Cañas, C. Casares 95.

Juan Lalor: Lecena, Gualeguaychú 29; Lalor, id 59, Althabe, Pringles 47, Méndez, Clavarria 29, Machel, Córdoba 47, Camiódez, B. Blanca 25, Saavedra, Lapirda 20, Aruovich, Santa Fe 43, Vázquez, Saavedra 26, Saahogaray, Guamini 29, The Albión, Lamadrid 22, M., [illegible] Casares 44, Scala, Saavedra 59.

P. y A. Lanusse: Vivot, 9 de Julio 60; Budera, T. Lauquen 70, Mencia, Tornquist 30, Irranet, B. Blanca, Gorostel, Saavedra 26, Guneon, Saavedra 52, Rita, T. Arroyos 31, Arud, Dorrego 25, Legelone, T. Lauquen 20, Castro, Pehuajó 43; Dur, Obligado 182, Aguirre, Pehuajó 25, Almagro, Azul 25.

Ventas de ayer

Alzaga, Unzué y Cía.—25 DE MAYO: Novillos: 2 g. a $ 160, Bueyes 1 m/g. 200. Toros: 2 m/e 255, Vacas 1 e. 180, 1 g. a 146; 3 g. c/g 120, 6 m/g. 150, 22 g. 140. Vaquillonas: 24 m/g. 125.

Aguiló J.—PEHUAJO: Vacas: 20 g. a $ 139, 20 g. c/g 1.. **Arizzi y Begue** LINCOLN: Vacas. 22 e. **Ardohain e Iturraspe** CATRILO, Novillos: 22 g. a $ 157. **Arzeno Hnos.** AYACUCHO: Novillos. 42 e. a $ 155. ALVARADO: Novillos, 1 e. 180, 101 g. 160. Vacas 7 g. 153. VICTORIA: Novillos: 40 m/g. 1.. Vacas 6 e. 165, 12 g. 130. PRINGLES: Novillos. 24 m/g. 170. ALVARADO: Vacas 6 g. 131. PELLEGRINI: Novillos [illegible] g. 140. Toros: 1 g. c/g. 145. Vacas [illegible] g. 115. Novillos: [illegible] GUAMINI, Novillos: 12 e. 142, 2 b/e. 80, Terneros 29 g. 62. **Accame y Bellini** ORTIZ: Novillos, 22 m/g. a $ 1.. Vaquillonas: 1 m/g. 122. **Benítez y Murré** 9 DE JULIO, Toros 3 e. a $ 188. Vacas [illegible] 1 m/g. 160. Novillitos: 11 e. [illegible] g. c/g. 110. **Bargo, Lascurain y Etchegaray** CORDOBA. Terneros [illegible] a $ 105. Novillos. 20 m/g. 177. Toros [illegible] 112, 6 e. 105. Toros 2 e. 21.. SUAREZ, Vacas: 35 g. c/g. 116. **Bracht y Cía.** [illegible] FLORES: Vaquillonas [illegible] 35. Novillos: 39 b/e. 106. **Bayona J.** [illegible] LOBO. Novillos: 66 m/g. a 1.. **Belocq e Hita** [illegible] BLANCA. Novillos. 40 [illegible] 17 g. c/g. 139. Vacas: 8 g. [illegible] Toros: 2 m/g. 125. Vaquillonas [illegible] PUAN: Bueyes: 2 g. c/g 150. Novillos 1 g. 150. Novillitos 9 g. 120, 7 g. [illegible] Vacas: 6 c/g. 105. **C. de Hacendados** LINCOLN: Novillos: 48 g. c/g a $ [illegible] Terneros: 49 g. a 57. BRAGADO: Vacas [illegible] 94; 40 b/e. 75. Terneros 13 [illegible] 40. **Córdoba P. e hijo** 25 DE MAYO: Novillos. 66 e. a $ 2.. **Casares Hnos. y Iturri** CORDOBA: Novillos: 54 g. a $ 1.. **Crédito Territorial** SANTA FE: Novillos: 21 e. a $ [illegible] g. 170, 33 g. a 148, Toritos, 1 [illegible] Novillitos. 1 g. c/g. 115. **Crespo y Rodríguez** SANTA FE: Novillos: 50 e. a $ 1.. CAPITAL: Novillos 1 m/g 16.. Vacas [illegible] **Cucullu F. L.** [illegible] a $ 170 [illegible] Terneros 24 [illegible] **Chapar J. y Cía.** CORDOBA: Novillos: 25 g. a $ 160 [illegible] 192, 10 g. [illegible] 15 g. c/g 108 [illegible] **Devoto T. y Cía.** TEJEDOR: Novillos: 10 e. a $ [illegible] 10 g. 160 [illegible] SUAREZ [illegible] CHIQUITA: Novillos [illegible] QUIST: Novillos [illegible] 130, 3 b/e. 110 [illegible] **Estrugamóu F.** [illegible] e. a $ 215. CARHUE [illegible] 10 m/g. 187 [illegible] Novillitos: 8 g. 125 [illegible] SALTO. Vacas [illegible] m/g. 85. SALTO [illegible] **Elordy J. y Cía.** [illegible] c/g. a $ 145 [illegible] **Fallo E. A.** [illegible] Novillos: 47 g. a $ 140. Toros [illegible] 160. **Figueras M. y Cía.** OLAVARRIA: Vacas: 3 c/g. a $ [illegible] 80. **Goñi I. e hijos** [illegible]: Novillos: 60 g. a $ 150. CORDOBA: Novillitos [illegible] c/g. 106 Bueyes 6 [illegible] g. 130. T. LAUQUEN: Novillitos 46 [illegible] g. 128. **Gioja y Echart**—C. CASARES: Novillitos [illegible] 17 g. c/g. a $ 11 [illegible] Vaquillonas: 2 g. c/g 100. Terneros 1 g. [illegible] **Guillón R. y Cía.** T. LAUQUEN: Novillitos: 24 m/e. a $ 1.. Vacas: 1 e. 180, 3 e. 170. Novillos: 2 e. [illegible] Vaquillonas 12 m/e. 150. B. BLANCA: Terneros: 31 g. 62, 12 g. 75. **Garat B.**—PELLEGRINI: Novillos: 47 g. c/g. a $ 137.50. Novillitos [illegible] g. c/g. 115. Toritos, 1 g. c/g. 115. AYACUCHO, Toros, 6 e. 10.. **Lalor J.**—AZUL: Vacas: 7 m/g. a $ 159, 1 g. 153.50. Vaquillonas [illegible] g. 117. Novillos: 10 g. 163. GUAMINI: Vaquillonas 9 m/e. a 150. LAPRIDA: Vacas [illegible] 171. Toros, 8 g. c/g. 133 [illegible] 175 [illegible] 20. SANTA FE: Vacas [illegible] 146. Novillos [illegible] 11 e/g. 125 [illegible] 123.50, 1 g. 155 [illegible] Toros 1 m/e. 242. AZUL: Toros 1 m/g. 170. Vacas [illegible] g. 117 [illegible] 134. Terneros 7 g. 60. CATRILO: Vaquillonas 12 b/e. 77, Vacas 11 g. 11, 12 g. c/g. 110 [illegible] 12 g. c/g. 138, 3 [illegible] Terneros [illegible] 60. Vaquillonas 3 [illegible] 66. SAAVEDRA: Vacas [illegible] 101 [illegible] m/g. 142.50 [illegible] RIO IV: Vaquillonas [illegible] 139. Vacas 10 g. 150, 11 m/g. [illegible] 14.. CASERES: Vacas [illegible] 14 g. 137. B. BLANCA [illegible] g. 105.50. OLAVARRIA: Novillos [illegible] Vaquillonas, 7 b/e. 79. Terneros [illegible] PRINGLES: Vaquillonas: [illegible] 106 [illegible] 122.50. Terneros: 14 [illegible] g. 63, 13 g. 57.70. Vacas: 5 g. c/g. [illegible] ADEM: Vacas [illegible] Vaquillonas [illegible] 127.50 [illegible] RIVADAVIA: Vacas: 11 e. 168 [illegible] 10 g. [illegible] 156 [illegible] 7 g. 146, 12 e. 188 [illegible] Vacas 12 m/e. 186, 12 e. 178 [illegible] 167, 17 m/g. 110. **Lanusse P. y A.** AZUL: Novillos [illegible] a $ 134. T. LAUQUEN [illegible] Terneros: 12 m/g. [illegible] Toros, 1 m/e. 230 [illegible] 107 [illegible] TORNQUIST [illegible] Novillos: 11 [illegible] PEHUAJO: Vacas [illegible] Vaquillonas, 10 g. 11.. [illegible] 164 [illegible] SAAVEDRA [illegible] Novillos 7 b/e. 85, 3 [illegible] Vaquillonas [illegible] g. 92. Vacas [illegible] ARROYOS: Novillos 5 [illegible] Vacas, 6 b/e. 96 [illegible] 10 b/e. 74. 9 DE JULIO: Vaquillonas [illegible] 10 c/g. 108; 15 [illegible] PRINGLES: Terneros [illegible] 12 b/e. 79; 2 g. [illegible] DORREGO: Vaquillonas: 5 b/e. [illegible] Vacas: 17 g. 127 [illegible] 11 g. 130. Vacas [illegible] B. BLANCA: Bueyes: 1 m/g [illegible] Vacas 10 g. 130 [illegible] 20 g. c/g. 110.50 [illegible] 150. T. LAUQUEN [illegible] Vaquillonas: 5 g. c/g. 91. SAAVEDRA: Vacas 20 m/g. 144. **Lastra G. y A.**—CORDOBA: Novillos 1 m/g. a $ 180. Toritos [illegible] 25 g. c/g. 141. Novillos [illegible] 47 m/g. [illegible] **Lourtet L. y Cía.** DORREGO: [illegible] 42 g. a $ 165. **Marraspín y Cía.**—[illegible]: Toros [illegible] c/g. a $ 145. Vacas [illegible] Vaquillonas: 2 c/g. 135 [illegible] 125. Terneros [illegible] **Méndez Hnos. y Cía.** [illegible] Novillos: 34 e. a $ 212; 115 [illegible] 155. Vacas: 6 g. c/g. 120. Vaquillonas [illegible] m/g. 120. Terneros: [illegible] 2 g. 90, 2 r. 30, 11 r. 50. **Mihura Hnos.**—GUALEGUAY; Novillos: 1 g. a $ 160. Vacas: [illegible] 160, 122 m/g 145. Novillitos: 1 f. 65. **Martínez de Hoz Hnos.** LAS FLORES: Terneros: 36 r. a $ 25. **Méndez J. y Cía.** TORNQUIST: Vacas 5 m/e. a $ 200. Novillos [illegible] 118. LOBERIA: Novillitos: 21 m/g. 124 [illegible] 100. NECOCHEA: Novillos, 10 e. 140, 12 m/g. 123. Vacas: 4 e. 17., 1 m/g. 1.0. **Naló Repetto y Cía.** SAN MARTIN: Novillitos: 34 e. a $ 1.. Vacas: 1 m/g. a 157; 1 g. c/g. 115. **Polledo C. F.** T. LAUQUEN: Novillos, 28 g. c/g. a $ 137.50. SUAREZ: Toros: 1 e. a 210. Novillitos [illegible] Toritos, 1 g. c/g. 115. **Patrón F. L.** [illegible] 5 m/g. a $ 180; 3 g. 160 [illegible] 9 DE JULIO: Novillos: 4 m/g. 180 [illegible] T. LAUQUEN: Vacas: 50 g. 130. PEHUAJO: Novillos [illegible] 2 g. c/g. 115. CORDOBA: Novillos [illegible] g. c/g. 105. Vacas [illegible] LINCOLN: Vacas: 2 g. c/g. 11.. [illegible] 50, 1 r. 40. C. CASARES: Vacas [illegible] c/g. 112. Novillos [illegible] **Patrón Costas y Pero** PEHUAJO: Toritos: 1 e. a $ 200. [illegible] 1 m/g. 180. Novillitos: 23 e. 145. Vacas [illegible] 107. Terneros: 3 g. [illegible] **Palau S. y Cía.**—BOLIVAR: Vacas: 12 g. a $ 140. **Parera Muñoz C.** PEHUAJO: Vacas: 9 exc. a $ 250; 1 e. 180. SANTA FE: Novillos: 43 g. c/g. 130 [illegible] **Peña J. L. y Cía.** [illegible]: Novillos: 25 e. a $ 191. CASEROS: Vacas [illegible] 117. CASTELLI: Vacas [illegible] LAMADRID: Vaquillonas [illegible] 105. CASTELLI: Novillos [illegible] LAMADRID: Terneros [illegible] **Rial Ramos y Cía.** [illegible] Novillos: 35 b/e. a $ 110. **Rodríguez Gabino** [illegible] Novillitos: 7 g. a $ 115. [illegible] 95, 9 g. c/g. 90. Vacas [illegible] **Seión, Curutchet J.** [illegible] Novillos: 15 b/e. a $ [illegible] **Salaberry y Berceteche** [illegible] Novillos: 48 m/g. a $ 1.. [illegible] Toros: 54 m/g. 180. Vacas [illegible] 107, 2 g. 109. Novillos [illegible] RIO IV: 120.50; 23 m/g. 168 [illegible] Vaquillonas. 12 g. [illegible] 66, 6 g. 63. [illegible] BOLIVAR: Terneros: 7 r. 40 [illegible] Vaquillonas 2 f. 63. Novillos 4 [illegible] Terneros: m/g. 172. Novillos [illegible] CORDOBA: Novillos 3 b/e. 53; 10 g. 61 [illegible] Novillos: 2 g. 149, 25 [illegible] T. LAUQUEN: Novillos: 24 m/g. [illegible] OLAVARRIA: Novillos [illegible] g. 120.50; 18 g. [illegible] 10 g. c/g. 135.05; 15 g. c/g. 1.. **Santamarina e hijos** [illegible] Vacas: 26 g. c/g. a $ 1.. **Santos, Caride y Cía.** [illegible] Vacas: 2 exc. a $ 2.. [illegible] 12 g. a 130. Vaquillonas [illegible] 60; 25 m/g. 86. **Serantes, C. y Cía.** [illegible] Vacas 6 m/g. a $ 145; 16 g. [illegible] Terneros: 11 m/g. 85. PILA [illegible] 110 e. 200. **Seión, Sansot Beltrán** [illegible] CENTRAL: Vacas 1 m/g. a $ 145. 10 g. [illegible] Terneros: 14 g. 60 [illegible] Vacas 20 g. 133, 41 g. c/g. 115. **Vélaz A. y Cía.** T. LAUQUEN: Toros 1 m/g. a $ 185 [illegible] 1 m/g. a 130. SANTA FE: Novillos [illegible] PIQUE: Novillos: 20 e. 1.. SAAVEDRA: Vacas 3 m/g. 146, 5 m/g. 150 [illegible] 110. SANTA FE: Novillos [illegible] Toros [illegible] 150, 1 g. c/g. 140. T. LAUQUEN: Vaquillonas: 28 g. c/g. 100. Vacas: [illegible] 132. Toritos: 1 g. c/g. 115. Vaquillonas [illegible] 80. Terneros: 14 g. 62. **Videla Hnos. y Cía.**—LUJAN. Novillitos: 21 g. c/g. a $ 111. Vacas. 11 f. 60. Vaquillonas 7 b/e., 70. Terneros: 40 m. 20.

Compra de los frigoríficos: Sansinena 1.430 animales, La Blanca 611, Swift 1.289, Wilson 518, El Armour 61.. Total: 4.462 animales.

Matanza — Novillos, vacas y terneros, 914; reses inutilizadas, 6.

Animales porcinos

Entraron 416 animales.

Precios extremos de [illegible] de $ 0.50 a 0.58 el kilo.

Ventas de ayer

J. S. Ripoll, de Saladillo 48, a $ 0.58, de Rojas 50, a 0.58, de [illegible], de Pergamino 20, a 0.58, [illegible] Bragado 29 a 0.58, de id 17, a 0.55, J. [illegible] Peña y Cía., de Lamadrid 19, a 0.50, A. Lourron Hnos. de G. Belgrano 35, a 0.53, [illegible] Rodríguez, de Santa Fe 53, a 0.54, de Saladillo 14, a 0.51; Gioia y Etchart, de B. Mitre 40, a 0.52, de id 10, a 0.50, Méndez Hnos. y Cía., de 9 de Julio 45, a 0.53, D. y Fagés Hnos., de Santa Fe 30, a 0.52, de Matanza 1, a 0.54, de Saladillo 30, a 0.56, de Navarro 12, a 0.53.

MERCADO DE MATANZA

(Estación Tablada)

Las condiciones de la plaza continuaron siendo desfavorables, no obstante haber sido normal la entrada del día, debido a que varias fábricas permanecen sin operar.

Los precios extremos fueron los siguientes:

Capones pel. para frig. de	$ 1.	a 19	—
id id matadero d	" 20.80	a 23.	—
Ovejas id id, de	" 19.60	a 21.	—
Borregos id id 11, de	" 6.40	a 8.40	
id id frigorífico de	" 9.50	a 11.50	
Corderos id id matadero de	[illegible]	a 8.40	

Se vendieron para el consumo local 4.710 animales.

Compra de los frigoríficos La Plata 1.044 animales, La Blanca 804, Las Palmas 936, El Armour 902, Argentino 1.250, Sansinena 2.686.

Entraron ayer en este mercado 152 vagones con 13.155 animales lanares, a la siguiente consignación:

Delfino Hnos., [illegible], San Cayetano 189.

Lalor Juan: Fernández, S. Luisa 18.., Saavedra, Hermanas, [illegible] Alzaga, Pattaró 200.

Salaberry y Berceteche: Irigoyen, Ktabbe 506; Camino, Saldungaray, Larre, Stegman 345; Kindson, La Dulce 180, Fernández, Pigüé 239, Jaureguiberry, 30 de Agosto 180; Aramburo, Pourtale 357, Malmes, Domínguez 25.

Bargo, L. y Etchegaray: Echeverría, Parish 150; Lenciene, Cacharí 240, Vidal, id 90; Elorrieta, Libano 80.

Suc. B. Sansot: Miranda, S. Román 190; Fardo, La Porteña 436.

Goñi I. e hijos: Faildo, Corazzi 70; Bostucechea, Riobamba 10..

Estrugamóu F.: Aguilar, Pringles 180; id, id 153.

Thompson E. y Cía.: Antoni, Pringles 161.

Chapar y Cía.: Guevara, Pringles 442, Espeni, 30 de Agosto 258, Pérez, San Román 396; Guevara; Mackenna 103.

Berramendi P.: Cono, Irene 100.

La C. de Hacendados: Cárdenas, Parish 460.

Apheca y Cía.: Sanles, Zubiaurre 180.

Palacios Hnos.: Camino, Saldungaray 188.

Marraspín y Cía.: Ramos, Lobería 190.

Alchourrón Hnos.: Vitone, Lobería 189.

Urtasun, Cirilo: Amato, San Mayol 152.

TIPOS DE LOS GIROS BANCARIOS

BANCOS	Inglaterra	Bélgica	Francia	Alemania	España	Suiza	Italia	Holanda	E. U. de Amer.
Nación Argentina	51 3/8	5.70	5.61	—	5.01	—	6.45	—	98.(?)
Londres y R. de la Plata	51 3/8	—	5.58	—	5.01	—	6.44	—	98.40
Británico de la A. del Sur	51 7/16	—	5.61	—	5.03	—	6.45	—	98.(?)
Español y R. de la Plata	51 3/8	—	5.61	—	5.04.5	4.96	6.44	—	98.15
Germánico de la A. del Sur	—	—	—	4.75	5.02	—	—	—	—
Alemán Trasatlántico	—	—	—	4.75	5.01	—	—	—	—
Galicia y Buenos Aires	51 1/4	—	5.63	—	5.04	—	6.47	—	98.(?)
Francés y R. de la Plata	51 3/8	—	5.59	—	5.03	—	6.49	—	97.85
Francés e Italiano	51 1/8	—	5.58	—	5.04	4.93	6.50	—	97.85
National City Bank	51 7/16	—	5.55	—	5.04	4.93	6.60	2.30	98.00
First N. Bank Boston	51 3/8	5.70	5.61	—	5.03	—	6.47	—	98.00
Holandés de la A. del Sur	51 1/2	5.72	5.57	—	5.04.5	4.92	6.47	2.41	97.80
De España y América	51 1/4	—	5.61	—	5.04	—	6.48	—	98.20
Provincia de Bs. As.	51 7/16	5.72	5.61	—	5.04	4.93	6.50	—	98.00
Italia y Río de La Plata	51 3/16	—	5.59	—	5.02	—	6.48	—	98.20
Comercial Italiano	51 1/16	—	5.61	—	5.00	4.91	6.50	—	98.75
Londres y Brasil	51 7/16	—	5.61	—	5.02	—	6.49	—	98.00
Anglo Sudamericano	51 1/2	—	5.57.5	—	4.99	—	6.48	—	97.7(?)
Popular Argentino	51 5/16	—	5.61	—	5.03	—	6.44	—	98.20
Argentino Uruguayo	51 7/16	—	5.60	—	5.03	—	6.45	—	98.00
The Yokoama Specie	51 7/16	—	5.61	—	—	—	—	—	97.90
Comercial del Azul	51 3/8	—	5.53	—	5.03	4.95	6.48	—	98.40

A última hora el Banco de la Nación Argentina cotizó ayer los cambios telegráficos a estos tipos:

Sobre Inglaterra, 51 1/8; sobre Francia, 5.60; sobre Italia, 6.44; sobre España, s/c.; sobre Estados Unidos y Perú, 98.50 pesos o/s.; sobre Chile y Bolivia, 51 3/4; sobre Montevideo, 10 y 1/2 por ciento de comisión.

SECCION NOTABLES

DISPEPSIA ACEDIAS HIPERCLORIDRIA

del estómago, Dolor de estómago, Inapetencia, Gases, Eructos ácidos, Hipercloridria, Acedia, Dispepsia, Vahidos, Pesadez de Cabeza, Sofocaciones, se corrigen con el

STOMALIX

del Dr. SAIZ DE CARLOS porque quita el dolor, ayuda a las digestiones, abre el apetito y tonifica. STOMALIX es un medicamento racional que alivia en la mayoría de los casos, los trastornos digestivos. Venta: Farmacias y Droguerías, en frascos grandes y chicos. Pidan folleto a los Depositarios Eduardo de Bary y Cía. Esmeralda 916, B. A.

Dr. POLITI

Jefe Consultorio del Hosp. Clínicas. Rayos X. Estómago, Hígado, Corazón, Pulmones. PUEYRREDON 865. Consultas de 2 a 5 p. m.

KALISAY

EL MEJOR VINO QUINADO

Lagorio, Esparrach y Cía.

LA BOTANICA Cura natural para todas las enfermedades. Catálogo y explicaciones gratis. RIVADAVIA 1984. — P. D. CARRERA.

CARBURO "Canadiense"

Granulado 2 x 4 y en piedra 25x80. Tambores de 50 y 100 kilos respectivamente.

a $ 1.30 m/n. el kilo

Precio puesto a domicilio o estación.

GOMA LACA RUBIA de la India

$ 5.50 m/n. el kilo

Pedidos a:

CICIONE & NIEVA

CANGALLO 1883

Oído, Nariz y Garganta

Dr. A. MARTINI de los hospitales de Turín y Génova. Director del servicio de oído nariz y garganta del Hospital Italiano, Consultas de 2 a 5 p. m., ALSINA 1643.

Dr. CHUECO Jefe del servicio de cirugía de señoras del H. Fernández. (Atiende señoras únicamente. — Se mudó a ESMERALDA 517. De 3 a 5 de la tarde.

SECRETAS VIAS URINARIAS PIEL

Dr. R. CACERES, de los Hospitales Saint Louis y Cochin, de PARIS. Curaciones rápidas y sin dolor; abonos económicos.

914 - 1116

CORRIENTES 679, de 7 a.m. a 7 p.m.

¿Quiere librarse de sus dolores?

Rp. Tome Tabletas "Bayer" de Aspirina

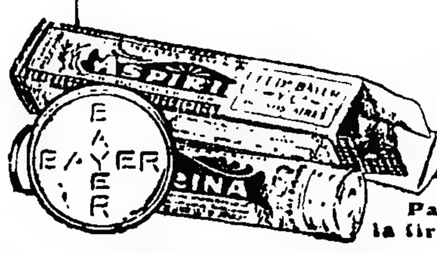

Para recuperar la salud perdida, no existe un medicamento tan eficaz a la vez tan inofensivo como las legítimas Tabletas Bayer de Aspirina.

Para asegurarse de su legitimidad fíjese que la estampilla sanitaria lleve la firma de los únicos introductores Fed.º Bayer y Cía. - Buenos Aires.

Tuberculosis pulmonar Clínica de Dr. Francisco Destéfano. Profesor suplente de la Facultad de Medicina. — CORDOBA 2.3.. de 2 a 5.

SECRETAS Y URINARIAS

Curación científica, debilidad vital, estrecheces, vejiga y próstata. Doctor Torti, Piedras 372. De 9 a 11, 3 a 5, 7 a 8.

Dr. PACIFICO DIAZ

Especialista en enfermedades de la piel. Bmé. MITRE 1342, de 2 a 5 p. m.

Dr. JOSE DE LUCA

Profesor especialista en garganta, nariz y oídos. De 2 a 4. CANGALLO 1056.

Secretas-Urinarias Piel

Prof. FERULANO y Dr. P. MALVICINO

—Especialistas—

Cura rapida de Uretritis, Estrecheses, Prostatitis, Impotencia, Ulceras, Fistulas. Cura de la Avariosis con el sudsidio del eficaz 914

TUCUMAN 696 de 9 a.m. a 9 p.m.

Dr. DODDS

Médico oculista, enfermedades de los OJOS y ANTEOJOS.—MAIPU 794, de 1 a 5

J. BONANSEA

Cirujano dentista de las facultades de Bolonia y Buenos Aires, calle MORENO 990.

Dr. BARRIO

Médico jefe de sala del Hospital Muñiz. Pulmón (Tuberculosis), Corazón, Digestivas, Rayos X.—San Juan 1841, de 2 a 5.

HERNIAS

ORTOPEDIA FRANCESA Callao 369

Todas las personas de ambos sexos, acometidas de Hernia, que son torturadas por los Resortes rígidos o engañadas por la contención ilusoria de los Bragueros malos, de las Fajas defectuosas y de los Corsés mal apropiados, deben recurrir a los nuevos Aparatos, exclusivamente serios y científicos del renombrado especialista de París, M. Aug. ROS, los únicos procurando, sin molestia alguna, la reducción inmediata, perfecta y definitiva de la peligrosa enfermedad.

FAJAS especiales contra la OBESIDAD

MEDIAS elásticas especiales para varices

A. ROS, especialista, Callao 369, Bs. Aires

FIEBRE AFTOSA

Con una sola inyección de Aftosina salvará usted a sus haciendas de las fatales consecuencias de tan terrible enfermedad.

A su pedido mandaremos folletos e instrucciones gratis.

INSTITUTO ETCHEVERRY

SARMIENTO 1771, Bs. Aires

Anuario Kraft - 1919

de la República Argentina

APARECERÁ a fin de esta semana con más direcciones que nunca, muy prolijamente revisadas

CODIGOS -- LEYES -- ESTADISTICAS

Más de 3000 pueblos - 5000 páginas

A pesar de los enormes gastos que ha insumido la preparación de esta obra, el precio de venta será de 30 $ m/n. los 2 tomos, encuadernados.

Administración: FLORIDA 310

AGENCIA en MAR DEL PLATA: RAMBLA N.º 57 y 58 Unión Telef. 741, :: (Mar del Plata) ::

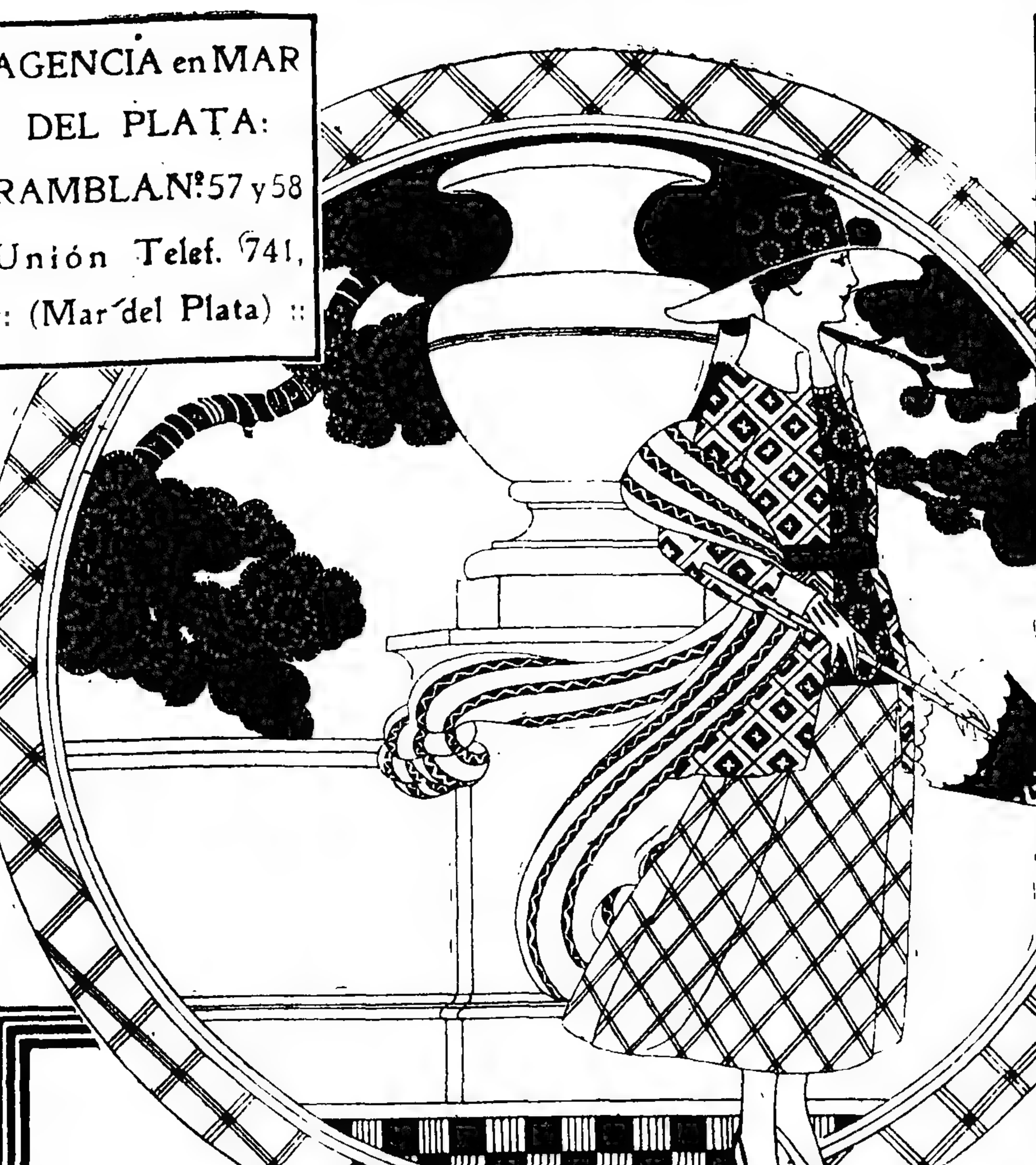

HAN LLAMADO PODEROSAMENTE LA ATENCIÓN DE LAS SEÑORAS, LAS ENORMES

Rebajas de Precio

REALIZADAS POR GATH & CHAVES EN SUS DEPARTAMENTOS DE

Confección :: Modelos y Modas Señora

EN REALIDAD LOS PRECIOS MARCADOS SON TAN EXCEPCIONALES Y LOS MODELOS TAN NUEVOS Y ELEGANTES, QUE ESTA VENTA ESTÁ DESTINADA A HACER SENSACIÓN ENTRE LA CLIENTELA FEMENINA.

SEÑORA, SI VD. NO HA VISITADO TODAVÍA ESTOS DEPARTAMENTOS DEL ANEXO DE GATH & CHAVES, NO TARDE EN HACERLO.

GATH & CHAVES LE ASEGURA QUE OCASIONES COMO ESTA NO HAN DE VOLVER A PRESENTARSE.

Hoy MARTES los grandes departamentos de **MENAJE** de Gath & Chaves, ofrecen al público **GRANDES OCASIONES**

CASA CENTRAL

THE SOUTH AMERICAN STORES GATH & CHAVES Ltd

:: CASA CENTRAL: FLORIDA y CANGALLO ::

ANEXO: AVENIDA de MAYO, PERÚ y RIVADAVIA

JUBOL

Unica medicación racional del intestino

Estreñimiento
Enteritis
Hemorroides
Dispepsia
Jaquecas

COMUNICACIONES:
Academia de Medicina de Paris (21 Diciembre 1909);
Academia de Ciencias de Paris (28 Junio 1909).

El JUBOL reeduca el intestino, digiere los alimentos que se encuentran en él y, sin medios violentos, devuelve suavemente al intestino la costumbre de funcionar.

En poco tiempo, el JUBOL le proporcionará un intestino en órden, limpio, que no tardará en recobrar toda su actividad y su buen funcionamiento.

Envenenado por purgantes y laxantes...

« A final de cuentas, el producto designado bajo el nombre de *Jubol* constituye un conjunto muy bien combinado de agentes activos en la terapéutica intestinal. Con él se lucha eficazmente contra el estreñimiento crónico, se reeduca al intestino, se mejora la digestión, y además se previene el desarrollo de la enterocolitis. He aquí seguramente un lindo total, y algo que pueda llamar la atención de los médicos y enfermos sobre un producto que, ya desde algunos años, ha dado las pruebas de una verdadera eficacia. »

Dr. JUAN SALOMON,
de la Facultad de Medicina de Paris.

« El *Jubol* posee un verdadero valor y un gran poder en las enfermedades intestinales, y principalmente en estreñimientos y gastroenteritis, en que lo he recetado. Es lo que afirmo ser verídico, sobre la fé de mi titulo. »

Dr. HENRIQUE DE SA,
Miembro de la Academia de Medicina de Rio de Janeiro.

Establecimientos Chatelain, ... de Valenciennes, Paris. En toda farmacia. Unicos introductores: MARCELO LECZINSKI y Cía., San Martín 6.4, Buenos Aires.

FANDORINE

y la Obesidad

A partir de los cuarenta años, la mujer engorda por culpa de la insuficiencia glandular; la opoterapia (FANDORINE) puede conservarle un talle normal.

HEMORRAGIAS
EDAD CRÍTICA
FIBROMAS
JAQUECAS
NÁUSEAS

Toda mujer obesa debe tomar FANDORINE.

Preparada en los Laboratorios del **Urodonal**, y presentando las mismas garantías científicas.

80 % de las mujeres no están satisfechas de su salud.

Establecimientos Chatelain, 2 rue de Valenciennes, Paris. En toda farmacia. Unicos introductores: MARCELO LECZINSKI y Cía., San Martín 654, Buenos Aires.

Peña J. L. y Cía.: Frusca, Cabildo 190.
Dodds y Ramsay: Hacedonve, Arias 219.
Elerdy y Cía.: Mangón, Pirán 80.
Devoto y Cía.: Robledo, Pirán 203.
Bayona Juan: Chiodi, Erize 170.
Mantel y Cía.: Ha ricart, Viticola 190.
Unzué, Alzaga y Cía.: Vigile, Huetel 180; Saliano, Hale 277; Vázquez, Del Valle 180. Alzaga, Fatraló 170.
Crotto Hnos.: Dichel, La Riestra 458.
G. García: González, Valdéz 163, Bravo, Carhué 70.
Guillón R. y Cía.: Unzue, F. Modero 170.
Arrieta y Bascarán: Tangillo, Frigeyra 119.
Vélaz A. y Cía.: Derondo, Mercedes 630; González, Thompson 140.
Crédito T. de Santa Fe: Deluge, Bruyun 40.
Lanusse P. y A.: Wenecke, Paunero 110; Brande, Riobamba 770.

Ventas de ayer

Aphecа J. y Cía. — ZUBIAURRE: 117 ovejas a $ 16.50, 61 capones a 19.60.
Arrieta y Bascarán—FRAGUEIRO: 119 borregos a $ 11.40.
Ayerza e hijos—SOLANET: 118 capones a $ 16.10; 182 ovejas a 14.50.
Alchourrón Hnos.—LOBERIA: 186 ovejas a $ 14.70.
Boyan Juan — ALSINA: 126 capones a $ 16.50; 44 ovejas a 16.30.
Berramendy P. y Cía.—IRENE: 20 capones a $ 20.80; 84 a 16.80, 56 ovejas a 14.10.
Bargo, Lascurain y Etchegaray — CACHARI: 88 capones a $ 21.80; 12 carneros a 17. LIBANO: 111 capones a 18, 60 ovejas a 15.40. CACHARI: 240 corderos a 8.30. PARISH: 20 ovejas a 15.40, 62 corderos a 7.50; 13 a 5.50, 62 a 7.50, 13 a 5.50.
Crotto Hnos. — RIESTRA: 37 ovejas a $ 19.80, 231 borregos a 10.80, 164 a 8.
Chapar y Cía.—30 DE AGOSTO: 257 capones a $ 18.10. N. ROMA: 395 capones a 15. PRINGLES: 11 capones a 20, 332 a 16.20; 97 ovejas a 14.20. MACKENNA: 78 ovejas a 9.50; 24 corderos a 6.70.
Devoto T. y Cía.—PIRAN: 203 ovejas a $ 11.80; 68 capones a 18.
De Lellis y Fagés Hnos.—TRES LOMAS: 98 corderos a $ 8.40; 22 capones a 14.50, 17 borregos a 11.50; 60 ovejas a 14.
Dodds y Ramsay—ARIAS: 110 ovejas a $ 12.
Estrugamóu F.—PRINGLES: 166 capones a $ 16; 153 ovejas a 16.90.
Etcheverry José y Cía.—DEFFERRARI: 141 capones a $ 16.40, 131 a 15.50, 44 a 14; 36 ovejas a 15.
Flordy J. y Cía.—PUAN: 80 capones a $ 17.
Goñi I. e hijos—CORAZZI: 61 capones a $ 17.30. RIO BAMBA: 15 corderos a 7.50, 62 capones a 15; 31 borregos a 9.40.
García Angel—VALDEZ: 161 carneros a $ 6.30.
Guillón R. y Cía.—MADERO: 140 capones a $ 15.50.
La C. de Hacendados—PARISH: 460 capones a $ 17.30; 460 a 17.90.
Lanusse P. y A.—VILLANUEVA: 50 borregos a $ 11; 39 a 6.40. PARAGUIL: 171 capones a 23, 144 ovejas a 20, ... carneros a 19.50. STEGMAN: 46 ovejas a 17, 140 capones a 16.70. PALNERO: 110 capones a 12. LOBERIA: 171 capones a 18.50; 18 carneros a 12. LA NARANJA: 41 ovejas a 15, 213 borregos a 9.60. RIO BAMBA: 129 capones a 11, 221 ovejas a 10; 395 a 10, 63 corderos a 7.
Lalor Juan—RAWSON: 74 capones a $ 14.50; 117 a 12.50, 191 a 1.50, 35 ovejas a 11.30. UNZUE: 44 capones a 15, 24 carneros a 13, 10 ovejas a 18, 20 a 15. S. LUISA: 188 ovejas a 18.10.
Mantel y Cía.—CLARAZ: 35 ovejas a $ 16; 12 a 10.50; 132 a 12.50, 31 capones a 18. VITICOLA: 187 capones a 17.50.
Mihura Hnos.—E. RIOS: 259 capones a $ 14.50; 77 a 14.50, 39 ovejas a 13.
Morrasin y Cía.—LOBERIA: 161 capones a $ 18, 28 ovejas a 16.
Palacios Hnos. — SALDUNGARAY: 25 capones a $ 19, 58 a 16, 46 a 17.
Peña J. L. y Cía.—E. RIOS: 100 ovejas a $ 12; 26 a 10.50.
Patrón Costas y Peró—OLAVARRIA: 130 ovejas a $ 11.50, 11 a ..., ... carneros a 9.50.
Rubín Cesáreo, Zubiaurre y Cía.—VIDAL: 166 capones a $ 15.70.
Salaberry y Bercetche—KRABBE: 56 capones a $ 22, 293 a 15.50, 4 ovejas a 22; 114 ovejas a 15. SALDUNGARAY: 47 capones a 13.50, 54 borregos a 9.50, 78 ovejas a 11.80, 29 carneros a 15. STEGMAN: 343 ovejas a 15.30. LA DULCE: 75 ovejas a 16.50, 10 a 13, 95 corderos a 7.40. PIGUE: 187 capones a 17.50, 46 ovejas a 14; 18 carneros a 13.50. 30 DE AGOSTO: 179 capones a 14.20. POURTALE: 153 capones a 16.40, 28 ovejas a 15, 15 carneros a 12.50; 26 borregos a 8. DOMINGUEZ: 294 capones a 18.
Selón B. Sansot—CACHARI: 54 capones a $ 16.70. PICHINCHA: 20 capones a 18; 12 borregos a 11.50. SAN ROMAN: 190 capones a 14.50.
Thompson E. A. y Cía.—PRINGLES: 37 capones a $ 18, 10 ovejas a 19, 113 a 15.
Urtasun Cirilo — MAYOL: 150 ovejas a $ 21.
Vélaz A. y Cía.—ALZOGARAY: 424 capones a $ 14.30. THOMPSON: 20 ovejas a 19.20; 97 capones a 16; 27 ovejas a 15. ESPORA: 14 ovejas a 19; 51 a 15.30.

VALOR DE LA PROPIEDAD

RUFINO DE ELIZALDE y Cía.

Han vendido en remate 4.965 hectáreas divididas en 17 lotes, en el partido de Puan (provincia de Buenos Aires), a diferentes compradores y a precios que varían de pesos 70 a 100 la hectárea, importando el total de la venta, $ 383.702.50.

SABAS C. VARANGOT

Casa en Villa Urquiza, por orden judicial, calle Cullen 4972, 10 metros por 40, con 4 piezas, vendida en $ 8.150. Comp. Julio B. Amaya.

Casa en Flores, calle Condarco 1014, con 3 piezas y terreno de 8.66 metros por 26, vendida en $ 4.350. Comp. Nicolás Gabaro.

VALOR de los CAMPOS y GANADOS

ALCHOURRON Hnos.

Judicial, campo en el partido de Pila, provincia de Buenos Aires, compuesto de 1.537 hectáreas, de la sucesión Tomás Daley, vendido en $ 111.000. Comprador, Tomás Candau, en comisión.

—Han efectuado las siguientes ventas de sus anunciados remates en Castelli, F. C. Sud, el 20 del corriente:

Novillos de 2 1/2 a 3 años, de $ 175 a 148; de 2 a 2 1/2 años, de 120 a 135; de 1 a 1 1/2 años, de 75 a 107; vacas gordas, de 120 a 148, secas, de 83.50 a 117.50; al corte, lo que pisa, de 63 a 75; toros, de 78.25 a 100; toros de 114 a ...

Importan estas ventas $ ...

—En Japenever, el 24 del corriente: Vacas secas, a $ 120.50; vaquillonas de 2 y 3 años, de 111 a 1...; de 1 año ...; vacas al corte, tamberas, lo que pisa, de 81.50 a 87.50; novillitos de 1 año ...; a 86; toros usados, a 150.

Importan estas ventas $ ...

—Remate de reproductores ... en Ayacucho, el 22 del corriente ... a galpón, de $ 300 a 850; de medio galpón, de 130 a 280; de campo, de 60 a 11...

Importa esta venta, $ 27.3...

—En Quiroga, el 26 del corriente, en campo del establecimiento El Sauce: Novillos de 3 años, gordos y carne gorda, de $ 148.50 a 170, de 2 a 2 1/2 años, de 1... a 129; de 1 a 1 1/2 años, de 50.50 a 105; vacas secas, a 115; al corte, lo que pisa, a 80; yeguarizo, de 43 a 61.

Importa esta venta, $ 352.506.50.

Suman estas ventas en conjunto, pesos 752.499.

EDUARDO LAGO

Resultado de su 610 remate-feria efectuado en General La Madrid, F. C. S., el 21 del corriente:

Vacas mestizas, muy gordas, de $ 1... a 170; gordas, de 130 a 140; toros usados y toruños, de 185 a 212; novillos mestizos, 3-4 años, según gordura, de 161 a 199; de 3 años buen estado, a 134.50; de 2 años, de 123.50 a 126; de año y medio, según clase y estado, de 99 a 106; de año, de 83 a 59, terneros, a 61; vacas de vientre, según clase y estado, de 9... a 11...; vaquillonas mestizas, de 2 1/2 y 3 años, a 1... de año y año y medio, según clase y estado, de 67 a 82.50; vacas y terneros, lo que pisa, según clase y estado, de 66 a 82.50; flacas, a 56; toros Durham, a campo, a 350; capones cruza Lincoln, de 1... y arriba, gordos, de 18.20 a 20...; invernada, de 2 dientes y arriba, a 16.10 a 16.20; Rambouillet, consumo, de 14 a 14.75; desecho, a 9.90; ovejas cruza Lincoln, gordas, a 20; buen estado, a 15.20; flacas, a 11.30; borregos cruza, buen estado, a 1... de gados, a 8 y 8.50; desecho, a 5.10; carneros Lincoln, a campo, a 50; padrillos ... a 110; yeguas tipo pesado, a ... vendidos 2.294 animales vacunos, 1.633 ... lanares y 4 yeguarizos, en $ 285.209.80.

PEDRO Y ANTONIO LANUSSE

Resultado del remate efectuado en Las Flores, el 21 del corriente:

Novillos mestizos Durham, de 3 años buen estado, invernada, de $ ...; de 2 años, de 101 a 12...; de 1 ...; 97 vacas gordas consumo, ... a 115; vacas, de 95 a 110, con cría, lo que pisa, de 60 a 78; vaquillonas de 3 años, de 110 a 115, de 1 año, de 65 a 76.

Total vendido, $ 221.71...

—En Villa Marta, el 21 ...: Novillos mestizos Durham, ... gordos, de $ 155 a 181, de 2 y 3 ... buen estado, invernada, de 113 a 1..., ... año, de 79 a 160; vacas gordas ...; de 135 a 215, gordas, consumo, ... 135, vacunos con cría, lo que pisa, de 58 a 84; vaquillonas, de 61 a 98.

Total vendido, $ 165.671...

—En Balcarce, el 24 del corriente: Novillos Highlander, de 3 y 4 años, gordos, a $ 256; mestizos Durham, de ... años, invernada, de 120 a 12...; ... 78 a 101; vacas Highlander ...; mestizas Durham, de 145 a ...; de 105 a 112; vaquillonas ...; 125 a 138.50, de 1 año de ...; Lincoln, de 13.30 a 1...; ... 100. Total vendido, $ 31.6...

Importan estas ventas, $ ...

MARITIMAS Y FLUVIALES

Servicio general de correspondencia

Se distribuirá correspondencia: El 28, de Europa, en el Principe di Udine, con fechas hasta el 25 de diciembre.

El 29, de Europa, en el Hawaii Piper, con fechas hasta el 5 ...

El 11, de febrero, de Europa, en el H Laddie, con fechas hasta el 16 de enero.

Se despachará correspondencia:

Para Salto, vía Concordia, 1 m (sin alcance).

Para Paraguay, vía Posadas, 12 m (sin alcance).

Para Brasil, vía Libres, 12 m. (sin alcance).

Altura de la marea

En el canal Sur del puerto: A las 6 a. m., 26.2 pies; a las 8, 25.6; a las 10, 24.10; a las 12, 24.6, a las 2, 24.6, a las 4, 24.2; y a las 6, 25 ... pies más en el canal Norte. Viento NE, E, SE y NE.

Altura de los ríos

Según los partes oficiales, las alturas de los ríos fueron ayer las siguientes:

Paraná: Corrientes 2.91, Itá Ibaté 2.10, Ituzaingó 1.70, Posadas 2.0 metros.

Uruguay: La Barra 0.58, Santo Tomé 1.14, Alvear 0.96, La Cruz 0.82, Yapeyú 0.68, Paso de los Libres 0.70, Monte Caseros, 0.46, Concordia 0.18, Uruguay 1.10, Gualeguaychú 1.08, Colón 1.25.

Neuquén: Neuquén 1.91, Paso de los Indios 1.84.

Limay: Paso Limay 2.55, Bariloche 2.02.

Negro: Choele Choel 2.02.

Llegadas a la rada

Vapor brasileño Río Macahu..., de 490 toneladas, capitán Barreto, de Paranaguá, 21 de enero, con carga general, a Coppola.

Vapor inglés Waimana, de 6.727 toneladas, capitán Chalmers, de Dunkerque, 1o de enero, en lastre, a Mata Real Inglesa.

Vapor inglés Salerno, de ...92 toneladas, capitán Chucchill, de Génova, 13 de diciembre, en lastre, a Houlder, Bros y Cía.

Pailebote inglés Charles A. Ritcey, de 316 toneladas, capitán Ritcey, de Halifax, 22 de noviembre, con carga general, a la orden.

Pailebote argentino Presidente Brum, de 317 toneladas, capitán ...inger, de Penco, 21 de octubre, con azúcar, a la orden.

Barca noruega Bessfield, de 1.235 toneladas, capitán Larsen, de Boston, 4 de diciembre, con carga general, a Munson Line.

Lugre norteamericano John S. Emery, de 802 toneladas, capitán Fickett, de Boston, 15 de noviembre, con madera, a Christophersen Hnos.

Movimiento del puerto

ENTRADAS: vapor español Reina Victoria Eugenia, de la rada, en la dársena Norte, a descargar, íd danés California, de la rada, en el dique 2, a descargar; íd argentino Edimburgo, de la rada, en la Boca, a descargar.

Vapores a entrar

Hoy: italiano Principe di Udine, de Génova, con 177 pasajeros y carga general (quedará en observación sanitaria).

Buques surtos en el puerto

Dique de carena — 25 de Mayo, Rivera.

Dársena Norte — Ruth E. Merril (velero), Crofton Hall, Reina Victoria Eugenia, Infanta Isabel de Borbón.

Dique 4 — Perry Setzer, (velero), Minas Geraes, Balmes, John C. Mayer (velero), Hawaii Marú, Cayabá, Tacoma Marú.

Dique 3 — Hydaspes, Cabo Sacratif, Drammensfjord, Amazonas.

Dique 2 — Frededick J. Lovratt (velero), Iguassú, Reald J..., California, Valparaíso.

Dique 1 — Octavia, N... (velero), Alfhild (velero), Grampian, Range, Inca, Lima, Curupaytí, Las Mercedes, S. João da Barra, Florina, Carangola.

Dársena Sur — Vicente F. López, Asturiano, Pte. Mitre, 1o de Mayo, Ministro Ezcurra, Atlántico.

Dock Sur — Mardi... (velero), Carolina E. de Pérez, City of Gulfport, Fresia, Uribe Mendi, Cisneros (velero).

Riachuelo — Jaguarahé, Luna, Devon, Edimburgo, Vaquilla, Río Uruguay, Río Negro, México, Champagne, Iquitos, Inventor, Corona, Guanaco, María Manuela y los veleros Primavera, Mariposa, Minero, Albion, Maagen, Omega, Pietrina, Richard E. Silver, Frederic A. Duggan, ... Richard T. Preen, Ramina y A. F. Davison.

Costa Sur

El vapor Pte. Quintana, en viaje para el Sur, llegó ayer a San Antonio.

—Ayer llegó a Deseado, en viaje para ésta, el vapor Camarones.

Velero

Hoy saldrá del dock Sur para la rada, con carga, la barca Captana Macdiarmid.

Diques de carena

Ayer salió del dique Sur y pasó a la dársena Norte el vapor uruguayo Rivera.

Hoy entrará en dique de carena el vapor brasileño Minas Geraes.

Vapores en viaje

Desna, inglés, salió de Liverpool el 24 del corriente para el Brasil y este puerto, con pasajeros y carga.

Annie Johnson, sueco, de Gothenburg para ésta, salió el 6 de Santos.

Puerto de La Plata

Salida: vapor noruego Salónica para Christianía, con carga.

Puerto de Bahía Blanca

Movimiento en Ingeniero White — Total de cereales cargados 1.249 toneladas.

Puerto de Montevideo

Llegaron los vapores italiano Atlanta, de Génova, brasileño Itagy, de Pernambuco, e inglés Westmeath, de Cardiff.

A las 2 de la madrugada pasará para Buenos Aires el vapor italiano Principe di Udine, procedente de Génova.

Villavicencio

de las sierras de Villavicencio (Mendoza)

"VILLAVICENCIO", es el nombre que usted debe tener presente al pedir agua mineral natural.

SUS CUALIDADES SON NATURALES

Radioactiva - alcalina - lítica - antiúrica y estomacal.

ESCRITORIO Y DEPOSITO

Santa Fe 1234 U.T. 5244 Juncal

Profesor Dr. ROBERTSON LAVALLE
De la Facultad de Medicina. Director del Hospital Ramos Mejía (antiguo San Roque). Cirugía general. Rayos X. TUCUMAN 20. Consultas de 1 a 4 p. m.

HERNIA ESPECIALISTA — Reducción garantida sin operación y sin molestias, con el New Elastic Truss, suave y eficaz, este aparato permite todo trabajo, no incomoda y asegura la curación progresiva de las hernias con rapidez y seguridad. S. Baez, especialista, 673 Sarmiento 673 (1er. piso), de 9 a 11 a.m. y de 1 a 7. v15f

ULCERAS FISTULAS
várices, hinchazones, picazones, supuraciones crónicas. Cura sin operar ni dolor. Rayos X, Sarandí 27. Dr. Ferrer, de 3 a 6.

Dr. Noceti
Enfermedades de los OJOS y ANTEOJOS. MAIPU 535, de 1 a 4 v7f

A LOS ENFERMOS DE LA PIEL
Curación garantida del eczema agudo y crónico, lepra (en su primer período), herpes, psoriasis, tiña, etc., con las aplicaciones del maravilloso específico de Oriente DERMIKAL. — Consultorio del especialista Dr. CANTARELL. — LAVALLE 910, de 2 a 5. 1p

Secretas - Venéreas
Dr. L. VETERE
De la Universidad de Nápoles y Buenos Aires. Cura rápida enfermedades venéreas internas y de señoras. POZOS 611. De 7 a 10 a.m. y de 2 a 4 p.m. U.T. 648, Libertad.

BRONQUITIS - ASMA
Tos, resfríos mal curados, catarros, fatiga, debilidad. Cura especial. — Rayos X. — Dr. Torrents, de 1 a 5. B. de Irigoyen 247.

Dr. JULIAN PANELO
CLINICA MEDICA
Corazón, pulmones y enfermedades internas, calle Cangallo 1571; de 1 a 3. v31

Doctor E. T. FRERS
Médico del Hospital Rawson—GARGANTA, NARIZ y OIDOS. — Viamonte 838, de 2 a 5 p. m. U. T. 7000 Libertad. v1feb.

PULMON
Especialista. Estómago. Intestino. Vientre. Enflaquecimiento. Sangre y Señoras.
Dr. SPINEDI — RIVADAVIA 1359
de 9 a 12 y de 2 a 8 (domingos de 9 a 9)

Dr. ENRIQUE FERREYRA
Profesor suplente de la Cátedra de Garganta, Nariz y Oídos, de la Facultad de Ciencias Médicas de Buenos Aires. Atiende su Clínica Particular todos los días de 9 a 12 m. y de 1 a 2 p. m. Consultorio Dorrego esquina Santa Fe (Rosario).

DIABETES-Reumatismo-Gota
(Sin régimen)
Cálculos del Hígado, sin operación. Enfermedades del Estómago y de la nutrición. Curación rápida, por métodos modernos. Rayos X (examen gratis).
Dr. LUNA, especialista. Callao 339, de 2 a 6 p. m. v6f.

Doctor ENRIQUE FEINMANN
Enfermedades pulmonares y del corazón. De 9 a 12 m. - Estómago, Venéreas y Nerviosas. De 2 a 5 p. m. - Billinghurst 1080 U. T. 349, Palermo 1p

POLICLINICO MODERNO
Director G. VALLES
914 SECRETAS AVARIOSIS 606 — CURACIONES POR ABONOS DE 10 Y 30 DIAS A 20 Y 50 $ — CURAS RAPIDAS SIN DOLOR, METODOS PROPIOS — DE 8 A 8 P.M. MORENO 835 — 1116

Dr. Ruiz Gutiérrez
Médico-director de Instituto Policlínico y especialista de las enfermedades secretas de ambos sexos y de la piel, matriz, vejiga, riñones, estómago, reumatismo y afecciones nerviosas. Curación rápida, segura y radical por un sistema especial. Aplicaciones eléctricas con nuevas y completas instalaciones Rayos X. CANGALLO 1680. Consultas todos los días de 9 a 12 m. y de 2 a 7 p.m.

VIAS URINARIAS — VENEREAS
Cirugía del abdomen. - Dr. E. POZZI, médico del H. Italiano, Córdoba 1872, de 2 a 5. U. T. 4344, Juncal.

Dr. CHABROUX - Diplomado del Hosp. de Paris (St. Louis Urologie, etc.) Jefe del servicio de Piel, Secretas y Urinarias del Hosp. Alvear. B. MITRE 783, de 2 a 6.30 p. m. v2f.

Riñón-Vejiga-Próstata
URETRA Y VENEREO-AVARIOSIS
Dr. MACKINTOSH
Cirujano de las vías génito-urinarias.—Jefe de la especialidad en el Hosp. Florito. Uretroscopía, electro y sueroterapia en las uretritis crónicas, alta frecuencia y electro-coagulación en los tumores vesicales, de 2 a 8 - Pueyrredón 842; U. T. 1613, Mitre v1f.

HERNIAS Se reducen radicalmente y rápidamente con EL NUEVO SANGLUM ELASTICO patentado. Resultados positivos, sin molestias, en ambos sexos y a todas edades.
FAJAS contra la obesidad, riñón móvil, etc. Medias elásticas y demás aparatos ortopédicos.
Instituto WAL - 619 Corrientes 619

Dr. José V. Varalla
Cirujano especialista en vías urinarias riñón, vejiga, próstata, etc., piel y de la sangre. Electricidad médica. Rayos X. Lavalle núm. 1750. De 1 a 3 y a las 8 de la noche Sarmiento 529, de 4 a 6 p. m. 1p

Dr. Rabufetti
Señoras. Internas. Urinarias. — Lavalle 2028. De 2 a 4. U. T. 6468, Libertad. 1p

ENFERMEDADES de los OJOS
ANTEOJOS Y OPERACIONES
Dr. Antonio J. Manes
Jefe del servicio de Oftalmología del Hospital Rawson
Oculista del Consultorio de LA PRENSA de las clínicas de Paris, Viena y Friburg in Br.
SUIPACHA 29 — De 2 a 5 p. m.

HEMORROIDES
Sequedad del vientre, estómago e intestinos, cura radical sin operar ni dolor. Rayos X. Dr. Ferrer, Sarandí 27, de 5 a 7 p. m.

SECRETAS
URINARIAS, AVARIOSIS, VIENTRE Y DEBILIDAD.
Cura rápida de la Uretritis, Estrecheces, Ulcera y Gota militar.
Dr. SPINEDI - Rivadavia 1359
de 9 a 12 y de 2 a 8 (domingos de 9 a 9)

Dr. ZACARIAS GUZMAN
DE REGRESO DE EUROPA CON
RADIUM para Cáncer, Tumores, Angiomas (manchas vinosas), etc., Enfermedades de la Piel. — RAYOS ULTRA VIOLETA.
Larrea 715, de 1 a 4 p.m. U.T. 5636, Juncal

José Itzcovich, diplomado en Europa y revalidado en Fac. de Med. de B. As. Adela Schuster de Itzcovich, cirujanos dentistas, C. Pellegrini 171. U. T. 4015 Libertad

INSTITUTO MEDICO MARAGLIANO
GENOVA—BUENOS AIRES
Para el estudio, diagnóstico, pronóstico y tratamiento, únicamente de la
TUBERCULOSIS EN GENERAL
Diagnóstico precoz por la Reacción Biológica (sangre) y aplicación del nuevo tratamiento en este país del método Maragliano, Sueros y vacunas antituberculares.—Horas de consulta: de 10 a. m. a 4 p. m. Salta 134. 1p

Dr. SANTORO AVARIOSIS URINARIAS
Impotencia y estrechez. Tratamiento radical. — Uretroscopia — 914. De 1 a 5 y de 8 a 9 p. m. PERU 877. 1p

EXAMEN GRATIS DE LA VISTA
Por nuestro especialista Instituto Oculístico
"WAL"
619 Corrientes
Sin alterar los precios de los anteojos Anteojos enchapados en oro, desde . . . . $ 8.-

CENTRO MEDICO ESPECIALISTA
Independencia 1463—CONSULTAS: $ 5.—Unión Telef. 1563, Libt.
Directores: Dres. CASTIARENA Y SEGERS
HORARIO:
Oído, nariz y garg., mart., juev., sáb. 6 a 7
Enf. internas, niños, lun., miérc., sáb. 2 a 4
Piel, sífilis, urinarias, aplicación 914
y nieve carbónica, mart., juev., sáb. 3 a 4
Cirugía y señoras, lun., miérc., viern. 6 a 7
Oculista, rec. lentes, lun., miérc., vier. 6 a 7
RAYOS X, lun., miérc., sábados de 6 a 7
Dentista, dentaduras postizas 11 a 12
Análisis de orina, esputos, sangre, de 11 a 12
Masajes y aplicaciones eléctricas, de 10 a 11
1p

HERNIAS
(Quebraduras) se reducen radical y rápidamente por antiguas y voluminosas que sean a toda edad y sexo, con el reductor "LORAT" patentado y garantido (siete grandes premios). "Gratis" para todo herniado. Es de interés leer el folleto que remitimos GRATIS, por carta o personalmente. Pidan Dorat. 577 Esmeralda 577. Buenos Aires.

SANATORIO DE CIRUGIA
Dr. F. Llobet — Dr. A. J. Mediana
Viamonte 1582. U. T. 985 (Juncal)

J. EDELBERG
Dentista-cirujano. Dientes fijos sin paladar. Operaciones sin dolor. Bernardo de Irigoyen 900. v31

Dr. TAVOLARO
INTERNAS, SECRETAS Y REUMATICAS
606 — 914
SGO. DEL ESTERO 780 DE 1 A 4. EMPLEADOS 7 A 8 P.M.

Dr. BAFICO Especialista en piel, secretas y génito urinarias. Enfermedades de señoras. Ex director del Sanatorio de señoras y médico de sala del Hosp. Rawson. Tucumán 719, de 2 a 7.

CURA RADICAL
ASMA—OBESIDAD
Enfermedades de los bronquios y pulmones. Dr. LETTIERI, Suipacha 612, de 3 a 5.

ENFERMOS ¿QUEREIS CURAR? ¿VIVIR SANO?

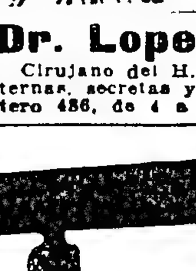

Envío GRATIS a los enfermos libros ilustrativos con el detalle de las enfermedades para curarse en casa y un libro de divulgación científica, tratamiento sin drogas ni medicinas.
Escriba HOY mismo al doctor ROGER, Reconquista 195, Buenos Aires. Todo es gratis. v3

Dr. Lopez de Gomara
Cirujano del H. Español y S. Italiano, internas, secretas y señoras, Santiago del Estero 486, de 4 a 6. U. T. 1176 (Libertad).

Con la terminación de la guerra
LLEGARA EL GRAN
APERITIF MARNE
A. Florio y Cía.
1p

MENAJE
Rebajas

Desde HOY hasta el VIERNES solamente:

Cuatro días; la oportunidad es corta pero brillante en realidad. Lo que no tiene de extensión en días, le sobra de atracción en precios y artículos, pues éstos son de calidad insuperable e índole eminentemente práctica, y aquéllos de extraordinaria conveniencia. Una simple visita a nuestra Exposición de Menaje lo prueba.

En Comestibles

LIQUIDACION DE SALDOS DE CONSERVAS.
A fin de dar cabida a las próximas importaciones, La Cooperativa inicia hoy una liquidación total de los saldos de las conservas que componen su magnífico surtido, hecho de las más famosas marcas mundiales. La Cooperativa garantiza en absoluto la perfecta condición, la genuinidad y la frescura de las conservas que ofrece en esta oportunidad a

PRECIOS SENSACIONALMENTE REBAJADOS

LA COOPERATIVA
NACIONAL DE CONSUMOS
263 Suipacha 275 — 868 Sarmiento 874

CACHETS

"NEURYL"

Poderoso antineurálgico

SOLUCION

ANTISUDORAL "NEURYL"

Evita la transpiración de los pies, manos y sobacos.
EN VENTA EN TODA BUENA FARMACIA

Depositarios: SOTO, CATALDI y Cía. — BEBEDERO 4211 — Buenos Aires
Teléfono: UNION 177, Urquiza 1p

Dr. JOSE INGENIEROS Enfermedades nerviosas. Consultas todos los días, de 3 a 4.— VIAMONTE 743. v31

Dr. LAURE Director del Hospital Francés. Señoras, partos y cirugía abdominal. Consultas de 2 a 4. SARMIENTO 1080. U. T. 931 (Lib.) v8feb.

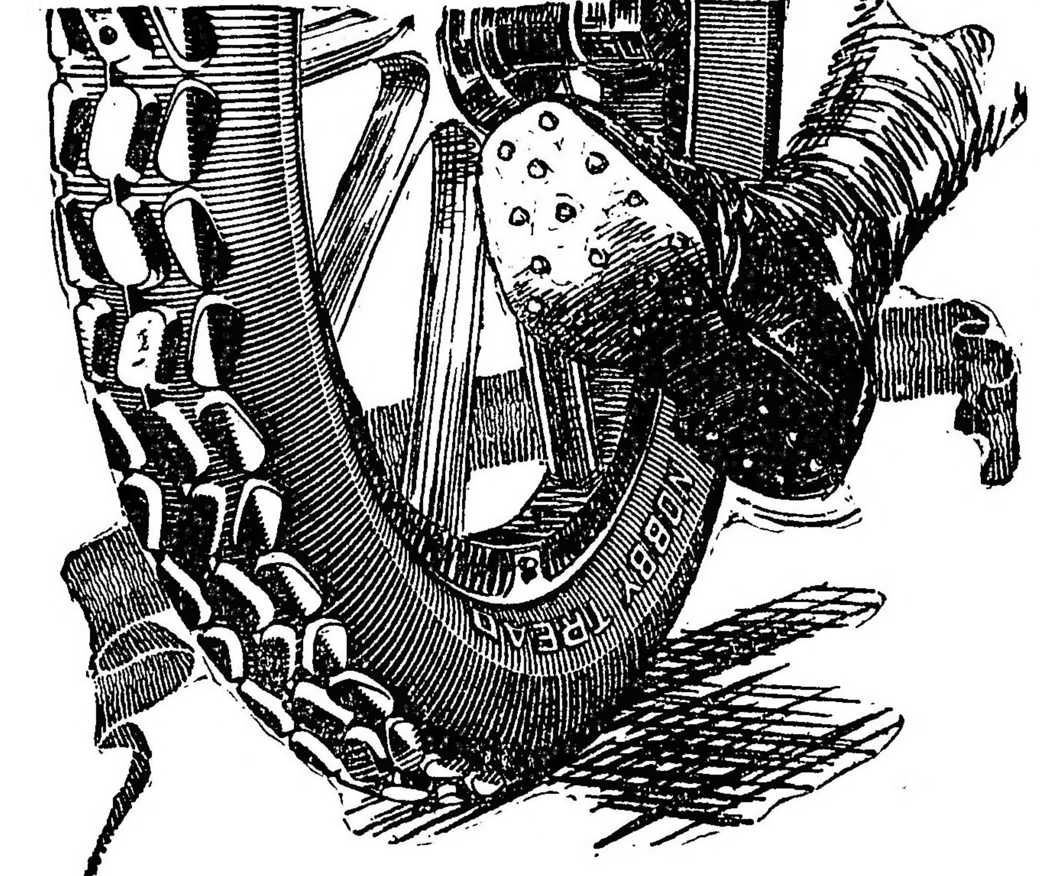

Dos Refuerzos con un Mismo Fín.

Como la bota del soldado, los neumáticos 'Nobby' se adhieren al camino con un agarre rápido y seguro—un agarre que es una verdadera seguridad contra el resbalamiento; sin embargo, se suelta tan fácilmente que no puede aumentar la carga del motor. Donde el roce es mayor los neumáticos 'Nobby' tienen mayor cantidad de goma, con lo cual se disminuye el desgaste del cuerpo.

Los Neumáticos United States
Tipo 'Nobby'

son los neumáticos antiderapant de absoluto éxito. En su clase son los de mayor venta en el mundo. Dondequiera son preferidos por los automovilistas que calculan el costo de recorrido segun el costo por kilómetro.

Al equipar un coche con neumáticos 'Nobby' se gozará de un viajar cómodo, los frenos trabajarán efectivamente y habrá satisfacción general. Y también economía, porque debido a su espesor reducen un 90% del peligro de cortes y pinchazos.

El neumático 'Nobby' es uno de los cinco tipos que constituyen el surtido *completo* United States—un surtido que ofrece de donde escoger para satisfacer, tanto en servicio como en precio.

Pida Ud. a su vendedor le dé mayores informes sobre los neumáticos United States. El puede proporcionarlo lo que necesita.

United States Rubber Export Co., Ltd.
San Martín esq. Lavalle, Buenos Aires

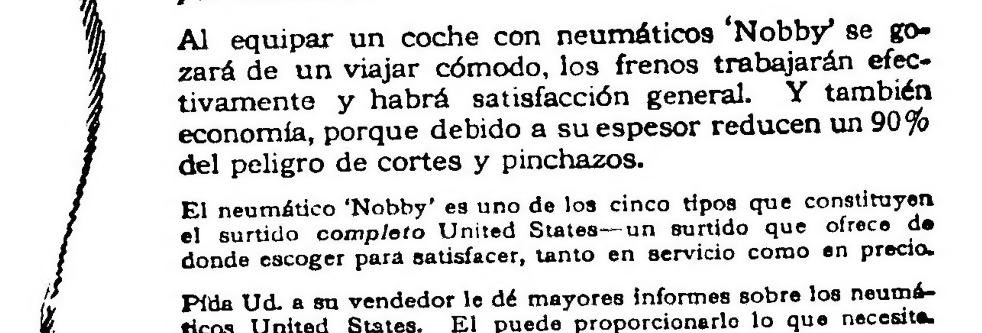

Pídanlos a todos los vendedores en la Capital y en campaña. Todos los tienen

Para limpiar y dar lustre

La limpieza reinará en su hogar si usa siempre el LIMPIADOR
FAROLA
Limpia y pule toda clase de objetos, cubiertos, cuchillería, bronces, mármoles, pisos de mosaico y de piedra, cristalería, vidrios, ventanas, bañaderas, heladeras, recipientes para basura, cocinas, estufas, etc., etc.
En venta: Gath y Chaves, Ferretería Francesa, Cassels y Co., y en los buenos almacenes, ferreterías y bazares
ARMOUR y Co. - Chicago Ill., E. U. A.
Representantes:
Frigorífico Armour de la Plata, S. A.

Exposición y venta al por mayor 660, Avenida de Mayo, 670 Bs. Aires

SECRETAS - URINARIAS-ULCERAS PIEL-AVARIOSIS
Dr. LAMA—Curación rápida y sin dolor
Abonos económicos
606-914
PARANA 166 8 a. m. a 6 p. m.

Dr. ELIZALDE Jefe de clínica del servicio de las enfermedades del riñón, próstata, vejiga, etc., en el Hospital San Roque. Consultas de 3 a 6. PARAGUAY 983. perm.

CORAZON, ESTOMAGO y PULMONES
Dr. Diego Dávison. Ex médico interno del Hosp. Real de Edimburgo. Rayos X. Consultas de 1 a 4. Bartolomé Mitre 141. v2af

VACUNAS CARBUNCLO 0.10 la dosis MANCHA-SEPTICEMIAS
LIGNIERES HERMANOS 748, Pueyrredón, 748 - Buenos Aires

Dr. Polito
Especialista de los hospitales R. Mejía y Rawson. Piel, secretas, sífilis, urinarias. SE MUDO, B. MITRE 1548, de 2 a 8. v31

Secretas-Urinarias-Piel
Dr. Saraceni
ESPECIALISTA
CURA RAPIDA de Enfermedades SECRETAS y Piel - Estrechez - Prostatitis - Ulceras - Impotencia - Cura de la AVARIOSIS con aplicación sin dolor del
606-914
CORRIENTES 1777 De 8 a 11 a. m. y de 2 a 8 p. m.

Dr. DEGIOVANANGELO
Especialista en nariz, garganta y oído. Sordera, nuevo tratamiento. Viamonte 1848. De 2 a 6, domingos de 9 a 11. v30e

Doctora GAUDINO
Ex jefe de clínica de la facultad, Médica Maternidad del Hosp. San Roque. Señoras, partos. De 3 a 5. VIAMONTE 1596. v6f.

Riñón-Vejiga-Próstata
URETRA Y VENEREO-AVARIOSIS
Dr. SALLERAS Especialista del Hosp. Clínicas
CALLAO 67 - Consultas de 2 a 6 p.m.

HEMORROIDES
CURACION RADICAL
SIN OPERACION NI INYECCIONES
Dr. CESAR SANCHEZ AIZCORBE
Director del Instituto de Fisioterapia
Consultas de 8 a. m. a 6 p. m.
1157 — AVENIDA DE MAYO — 1157

Dr. José Solari
Internas, (Corazón, pul., estóm., vientre, sangre). Señoras y secretas. RAYOS X. — RIVADAVIA 2509.—De 3 a 5 p. m. v20f

MANUEL M. RAVEROT — NIÑOS — UNICAMENTE
Médico del Hospital de Niños. Consultas de 3 a 5 p. m., menos martes y sábados. MAIPU 783, U. T. 2003 (Avenida). En el Consultorio gratuito de LA PRENSA, lunes y viernes de 11 a 12.

El Instituto Superior Optometrista, "LA OPTICA MODERNA", no tiene rival en el mundo para los que saben ver y pueden comparar porque han viajado. Se garantiza la corrección de los defectos más difíciles; devolviéndose, sin discusión, el importe íntegro de todo trabajo que no satisfaga. M. Mellado; diplomado en Chicago (Doctor of Ophthalmology) 258 Esmeralda 258. (No equivocarse de número). 1p

SOCIEDAD HIPOTECARIA
BELGA-AMERICANA
Banco Hipotecario Franco-Argentino
226 - Bartolomé Mitre - 226
Hace préstamos hipotecarios en oro sobre propiedades en la capital federal y sobre establecimientos de campo, a largos plazos y sin límite en la cantidad.

Dr. Enrique Castaño
Médico del servicio de génito-urinarias del Hospital San Roque. Especialista en enfermedades del riñón, vejiga, próstata, etc. y afecciones específicas. Tratamiento de los tumores vesicales por electrocoagulación. Consultas de 4 a 7 p. m. -TUCUMAN 880.

Dr. RAUL ARGAÑARAZ
MEDICO - OCULISTA
Profesor suplente de la Facultad. Enfermedades de los ojos. Anteojos. PARAGUAY núm. 640, de 3 a 5 p. m.

Tuberculosis
Tratamiento por el Suero Antituberculoso, vómitos y esputos de sangre, tos, fatiga, sudores, etc. Pensiones de varios precios. Sanatorio inglés. Temperley (F. C. Sud), a 20 minutos de Buenos Aires.

ASPIRINA FRANCESA
Rhodine
Cura sin Cansar el Estomago
DOLORES de CABEZA
GRIPPE·REUMA

AVISOS FUNEBRES

SEPELIOS

CECILIA MARGARITA AUDUBERT.—q. e. p. d.—Falleció el 27 de enero de 1919, confortada con los auxilios de la santa religión y la bendición papal.—Sus padres Luis Audubert y Margarita Magonart de Audubert; su hermana Josefina María Audubert, sus abuelos, tíos, primos y demás deudos invitan a sus relaciones a acompañar los restos de la extinta al cementerio del Oeste, hoy martes 28 a las 10 a. m. Unica invitación. El duelo se despedirá por tarjeta. Se ruega no enviar coronas. Casa mortuoria, calle Praga 239 (Chacarita). Carruajes en la casa Zuccotti, Rivera [illegible].

CARLOS GONZALEZ.—q. e. p. d.—Falleció el 26 de enero de 1919.—Sus padres Juan Carlos González y Soledad V. de González, sus hermanos Blanca Celia y Alberto, abuelos [illegible] González, Petrona T. de González, [illegible] Vidal, Francisca Ch. de Vidal y [illegible] invitan a sus relaciones a acompañar los restos al cementerio de Rodríguez, [illegible] a las 10 a. m.

LUIS ROFFI.—q. e. p. d.—Falleció el 27 de enero de 1919.—Su esposa María Elena Costa de Roffi, su señora madre, Catalina Costa de Roffi, su señora madre política Rosa [illegible] de Costa, su hermano Nicolás, sobrinos, primos y demás deudos invitan a sus relaciones a acompañar los restos del extinto al cementerio del Norte, hoy martes 28, a las 9 a. m. El duelo se despedirá por tarjeta. Casa mortuoria, Helguera 4034 (Villa Devoto). Carruajes Casa Lázaro Costa, Callao y Santa Fe y Rioja 280.

CARMEN Z. DE DEL PINO.—q. e. p. d.—Falleció el 27 de enero de 1919, confortada con los auxilios de la santa religión y la bendición papal.—Sus hijos José León, Orlando, [illegible], Lola, Emma, Haydée, Julio César (ausente), doctor Américo y Esther del Pino; sus hijas políticas, Elena Lenzi de del Pino y Carmen Bustamante de del Pino; sus hermanos Miguel (presente), Ambrosio, Juan, Ramona y Laura Zugasti (ausentes), hermanos políticos, nietos, sobrinos y demás deudos invitan a sus relaciones a acompañar los restos de la extinta al cementerio del Oeste, hoy martes 28, a las 4 p. m. El duelo se despedirá por tarjeta. Se ruega no enviar coronas. Casa mortuoria José María Moreno 353.—Carruajes casa Lázaro Costa, Callao y Santa Fe y Rioja 280.

MARIA ZORAIDA RELLA.—q. e. p. d.—Falleció en Lanús el 27 de enero de 1919.—Sus padres doctor José León Rella y María Zolda Vera de Rella; su hermanita María Susana, su señora abuela Arnulfa C. de Vera, tíos, primos y demás deudos invitan a sus relaciones a acompañar los restos de la extinta al cementerio del Oeste, hoy martes 28. La comitiva fúnebre partirá de la estación Constitución a las 5 p. m. El duelo se despedirá por tarjeta. Se ruega no enviar coronas. Casa mortuoria, 20 de Septiembre 4253 (Lanús).—Carruajes, casa Lázaro Costa, Callao y Santa Fe y Rioja 280.

ANTONIO RIVAS.—q. e. p. d.—Falleció el 27 de enero de 1919.—Su esposa Teresa Zoppi de Rivas, sus hijos Antonio José, María Adela R. de Solari, Irene Teresa, Julia Elena R. de Groppo y Elvira Rivas; sus hijos políticos, nietos, hermanos políticos, sobrinos y demás deudos invitan a sus relaciones a acompañar los restos del extinto al cementerio del Oeste, hoy martes 28, a las 9 a. m. El duelo se despedirá por tarjeta. Se ruega no enviar coronas. Casa mortuoria, Cabrera 4441.—Carruajes, casa Lázaro Costa, Callao y Santa Fe y Rioja 280.

MANUEL OSCAR OTERO.—q. e. p. d.—Falleció el 27 de enero de 1919.—Sus padres Manuel Otero y Josefina G. de Otero; su hermanita Lidia Ana, tíos, primos y demás deudos invitan a sus relaciones a acompañar los restos del extinto al cementerio del Oeste, hoy martes 28, a las 4 p. m. El duelo se despedirá por tarjeta. Se ruega no enviar coronas. Casa mortuoria, Esperanza 1015.—Carruajes, casa Lázaro Costa, Callao y Santa Fe y Rioja 280.

DORA BASABILVASO.—q. e. p. d.—Falleció el 27 de enero de 1919.—Su señora madre María Santa María de Basabilvaso, sus hermanos Alberto, Evaristo, Heraclio, Aníbal, Eugenia y Nicanor; tíos, primos y demás deudos invitan a sus relaciones a acompañar los restos de la extinta, hoy martes 28, a las 10 a. m., al cementerio de Avellaneda. Se ruega no enviar coronas. El duelo se despedirá por tarjeta. Casa mortuoria, Baudrix 1451, Avellaneda.—Carruajes en la empresa de Pedro Mazio, calle Gral. Mitre 161, Avellaneda.

CARMEN V. DE POSTERIVO.—q. e. p. d.—Falleció el 27 de enero de 1919.—Su esposo Vicente Posterivo; sus hijos Victorio, [illegible], Anita, María Esther y Armando, su señora madre Marcelina Candol, y sus hermanos políticos Pascual y Cristina P. de Ferri; su señora madrastra Anunciación L. de Posterivo, sobrinos, primos, tíos y demás deudos, invitan a sus relaciones a acompañar los restos de la extinta al cementerio del Oeste, hoy martes 28, a las 4 p. m. Casa mortuoria, Pérez 583. El duelo se despedirá por tarjeta. Ruégase no enviar coronas.—Nota: Carruajes en la empresa Luis Barberis, Belgrano 3782

OLIMPIA AMALIA CABA.—q. e. p. d.—Falleció el 17 de enero de 1919.—Sus padres Manuel Caba y Olimpia Aguiar de Caba, su hermanito Carlos Manuel, sus abuelos Manuel Aguiar, Ramona Serrano de Aguiar y Amalia Marín de Caba; sus tíos, primos y demás deudos, invitan a sus relaciones a acompañar los restos de la extinta al cementerio del Oeste, hoy martes 28, a las 9.30 a. m. El duelo se despedirá por tarjeta. Casa mortuoria, Paseo Colón 335.—Nota: Carruajes casa Mirás, Balcarce 212 y Callao y Córdoba.

ALEJANDRO BAZTERRICA.—q. e. p. d.—Falleció el [illegible] de enero de 1919, confortado con los auxilios de la santa religión y la bendición papal.—Sus hermanos Amalia B. de Castaño, Enrique y Carmen, sus hermanos políticos doctor Alberto Castaño y Bernabela Vidal de Bazterrica, su tía, sobrinos, primos y demás deudos invitan a sus relaciones a acompañar los restos del extinto al cementerio del Norte, hoy martes 28, a las 5 p. m. El duelo se despedirá por tarjeta. Se ruega no enviar coronas. Casa mortuoria, Tucumán 830. Nota: Carruajes casa Mirás, Balcarce 212 y Callao.

LUIS BARALDO.—q. e. p. d.—Falleció en Lomas de Zamora el día 26 de enero de 1919, confortado con los auxilios de la santa religión y la bendición papal.—Sus hijos Blanca B. de Borlandelli, Juan, María B. de Calcagno, Ida B. de Passalacqua, Matilde B. de Boccalandro y María L. de Castiglioni; sus hijos políticos, nietos y demás deudos, invitan a sus relaciones a acompañar los restos del extinto al cementerio de la localidad, hoy martes 28, a las 9 a. m., previa misa de cuerpo presente, que se oficiará en la iglesia parroquial, a las 9.30. El duelo se despedirá por tarjeta. Casa mortuoria, calles Molina Arrotea y Díaz Vélez (Lomas).—Carruajes en la casa Leguizamón y Cía.

JOSE BONFANTI.—q. e. p. d.—Falleció el 27 de enero de 1919.—Su señora madre, María M. de Bonfanti; sus hermanos Rosa B. de Gérez, Carlos, Felipe y Teresa B. de Ciminafi; sus hermanos políticos Santiago Gérez, Arturo Ciminari, Adelina B. de Bonfanti y Carmen S. de Bonfanti, sus sobrinos y demás deudos invitan a sus relaciones a acompañar los restos del extinto al cementerio del Oeste, hoy martes 28, a las 3 p. m. Unica invitación. El duelo se despedirá por tarjeta. Casa mortuoria, Provincias Unidas 6609.—Nota: Carruajes en la empresa de Luis Tarulla, Rivadavia 7274.

JUANA BACH DE SOULE.—q. e. p. d.—Falleció el 27 de enero de 1919.—Sus hijos Próspero, Elisa S. de Sánchez, Amelia S. de Beguerie, Alberto, Rosa S. de Sesarego y Francisca S. de Aceto; sus hijos políticos Carmen G. de Soulé, Alfonso Beguerie, Juana F. de Soulé, Angel Sesarego y Pedro Aceto, sobrinos, nietos y demás deudos invitan a acompañar los restos de la extinta al cementerio de Flores, hoy martes 28, a las 9 a. m. Casa mortuoria, Cochabamba 2180. Unica invitación.—Carruajes, casa Perissé, E. Ríos 830|40.

JOSE LAPARINI.—q. e. p. d.—Falleció el 27 de enero de 1919.—Su esposa Emilia Alvarez de Laparini; su hija Dora Amelia Laparini; su señora madre política Rosalía A. de Alvarez; sus hermanas políticas Eulogia y Merita Alvarez y demás deudos invitan a sus relaciones a acompañar los restos del extinto al cementerio del Oeste, hoy martes 28, a las 4 p. m. El duelo se despedirá por tarjeta. Casa mortuoria, Carhuejas 691. Se ruega no enviar coronas. Carruajes en la casa Gini, Sáenz Peña 1852 y E. Unidos 950.

AMERICA B. MIGUEZ.—q. e. p. d.—Falleció el 27 de enero de 1919, confortada con los auxilios de la santa religión y la bendición papal.—Su hermano doctor Conrado E. Míguez; su hermana política Gioconda T. de Míguez, sus sobrinitos Paulina, Susana Isabel, Conrado y Martín; sus primos Pedro y Pura Míguez y demás deudos invitan a sus relaciones a acompañar los restos de la extinta al cementerio del Oeste, hoy martes 28, a las 9 a. m. Casa mortuoria, Cabrera 5222. En la compañía Nacional, B. Mitre 1132, habrá carruajes.

MICAELA IRIGOYEN.—q. e. p. d.—Falleció en Lanús el 27 de enero de 1919.—Sus hermanos Lorenzo, Pedro, Juan, Ana y María; hermanas políticas Josefa A. de Irigoyen, Isabel C. de Irigoyen, sus tíos, primos, sobrinos y demás deudos invitan a sus relaciones a acompañar los restos de la extinta al cementerio de Avellaneda, hoy martes 28, a las 3.30 p. m. Casa mortuoria, G. Ferré 4060. El duelo se despedirá por tarjeta.—Nota: Carruajes en la empresa Ventura A. Serra, San Juan 4480 (Lanús).

LORENZO CODA.—Falleció el 27 de enero de 1919, confortado con los auxilios de la santa religión y la bendición papal.—Su esposa Magdalena Bacciadonne de Coda, sus hijos Adelaida C. de Ferro, Rosa C. de Isola, Amanda H., Lola A., Josefina J., Clara N. y Lorencito A.; sus hijos políticos Basilio Ferro y Alfredo Isola, su señora madre política Rosa M. de Bacciadonne; sus hermanos Emilio, Juan y Pablo Coda, Jerónima C. de Parodi, María C. de Lovera, Ana C. de Peluffo y Luisa C. de Bugliot; hermanos políticos, su tío Antonio Coda, nietos, sobrinos, primos y demás deudos invitan a sus relaciones a acompañar los restos del extinto al cementerio del Oeste, hoy martes 28, a las 3.30 p. m. Se ruega no enviar coronas. El duelo se despedirá por tarjeta. Casa mortuoria A. Brown 737. Nota: Carruajes en la empresa de Domingo Falcone, La Madrid 447 - 457.

LUISA MAGGI DE NOVARINI.—q. e. p. d.—Falleció el 27 de enero de 1919.—Su hija María Alejandrina (ausente), su hijo político Celeste Dominioni; sus nietos Ernesto, Celestina, Humberto, Angel, Enrique y Estela; sobrinos, primos y demás deudos invitan a sus relaciones a acompañar los restos de la extinta al cementerio del Oeste, hoy martes 28, a las 4 p. m. Casa mortuoria, Cochabamba núm. 4348. Unica invitación. El duelo se despedirá por tarjeta. Nota: Carruajes en la empresa de González y Hno., Belgrano 2970 y Carlos Calvo 4155.

FRANCISCO RIOS.—q. e. p. d.—Falleció el 27 de enero de 1919.—Su esposa Angela Zapelli de Ríos, sus hijos Teresa R. de Cichero y Pedro Ríos; su hijo político Antonio Cichero; sus hermanos, nietos y demás deudos invitan a sus relaciones a acompañar los restos del extinto al cementerio del Oeste, hoy martes 28, a las 4 p. m. El duelo se despedirá por tarjeta. Unica invitación. Casa mortuoria, Saúl Carnot 464. Nota: Carruajes en la empresa González y Hno., Belgrano 2970 y Carlos Calvo 4155.

EMILIO ABAL.—q. e. p. d.—Falleció el 27 de enero de 1919.—Su esposa Dolores S. de Abal, sus hijas Agustina y Juana Abal; sus hermanos Jaime y Clemente Abal (ausente), sus sobrinos Emilio Abal, Eugenio G. de Domínguez, su tío político Ramón Fontena (ausente) y demás deudos, invitan a sus relaciones a acompañar los restos del extinto al cementerio del Oeste, hoy martes 28, a las 4 p. m. Casa mortuoria, Cangallo 1230. Se ruega no enviar coronas. Unica invitación. El duelo se despedirá por tarjeta.—Nota: Carruajes en la empresa Emilio Scarsi, Varela núm. 1099.

FELIPE FARDI (padre).—q. e. p. d.—Falleció el 27 de enero de 1919.—Su esposa Josefina R. Nava de Fardi, sus hijos Angela F. viuda de Rovelotti, Juan, Felipe, José, Inés F. de Macchi y Oscar; sus hijos políticos María I. Larsson de Fardi y Juan B. Macchi, nietos Angela y Juan Carlos Rovelotti, Rodolfo, Gilberto y Alberto Raúl Fardi y demás deudos invitan a sus relaciones a acompañar los restos del extinto al cementerio del Oeste, hoy martes 28, a las 10.30 a. m. Casa mortuoria, Malabia 1902.—Carruajes casa Verlini, Córdoba 3876.

FERNANDO ERDOCIA.—q. e. p. d.—Falleció el 27 de enero de 1919, confortado con los auxilios de la santa religión y la bendición papal.—Sus padres Bernardo Erdocia y Felipa Gayarre; sus hermanos Martín y Elena; sus tíos, primos y demás familia invitan a sus relaciones a acompañar los restos del extinto al cementerio del Oeste, hoy martes 28, a las 4.30 p. m. El duelo se despedirá por tarjeta. Casa mortuoria, Junín 1063. Nota: Carruajes en la casa Spallarossa, calle Azcuénaga 940.

PARTICIPACION DE SEPELIOS

JOSE ABASOLO.—q. e. p. d.—La familia participa a sus relaciones su fallecimiento, ocurrido en Río de Janeiro (Brasil), el día 20 del actual; los restos del extinto serán trasladados a ésta, indicándose oportunamente la llegada.

AMALIA ISASI DE GOCHICOA.—q. e. p. d.—Falleció en Irún (España) el 23 de noviembre de 1918.—Su esposo Romualdo Gochicoa (ausente), sus hijos Hilaria Gochicoa (ausente), Teodoro, Severiano, Manolito, Elías y Marcelino, participan a sus relaciones tan triste acontecimiento. v28

JUAN GISBERT.—q. e. p. d.—Falleció el 26 de enero de 1919.—Sus hijos Juan y Pilar y demás deudos participan a sus relaciones que sus restos fueron inhumados en el cementerio del Oeste ayer lunes 27, a las 4 p. m. Sr. Rivadavia 8075.—Servicio de la casa José Spallarossa e hijos, Corrientes 2180.

ARMANDO O. BERTACCHINI.—q. e. p. d.—Falleció en Río de Janeiro el 13 de octubre de 1918.—Su padre Juan Bertacchini (ausente), su señora madre Rosa O. de Bertacchini, su hermana María Armida, su abuela, tíos, primos y demás deudos participan a sus relaciones el fallecimiento y la inhumación de sus restos efectuada en el cementerio de Río de Janeiro (Brasil).

MARIA JUANA LACACHURI.—q. e. p. d.—Falleció el 26 de enero de 1919.—Sus hermanos Pedro María, Marciano y Rosa Lacachuri; sus hermanos políticos, sobrinos y demás deudos participan a sus relaciones que sus restos fueron inhumados en el cementerio del Oeste el día 26 del corriente, a las 10 a. m.—Servicio fúnebre a cargo de la empresa de Esteban A. Costa, Cabildo 1960.

ANGELA PANARINO DE FALCONE.—q. e. p. d.—Falleció el 26 de enero de 1919.—Sus hijos Pascual y Gaspar Falcone; hijas políticas María J. de Falcone y Justa A. de Falcone; sus nietos y demás deudos participan a sus relaciones el fallecimiento y que sus restos fueron inhumados ayer lunes 27, a las 3 p. m. en el cementerio del Oeste.—Nota: El servicio fúnebre estuvo a cargo de la casa Villano Hnos., Anchorena 965.

MISAS Y FUNERALES

MIGUEL MORTOLA.—q. e. p. d.—Falleció el 28 de enero de 1918. Por el eterno descanso de su alma, se rezarán misas en la iglesia de San Miguel, hoy 28 de enero a las 10 a. m. v28

JOSE P. PRADA.—q. e. p. d.—Falleció el 28 de enero de 1918.—La familia invita a sus relaciones a rogar a Dios por el eterno descanso de su alma en el funeral que en la iglesia San Juan Evangelista se celebrará hoy martes, a las 10 a. m. Favor que agradecerán. El duelo se despedirá por tarjeta.

MARIA D. DE SIMONETTI.—q. e. p. d.—Falleció el día 29 de octubre de 1918, confortada con los auxilios de la santa religión y la bendición papal. En sufragio de su alma, se rezarán misas gregorianas en la iglesia parroquial de Quilmes y que comenzarán el día 29 de enero hasta el día 27 de febrero, a las 9 a. m. 1p

MARIA ELVIRA RUIZ ZERBO.—q. e. p. d.—Falleció el 29 de diciembre de 1918.—Su padre Alberto H. Ruiz, su hermanito Alberto Ruiz Zerbo, sus tíos, tías, primos, primas y demás deudos invitan a sus relaciones a las misas que por el eterno descanso de su alma se celebrarán en la capilla del Carmelo (Charcas entre Larrea y Pueyrredón) mañana miércoles 29 de enero a las 10 a. m. Favor al que quedarán eternamente agradecidos. El duelo se despedirá por tarjeta. v29

AGRIPINA DOMATO DE PEREYRA.—q. e. p. d.—Falleció el 17 de diciembre de 1918, confortada con los auxilios de la santa religión y la bendición papal.—Sus hijos Agripina P. de Roig, Rudecindo J. y María Antonia Pereyra, sus hijos políticos Aureliano Roig, Adela Terrile de Pereyra y Leopoldina L. de Pereyra (ausente), sus nietos, bisnietos, sobrinos y demás deudos invitan a sus relaciones al funeral que por el descanso de su alma se rezará en la iglesia de La Piedad, el jueves 30 del corriente, a las 10 a. m. El duelo se despedirá por tarjeta. v30

ANTONIA ESTEBARENA DE PICABEA.—q. e. p. d.—Falleció el 28 de diciembre de 1918.—Sus hijos Francisco A., Juan E., pbro. Francisco y Celia P. de Moreyra, sus hijos políticos, nietos, hermanos, demás deudos y la Congregación Salesiana invitan a sus relaciones a las misas que por el eterno descanso de su alma se celebrarán en la cripta de San Carlos hoy martes 28 de enero de 8.30 a 10 a. m. Favor que agradecerán. Se despedirá por tarjeta. v28

FERMINA RECARTE DE MIGNABURU.—q. e. p. d.—Falleció el 27 de enero de 1918.—Sus hijos Pedro J., Graciana M. de Irigaray, Juana M. de Tannez, Juan R., Ramón, Adela M. de Piola y Fermina M. de Zamora, sus hijos políticos, hermana política, nietos y demás deudos invitan a sus relaciones al funeral que por el eterno descanso de su alma se celebrará en la iglesia de Santa Lucía, hoy martes 28 de enero a las 10 a. m. Favor que agradecerán. El duelo se despedirá por tarjeta. v28

EDUARDA GARI DE GOYENA.—q. e. p. d.—Falleció el 30 de enero de 1918, confortada con los auxilios de la religión católica y la bendición papal.—Sus hijos Pedro, Manuel R., Carlos P., Eduardo, Luis P., Narciso P., María Luisa, María Isabel, Emilio P., Sara y Mercedes Goyena, su hija política Guillermina Achával Rodríguez de Goyena, sus hermanos, hermanos políticos y demás familia invitan a sus relaciones al funeral, que en sufragio de su alma se oficiará en la iglesia de San Miguel, el jueves 30, a las 11 a. m. Atención que agradecerán. v30

FEDERICO PARODI.—q. e. p. d.—Falleció el 28 de enero de 1918.—Sus padres Luis Parodi y Rosa Cánepa de Parodi, sus hermanos Angel Emilio, José, María Amelia y Mario, su hermana política Catalina Luisa Devoto de Parodi, sus sobrinos Luis y Domingo Parodi, tías, primos y demás deudos invitan a sus relaciones al funeral que por el eterno descanso de su alma se oficiará en el templo de San Juan Evangelista hoy martes 28 de enero, a las 9 a. m. Favor que agradecerán eternamente. El duelo se despedirá por tarjeta. v28

PRESENTACION SOUTO.—q. e. p. d.—Falleció el 31 de enero de 1918.—Sus padres José Souto y María Moreira de Souto, sus hermanos María Josefa S. de Zubía, Manuela, Martina S. de Barbier, Julia, José, Rosa, Andrés, Consuelo y Roberto M., sus hermanos políticos Baldino Zubía y Lucio Barbier, sus tíos, sobrinos, primos y demás deudos, invitan a sus relaciones al funeral que por el eterno descanso de su alma se celebrará en la iglesia parroquial de Santa Rosa de Toay, el viernes 31 de enero, a las 10 a. m. Favor que agradecerán. El duelo se despedirá por tarjeta. v31

PETRONA OCANTOS DE BASAVILBASO.—q. e. p. d.—Falleció el 14 de enero de 1919, confortada con los auxilios de la santa religión y la bendición papal.—Su señora madre Mercedes S. de Ocantos; sus hermanas Mercedes O. de Rivera y Adelia O. de Attwell; hermanos políticos, sobrinos, primos y demás deudos invitan a sus relaciones a las misas que en sufragio de su alma se rezarán en la iglesia de Nuestra Señora de la Asunción (Avellaneda), el jueves 30 del corriente, a las 10 de la mañana. Favor que agradecerán. El duelo se despedirá por tarjeta. v30

CASIANO ALVAREZ.—q. e. p. d.—Falleció el 25 de septiembre de 1917.—EVARISTO ALVAREZ.—q. e. p. d.—Falleció el 25 de junio de 1918.—Su señora madre Teresa Durán de Alvarez, sus hermanos Casilda A. de Durán (ausente), Soledad A. de Martínez (ausente), José Alvarez, Esperanza A. de Giralde (ausente), Paulino Alvarez y Asunción Alvarez, sobrinos y demás deudos invitan a sus relaciones al funeral que por el eterno descanso de sus almas que se celebrará mañana miércoles 29 de enero de 7 a 9 a. m. en la iglesia de las Teresas, calle Potosí entre Almagro y Gazcón. Favor que agradecerán. El duelo se despedirá por tarjeta.

SEBASTIAN BIANCHI.—q. e. p. d.—Falleció el 29 de enero de 1918, con los auxilios de la santa religión.—Su esposa Herminia W. Bianchi, sus hijos María Elina B. de O'Gorman, Jorge y María Esther B. de Isla Casares y Angélica, sus hijos políticos Edgardo O'Gorman y Pedro Isla Casares, su señora madre Josefa P. de Bianchi, madre política María [illegible] de Wineberg, su nieto Jorge, hermanos, hermanos políticos, tíos, primos, sobrinos y demás deudos invitan a sus relaciones a las misas que por el eterno descanso de su alma se dirán en la iglesia de San Nicolás de Bari hoy martes 28 a las [illegible]. Favor que agradecerán. El duelo se despedirá por tarjeta. v28

SECCION REMATES

Bravo Barros y Cía.

AVISOS NUEVOS

HOY — CASA, JUNIN 1672. [illegible] Entre avenida Las Heras y [illegible] A dos cuadras de las avenidas [illegible] Quintana y de la plaza Intendente Alvear. Edificio sólido, susceptible de refacciones con poco gasto. Base, $ [illegible]
[illegible] a las 3 p. m., en nuestro hall.—BRAVO BARROS y Cía. 1p

SAENZ PEÑA 1643 y 1645 — [illegible] cuadradas abiertas por dos grandes [illegible], en dos lotes. En una ubicación [illegible] significativa. Entre Garay y [illegible] de la plaza Garay y sobre la [illegible] y la avenida Entre Ríos. [illegible] Renta fácil $ 2.400 [illegible] cada lot. Base $ 24.000 cada lote.
[illegible] JUEVES 6 de febrero, a las 3 p. m., en nuestro hall 351 San Martín, 361. Núm. [illegible] mide 11v94 por 38v94 en un costado, [illegible] en otro y 11v87 en el contrafrente. Núm. [illegible] mide 11v66 por 37v67 en un costado y [illegible] en otro y 11v83 en el contrafrente. Ad corpus. Edificios: Dos grandes galpones divididos, construidos a todo costo con frentes de material y portones de hierro, [illegible] laterales con columnas de hierro [illegible] de cinc con cabriadas de madera [illegible] de hierro. Desocupados. Pueden verse de [illegible] a 5. Títulos perfectos. Informes, 351 San Martín, 361.—BRAVO BARROS y Cía. e28

CASAS

DOS CASAS EN MAR DEL Plata. En pleno centro. Modernas, de altos, construidas a todo costo. Calle San Luis 1819 a 1825, entre Rivadavia y Belgrano, y Rivadavia 2631 a 2637, entre San Luis y Córdoba. A una cuadra de la plaza [illegible] y de la iglesia San Pedro, a dos de la Av. Luro y a cuatro del Bristol Hotel y de la Rambla. Bases $ 35.000 y 20.000.
EL DOMINGO 2 de febrero, a las 5 p. m., en las mismas propiedades.
SAN LUIS 1819 a 1825. Mide 15 varas por 20. Ad corpus. Edificio. Bajos. Dos locales para negocio, con dos habitaciones, patio cada uno. Altos. Casa-habitación con hall, siete habitaciones, baño instalado y cocina. Tiene cloacas. Base, $ 35.000. Renta anual $ 3.480.
RIVADAVIA 2631 y 2637: Mide 10 varas por 15. Ad corpus. Bajos: Local, una habitación y patio. Planta alta: Casa de familia con hall, tres habitaciones, cuarto de baño, cocina y pieza de servicio. Renta anual $ 2.040. Base, $ 20.000. Títulos perfectos. Informes, 351 San Martín 361.—BRAVO BARROS y Cía. e25

AL NORTE — JUNIN 1672. Entre Las Heras y Vicente López. A dos cuadras de las Avs. Callao y Quintana y de la plaza Intendente Alvear. Edificio sólido, fácil de refeccionarse con poco gasto. Base $ 20.000.
EL MARTES 28 de enero, a las 3, en nuestro hall. Terreno: 9v por 40v y 7v75 en el contrafrente. Ad corpus. Edificio: Vestíbulo, sala, comedor, cuatro habitaciones, baño, cocina, despensa, dos piezas para servicio. Preparada para altos. Títulos perfectos. Escrituras por ante el escribano señor Eulogio Almanza. Informes, 351 San Martín, 331.—BRAVO BARROS y Cía. e21

PARA HABITACION Y renta. Belgrano 1667 a 1673 entre Cevallos y Solís y sobre la avenida Entre Ríos. Muy buena propiedad moderna, constituída por dos locales para negocio con dependencias en la planta baja y una cómoda casa habitación en altos. Construcción de primer orden. Renta mínima pesos 5.400 al año. Base, pesos 48.000. Mitad al contado y mitad a dos años y 7 o|o de interés.
EL MARTES 4 de febrero a las 3 p. m. en nuestro hall. Terreno: 10v75 por 21v50. Ad corpus. Distribución: planta baja: dos locales para negocio, cada uno con dos habitaciones, cocina, dos piezas altas y patio. Planta alta: Hall, sala, escritorio, comedor, antecomedor, dos habitaciones, cuarto de vestir, baño instalado, cocina con económica y en altos cuatro habitaciones, lavadero y azotea. Visítese de 1 a 5. Títulos perfectos. Informes, 351 San Martín 361.—BRAVO BARROS y Cía. e26

CASA EN BANFIELD — Calle Arañoz 948 entre Rioja y Tucumán. A 3 cuadras del tranvía eléctrico a Villa Albertina y al NO. de la estación. Base pesos 5.000. Cuarta parte al contado y el resto en 132 mensualidades de pesos 11.42 por cada pesos 1.000.
EL DOMINGO 2 de febrero a las 3.30 p. m. en la misma propiedad. Terreno: 10 varas por 62v79. Edificio: cuatro habitaciones, baño, cocina, corredor con pisos de mosaico, cielos rasos de yeso, pozo con bomba, pileta y cerco de alambre tejido. Escrituras por ante el escribano señor Antonio González. Títulos perfectos. Informes, 351 San Martín 361.—BRAVO BARROS y Cía. e26

CASA EN AVELLANEDA — En Villa Porvenir. Calle Santa Fe 1778, entre la avenida Galicia y Entre Ríos. A dos cuadras y media al Oeste del bulevar Pavón (adoquinado y tranvía eléctrico a plaza Mayo). Base, pesos 3.000. Cuarta parte al contado y el resto en 132 mensualidades de pesos 11.42 por cada pesos 1.000.
EL DOMINGO 2 de febrero a las 2 p. m. en la misma propiedad. Terreno: 9 varas de frente por 36v25 de fondo. Edificio: 3 habitaciones, cocina y un galpón. Escrituras por ante el escribano señor Antonio González. Títulos perfectos. Informes, 351 San Martín 361.—BRAVO BARROS y Cía. e26

CASA MODERNA — EN LOmas. Calle Manuel Castro 351, entre F. Portela y Rivera. A seis cuadras y media al NO. de la estación y a media cuadra de la plaza. Adoquinado al frente. Base pesos 20.000. Cuarta parte al contado y el resto en 132 mensualidades de pesos 11.42 por cada pesos 1.000.
EL DOMINGO 2 de febrero a las 5 p. m. en la misma propiedad. Terreno: 23 varas por 63. Ad corpus. Edificio: Verja de material y hierro y jardín al frente, hall, sala, escritorio, comedor, dos habitaciones, cuarto de ropero, baño, cocina, dos piezas para servicio, galería, terraza y pileta para lavar. Escrituras por ante el escribano señor Antonio González. Títulos perfectos. Informes 351 San Martín 361.—BRAVO BARROS y Cía. e23

TERRENOS

TERRENO EN FLORESTA— Bermúdez entre Saráchaga y bulevar San Eduardo. A tres cuadras y media de la avenida Rivadavia y de los tranvías y a dos cuadras de la avenida Carrasco. Base pesos 1.200.
EL DOMINGO 2 de febrero a las 3 p. m. en el mismo terreno. Mide 31v93 de frente al Oeste, 24v03 en el costado Sur y 40v98 en el contrafrente NE. Linda con la casa número 441. Títulos perfectos. Informes, 351 San Martín 361.—BRAVO BARROS y Cía. e26

HUMPHRY WARD (31)

CARRERA DE ARTISTA

Prevela la rebelión interna de la señora de Pastourelles, la amarga sentencia dictada contra él, la ruptura final de sus relaciones... Y más que todo esto, temía contristarla a ella, la inocente, infligirle este inmerecido dolor. Herir a quien lo había socorrido, lastimar un corazón que había sufrido ya tanto... Fenwick no podía soportar este pensamiento. Ante todo, era necesario salvaguardar el reposo de su amiga.

De allí había nacido aquel "tratado" con su patrona cuya discreción compró, trasformándola para eso en ama de llaves fácil de vigilar. De allí las precauciones tomadas para imponer silencio a su propia familia y a la de Phoebe, gentes necesitadas, en general, y bastante astutas para no querer atraerse la enemistad de un hombre destinado, según pensaban, a llegar a ser rico y dispuesto en apariencia a ayudarlos.

Una vez convencido de que Phoebe había desaparecido definitivamente, que ningún indicio podía ponerlo sobre su rastro, tuvo poco trabajo para conservar su secreto. Entre el mundo de Phoebe y aquél que era cada vez más el suyo, no existía ningún punto de contacto. Bella Morrison habría podido suministrar uno, pero ella y su madre habían ido a establecerse en Guernesey, y un año después de la desaparición de su mujer, Fenwick supo que la vieja mistress Morrison había muerto, y que su hija había partido para la América del Sur, en calidad de señorita de compañía de una señora desconocida.

En un espacio de tiempo increíblemente breve, terminó, pues, la crisis de una existencia trastornada. El último episodio se unía al primo Freddy Tolson, que había ido a ver a Phoebe la víspera de su viaje a Londres, y que habitaba ahora en la Nueva Gales del Sur.

Una carta de Fenwick a este joven, escrita inmediatamente después de la huída de Phoebe, y con una serie de preguntas sobre su última conversación con ella, no obtuvo respuesta sino al cabo de tres o cuatro meses.

Tolson se limitaba a declarar que nada le había hecho sospechar las intenciones de su prima, y que él no podía iluminar con la más leve luz el misterio de su desaparición.

Cuando la carta llegó a poder de Fenwick, insignificante y laboriosamente escrita, éste había cesado ya en sus investigaciones, que parecían no prometer ningún resultado. Una investigación de policía empezada, prosiguió con intermitencias... luego ya no se trató más de ello. El océano de la vida había cerrado sus olas sobre Phoebe, Fenwick y su hija...

¿Cuáles eran los sentimientos de Fenwick respecto a su mujer? ¿Si la hubiera visto de pronto venir hacia él en medio de esa muchedumbre parisiense, si hubiera reconocido su elevada estatura, su rostro infantil, sus hermosos ojos suplicantes, habría tenido su corazón un impulso hacia ella y le habría tendido amorosamente los brazos para perdonarla y solicitar al mismo tiempo su perdón? ¿O la habría mirado con expresión sombría impotente para salvar el abismo que se había abierto entre ellos y perdonarle su cruel acción?

El mismo no habría podido responder a estas preguntas, según era el poco dominio que tenía sobre sí... La fuga de Phoebe había trasformado por completo la concepción hecha de su carácter que había demostrado ser tan independiente, de tan fuerte voluntad y de aptitudes capaces de formar un plan y llevarlo a la ejecución...

A Fenwick le parecía no reconocer a su esposa en ese acto. ¿Que hubiera sido capaz de una acción tan violenta, tan decisiva, estaba tan en desacuerdo con todos los recuerdos que él conservaba de su hogar?...

La que en su ausencia había podido introducirse en su taller de Bloomsbury y destruir allí el croquis del retrato de Eugenia de Pastourelles le parecía extraña para él...

A menudo, cuando una casualidad despertaba de pronto su imagen en él—por ejemplo frente a la vidriera de una casa de comercio donde se exhibiera la estampa del Genius Loci, que se había hecho muy popular el año que obtuvo el triunfo en la Academia—el dolor súbito que le oprimía el corazón parecía probarle que la amaba todavía...

Pero luego venían los largos meses en que la imagen de Phoebe parecía borrarse por completo de su pensamiento, dejándose absorber por entero por los únicos intereses que le quedaran en la existencia, su arte, sus antipatías, y sus relaciones con Eugenia de Pastourelles.

Es verdad que en cierta época, dos o tres años después de la catástrofe había atravesado por un cierto estado de tumulto mental y moral, lógico en un temperamento tan violento como el suyo.

Desde el comienzo de su vida conyugal ¿no había sido Phoebe celosa y algunas veces sin motivo alguno? ¿Era el recuerdo de aquellas aventuras primitivas lo que la había predispuesto a la sospecha insensata, causa de todo el naufragio?...

Abandonado por ella, Fenwick, en dos o tres ocasiones estuvo a punto de dejarse [illegible] por desórdenes vergonzosos que habrían sido irreparables... Fué [illegible] privado sin embargo por la influencia inconsciente de una mujer absolutamente pura, y además por su inteligencia más perspicaz y su tacto más desarrollado ahora...

El terror de verse despedido de la presencia de Eugenia de Pastourelles, la lucha intelectual que no cesaba de sostener [illegible] lo que le salvó.

Sin embargo [illegible] más amarga queja contra su mujer era que ella hubiera hecho crónico en él el humor excitable, que su [illegible] deber de esposa habría debido [illegible] de calmarlo. Ella había disminuido así y paralizado sus facultades de [illegible]. Al mismo tiempo Phoebe había [illegible] turbado, falseado hasta cierto punto sus relaciones con la mujer que [illegible] una pendiente natural insensible [illegible] había llegado a ser su mejor amiga [illegible] después de la desaparición de Phoebe.

El encanto [illegible] sociedad, de esa afección [illegible] delicada, fiel, no podía, por [illegible] que fuera, darle ninguna felicidad duradera. El era seguramente [illegible] [err]or de la mentira, pero la [illegible] n de Phoebe únicamente [illegible] no necesario prolongar [illegible] esta simulación.

Sin embargo [illegible] ante un período bastante largo [illegible] éxitos de artista se resintieron [illegible] una manera más bien feliz de [illegible] eza de su rencor. Los reproches [illegible] mos que dirigía mentalmente a [illegible] mujer, su feroz rechazo de [illegible] que él hubiera podido tener [illegible] mente la menor culpa, todo [illegible] aumentaba en él sus energías vitales.

Esos años [illegible] de triunfo para el pintor, [illegible] también aquellos en que la influencia de la señora de Pastourelles [illegible] más intensa. Pero la mentira sobre la que estaba basada la vida de Fenwick la tragedia que era su centro, obraban en él como el gusano en el fruto. El primer obstáculo que encontró en su carrera, el incidente insignificante en sí mismo del cuadro mal colocado, con todas sus consecuencias, le hizo sufrir un sacudimiento del que quedó como desequilibrado.

La señora de Pastourelles se admiró, pero no pudo hacer nada para detener la explosión de egoísmo, de arrogancia y de cólera a que se abandonó Fenwick después de su ruptura con la Academia. Las fuentes oscuras de esta cólera permanecieron ocultas para ella; no pudo hacer otra cosa que compadecerlo y afligirse.

Fenwick, incapaz de recobrar su aplomo moral lleno de remordimientos hacia ella, de desesperación a propósito de su arte, sentía desfallecer sus fuerzas y sus mejores inspiraciones, pasando de una locura a otra.

Sus negocios iban mal. Observador muy fino, lord Findon se preguntaba qué era lo que había podido suceder. ¿Se había hecho morfinómano o había caído en las garras de una bribona?

En medio de esta evolución que asombraba a los mejores amigos de Fenwick, Eugenia de Pastourelles se vió llamada de súbito junto al lecho de muerte de un marido de quien estaba separada desde hacía cerca de quince años.

Iba a hacer doce meses que Fenwick no la veía. Tenía un ardiente deseo de volverla a ver, sobre todo desde que las exigencias de su nuevo encargo lo llevaban urgentemente a París y a Versalles. En una afectuosa carta, lord Findon le había sugerido la idea de que fuera a reunirse con ellos.

Sus pensamientos agitados lo habían conducido, sin darse cuenta hasta la estación de Saint Lazare, estaba allí delante de la ventanilla tomando su boleto para Versalles.

Cuando se dirigía de la estación al hotel Des Reservistes, Versalles se presentó ante sus ojos abrasado por el sol poniente. Las blancas casas, las anchas alamedas, el castillo sobre su eminencia, estaban bañados por la luz, una luz de oro abundante y, sin embargo, melancólica como si ese día de otoño recordara la tarde de octubre en que María Antonieta se volvió para contemplar por última vez las aguas y los bosques del trianón...

Fenwick atravesaba la calle de la Paroisse. Una dama que caminaba apresuradamente en sentido contrario por la acera opuesta a la suya, se detuvo de pronto al verlo y lo miró con ojos ansiosos... Era una mujer, de edad madura, muy quemada por el sol, con el tinte rojizo y los pómulos salientes. El no la vió y ella después de un momento de vacilación prosiguió su marcha.

Fenwick penetró en el parque, las estatuas parecían fulgurar en medio de las hojas bronceadas o anaranjadas; el agua de las fuentes se teñía de azul y de color de rosa, todas las magnificencias marchitas, las gracias en ruinas de ese vasto e incomparable cuadro, se reanimaban bajo los últimos rayos del sol en una hora de opulenta vida...

Fenwick vagó sin rumbo, inquieto, sintiéndose desgraciado, no cesaba de contar los minutos que le faltaban para volver a ver esa criatura débil y agotada de cuya presencia se habían visto privados sus ojos durante un año...

Comió en el célebre "restaurant", y dió un último paseo por el parque velado de una dulce oscuridad. Luego se dirigió a su habitación y comenzó a ejecutar los croquis de algunas decoraciones que le habían sido encargadas. Mientras trabajaba se detuvo un coche delante de la puerta y bajaron de él dos personas.

Fenwick reconoció a lord Findon, muy avejentado y encanecido durante esos últimos años. Detrás de él una mujer vestida de luto se detuvo un momento en la ancha alameda, y miró a su alrededor la subida al castillo, el "restaurant" brillantemente iluminado. Se echó el velo hacia atrás; el corazón de Fenwick tuvo un extremecimiento al reconocer aquella cara llena de suave hermosura, la dulzura de su expresión, ese rostro que durante los doce años de condenación de su existencia se había colocado entre él y el mal, lo había guiado por el camino del bien y había sido para él "la luz conductura".

Y durante doce años con imperdonable persistencia, había cometido el crimen infame de mentir a esa perfecta, a esa única amiga. Ese era el remordimiento que atenaceaba sin cesar su alma.

X

Eugenia de Pastourelles estaba sentada en la terraza de Versalles. Mejor dicho estaba instalada en uno de esos profundos huecos exteriores que quedan entre las ventanas de la fachada Oeste.

Soplaba un viento frío, pero el sol bañaba la terraza y el castillo. Era un día de esplendor, uno de esos días en que el cielo y la tierra parecen conspirar para adornar y embellecer la vasta creación de Luis XIV, ese palacio tan blanco en medio del oro y el bronce de su parque otoñal y las azules aguas de las fuentes.

Soberbias nubes de una amplitud soberana flotaban en el cielo brillante. Como cerrando el horizonte los bosques parecían amplia y vigorosamente dibujados en tonos ricos sobre una inmensa tela inundada de luz.

(Continuará)

CAMPOS

LOS ALFALFARES de CORDOBA. En el departamento Juárez Celman, pedanía La Carlota, 3.261 hectáreas que comprenden el establecimiento La Clotilde. A menos de media legua al Sur de la estación Assunta del F. C. P., a dos leguas y media al Oeste de General Viamonte y a seis al Sur de La Carlota. Campo muy bueno para siembra de alfalfa teniendo también alguna parte dedicable a pastoreo. En la zona de los surgentes. Base, pesos 55 la hectárea. Podrá constituirse una hipoteca de pesos 44.000 oro sellado (pesos 100.000 m|n) a dos o tres años de plazo al 7 1|2 o|o de interés anual.

EL VIERNES 7 de febrero a las 3 p. m., en nuestro hall 361 San Martín 361. Es parte de la fracción que figura a nombre de Funes Díaz, en el plano de Greiner. Linderos: al Norte, F. H. Tiddons, al Este, Pasaje Casedo; al Sur, El Tero y al Oeste, A. Lafontaine. Hay 10.000 metros de alambrado propio y está dividido en potreros. Tiene alfalfares. Dos casas de material, dos molinos con tanques australianos y bebidas. Tres bombas de mano y otras mejoras. Se visita por Assunta. Allí el señor Percy Talbot acompañará a los interesados. Títulos perfectos. Informes y planos, 361 San Martín 361.—BRAVO BARROS y Cía. e26

Guerrico y Williams

CASA QUINTA EN EL TIGRE. El chalet Pompom. A media cuadra del paseo Victorica y río Luján, a dos del Tigre Hotel y rodeado por las mejores quintas de esta preciosa localidad. Edificado dentro de un terreno de 22x50 de frente a la calle Las Palmas, calle por medio con los jardines del Centro Naval, por 38x81 de fondo, consta de: comedor, billar, atelier d'artiste, 4 dormitorios principales, 2 baños con agua caliente, cocina, office, 2 dormitorios, cocina y w. c., para servicio, garage, electricidad, agua corriente y cloacas, terreno rellenado y con cerco vivo. Base pesos 25.000 m|legal, 25 o|o al contado y el resto a 1, 2, y 3 años de plazo, con pagarés hipotecarios y 7 por ciento de interés anual, por trimestres adelantados, en cuyo caso las escrituras se harán por el escribano señor Moyano, Avenida de Mayo núm. 833.

EL MIERCOLES 29 de enero a las 3, en nuestra casa B. Mitre 757. La casa está lista para ocuparse y puede visitarse en cualquier momento. Exigiremos el 8 o|o de seña y 2 o|o de comisión. Datos a nuestra casa.—Guerrico y Williams. e18

UNA LINDA ESTANZUELA

Los Prados, a 30 cuadras de la estación Guardia Vieja y a 2 1|2 leguas de Laboulaye, F. C. Pacífico. El campo sin un solo metro de desperdicio, consta de 600 hectáreas, que se venderán en un lote, la mayor parte alfalfado, dividido en 8 potreros bien alambrados y un pozo de 265 metros de agua surgente que mantiene dos tanques australianos de 110.000 litros cada uno, que se comunican entre sí por una cañería de tres pulgadas y 1.300 metros de longitud. Casa principal de material de tres piezas amplias, cuarto de baño, comedor y cocina; cochera, casa aparte para capataz de 2 piezas de material, dos más de barro y cocina para peones, gallinero, galponcito, herrería, corral y manga; lindo monte de frutales y forestales y un bonito parque. Los alfalfares han sido resembrados en su mayor parte desde hace dos años, de manera que están en su apogeo. Existen además dos silos de alfalfa que almacenan alrededor de 300 toneladas. Como se ve no hay nada que gastar para entrar a explotarla inmediatamente. Base real y definitiva pesos 190 la hectárea.

EL MIERCOLES 5 de febrero a las 3, en nuestra casa Bmé. Mitre 757. Recomendamos este campo como una verdadera ocasión para el que desee explotar una cabaña, tambos o invernadas y una pequeña parte de agricultura que para todo se presta dadas sus comodidades, divisiones y proximidad a dos estaciones. Los trenes además de los rápidos diurnos, salen todos los días menos los sábados de Retiro, F. C. P. a las 8.15 p. m. y llegan a Laboulaye a las 8.15 a. m. pudiendo regresar todos los días menos los domingos a las 8.15 p. m. y llegar a esta capital a las 8 a. m. Exigiremos 8 o|o de seña y 2 o|o de comisión. Pueden obtenerse facilidades de pago. Por planos o más datos a nuestra casa.—Guerrico y Williams. e25

Carlos Olmi

TIERRAS CON RIEGO—En Villa Mercedes (San Luis), F. C. P.

EL DOMINGO 2 de febrero a las 4 p. m. en Villa Mercedes, calle Pedernera 371. Pida planos en Buenos Aires, Reconquista 353 y en Villa Mercedes, al propietario, señor Andreone, Pedernera 371. v1f.

Francisco Rayneli e hijo

CASITA ELEGANTE — Calle Guaraní 82, al lado bulevar Caseros. Mide 10 por 30, 3 piezas, luz eléctrica, adoquinado pago. Lindísima, toda comodidad, tranvías 47, 55, 7, 23 y 19. Deben verla. Por ausentarse su dueño. Se da plazo. Base 3.950 pesos. Seña 8 o.o. Comisión 2 o.o.
EL 2 de febrero a las 6 e28

NOTABLE TERRENO EN Villa Devoto. Calle Lazar entre Gualeguaychú y Mercedes, linda con el chalet del doctor Rivas, calle en medio con la estación F. C. P. y tranvías 85, 84 y 86. Mide 10m40 frente por 26m00 fondo. Espléndido. Liquidación forzosa. Sin base. Seña 8 o|o. Comisión 2 o|o.
EL DOMINGO 2 de febrero a las 7.30, Informes Victoria 571.

CASA LINDISIMA, CALLE Monte Egmont 1768, a [illegible] de avenida Donato Alvarez, tranvías 88, 85 y 84, combinación subterráneo. Mide 10 por 51. Comedor, 2 dormitorios, galería, luz eléctrica, cocina con baño, pileta, frutales, etc. Tiene 3.000 pesos en [illegible] 9 1|2. Por división [illegible] Base pesos 4850. Seña 8 o.o. Comisión 2 o.o.
EL DOMINGO 2 de febrero a las 4 [illegible] Informes, Victoria 571

CASA MODERNA — CALLE Emilio Mitre 716. Mide 10x35 [illegible] 5 piezas, baño, [illegible] todo espléndido, adoquinado pago, tranvías 44 y 26 a la puerta [illegible] a la cuadra. Deben verla. Es ocasión. Tiene 5.000 $ en cédulas [illegible] pesos 8.750, con las cédulas. Seña [illegible] comisión 2 o.o.
EL DOMINGO 2 de febrero, a las [illegible] Informes, Victoria 571.

V. S. Lobato y Cía.

CASA EN TALLERES — Calle Pastor Ferreyra 30, entre avenida Rosales y Manuel Castro. Base pesos 8.000. Al contado. La escritura deberá otorgarse por ante el escribano que determine el vendedor.

EL DOMINGO 2 de febrero a las 3, en la misma. Mide 10 varas por 33x42. Edificio del comedor, 2 piezas, cocina y baño, cielos rasos yeso y madera, pisos pino tea, galería con piso mosaicos, verja de material y hierro al frente, luz eléctrica, agua corriente, pileta para lavar, etc. Seña 8 o|o. Comisión 2 o|o. Informes, Rivadavia 639. —V. S. LOBATO y Cía. e28

José Conti y Cía.

JUDICIAL—CASA EN BELGRANO. Orden del señor juez de primera instancia en lo civil Dr. Pedro V. Meléndez, secretaría del Dr. Horacio Marcó en el juicio Rigone Juan Bautista y Pedemonte Juan contra Iutili José, debiendo tomarse como base la suma de $ 9.600 y exigirse el 8 o|o a cuenta de precio y el 2 o|o de comisión.

EL DOMINGO 9 de febrero a las 4, venderemos en la misma, la propiedad calle Loreto 3193 esquina Conde, que mide 13m50 al S. O. por 17m44 al S. E. y 18m09 al N. O. Edificio: Salón de negocio, 2 salas, 3 piezas, 2 altas, cocina y w. c. Adoquinado en ambos frentes. Informes, Bolívar 180. e26

RIVADAVIA 10757|9—BUENA propiedad de negocio frente a la gran avenida que centraliza todo el movimiento del Oeste. Tranvía No. 2 al frente. Mide 8m66 por 32m[illegible] Consta de salón con puerta y dos vidrieras de hierro y cortinas metálicas, dos dormitorios y dependencias, galpón, etc. Base, $ 9.500, incluso 7.500 cédulas Argentinas. El adoquinado se paga a la Municipalidad, en cuotas trimestrales de $ 26.26. Títulos perfectos. Seña 8 o|o. Comisión 2 o|o.
EL DGO. 2 de febrero a las 4. e26

EN PALERMO — PROPIEDAD moderna, calle Cavia 3173|7, entre las avenidas Las Heras y Alvear. Mide 8 m. por 25m20. Edificio: sala de negocio transformable, 5 dormitorios, baño, cocina, galería, pileta, etc. Base $ 18.000. Seña 8 o|o. Comisión 2 o|o.
EL DGO. 2 de febrero a las 5. e26

MARIO LIVINGSTON

CAMPITO EN 9 DE JULIO

216 hectáreas a 2 leguas de 9 de Julio, 15 cuadras de Dennehy (F. C. O.) y legua y media de Patricios (C. G. de la Prov. de Bs. As.). Excelente fracción de campo para agricultura o ganadería. Ha formado parte de la estancia "San Bernardo". Muy buenas aguadas. Alambrado en todo su perímetro con 6 hilos lisos y 1 de púa, postes de quebracho. Sus linderos son: al Norte, Capurro; al Sur, Jorge O. de Rozas; al Este, Alfredo O. de Rozas y al Oeste, Melazzi y Guissani. Puede producir hasta el 8 o|o, pues actualmente se paga de arrendamiento en esa zona hasta $ 20 la hectárea. Títulos perfectos. Entrega inmediata. Base real, $ 292 la hectárea. A vender con cualquier oferta que la exceda.

Pasado mañana JUEVES 30 de enero, a las 3 p. m., en mi casa, Cangallo 466, 8 o|o a cuenta de precio y 2 o|o de comisión. El campo puede visitarse en cualquier momento por la estación Dennehy.—Mario Livingston e16

Roque Buireo

(Buireo Hermanos)

Florida 248—Buenos Aires

JUDICIAL — EN LA COLONIA y pueblo Basabilvaso. Estación Santa Eleodora, F. C. P. Provincia de Buenos Aires, partido de General Villegas. Por orden del señor juez de primera instancia doctor Campos, secretaría del doctor Julio N. Padilla, perteneciente a la testamentaría de la señora Elvira Quiroga de Basabilvaso. Se venderán

EL DOMINGO 2 de febrero a las 12 del día en la misma estación, con la base de las dos terceras partes de su tasación.

24 CHACRITAS — Superficie de 2 a 5 hectáreas. Base de venta pesos 86.70 la hectárea.

15 QUINTAS — De 10.000 metros cuadrados cada una. Base de venta pesos 667 moneda nacional cada una.

1 FRACCION de 8.000 metros cuadrados con casa de material, con 4 piezas y demás dependencias. Base de venta pesos 1.875.

52 LOTES de solares del pueblo, sobre la estación, de superficies diversas. Base de venta pesos 0.07 el metro cuadrado. La venta es al contado. El comprador abonará en el acto de la compra el 8 o|o a cuenta de precio y el 2 o|o de comisión. Escrituras ante el escribano señor Nicolás Yabar, de General Villegas. Por planos e informes en la estación Santa Eleodora F. C. P. y en las oficinas del martillero, Florida 248, Capital Federal. 1p

Rodolfo E. Louit y Cía.

BUENA OPORTUNIDAD — Espaciosa casa quinta, dando frente al canal San Fernando. Por su superficie (5.560 varas cuadradas) es incomparable para una gran industria, barraca, hotel o cualquier otra aplicación productiva. La casa tiene dos pisos con local amplio y 11 habitaciones, aparte de todos los [illegible] de estilo. Ubicada en la calle [illegible] 858 con contrafrente a la calle Rivadavia, a dos cuadras del canal San Fernando y cerca del tren eléctrico, además diversos medios de movilidad. Base pesos 19 moneda legal vara.

EL 5 de febrero a las 3 p. m. remataremos en nuestro escritorio con la [illegible] orden de liquidar a cualquier postura. e27

REDITUA 17 o|o

DIRECTORIO 2502, formando esquina con Pedernera 411. Superficie 14.70 varas al Este; 14.70 al Norte y 17.10 al Oeste. Actualmente produce pesos 120 mensuales. Consta de espacioso negocio en la esquina, cuatro piezas, cocina, w. c., cuarto de baño y demás pormenores. Base pesos 8.500 moneda legal. A plazos.

EL DOMINGO 2 de febrero a las 4 p. m. remataremos sobre la misma. e27

Adolfo Bullrich y Cía.

JUDICIAL "LA ENRIQUETA", en Saavedra. Las 7.952 hectáreas, 41 áreas y 14 centiáreas que componen este establecimiento, divididas en 11 lotes de 201 a 2.127 hectáreas. Son parte de las tierras que pertenecieron a la sociedad Estancias y Colonias Curamalán, hoy de la sucesión Spinola, a 1 1|2 leguas de la estación Saavedra, F. C. S. apta para ganadería y agricultura. La venta se efectuará con bases que varían entre $ 75 y $ 100 m|n la hectárea, pudiendo solicitarse, antes del remate, hasta el 50 o|o del importe en hipoteca, a 3 años de plazo, en las condiciones que previamente se fijarán.

EL MIERCOLES 26 de febrero, a las 3 p. m., en nuestra casa, Florida 269 y 273. Se visita por Saavedra, F. C. S. Después mayores detalles.—Adolfo Bullrich y Cía.

EN MAR DEL PLATA.—EN la manzana del Confortable Hotel, a cuatro cuadras de la playa y a dos del Bristol. Un espléndido terreno, calle Santa Fe esquina a Moreno, cuya central ubicación y bien proporcionadas medidas lo recomiendan para levantar una regia mansión o establecer cualquier clase de comercio. Base $ 25 m|n. la vara cuadrada.

EL MARTES 28 de enero a las 6 p. m. en el mismo terreno. Mide: 40 varas de frente a la calle Santa Fe por 30 varas de fondo y frente a Moreno. Superficie 1.200 varas cuadradas. Exigiremos el 8 o|o a cuenta de precio y el 2 o|o de comisión. Otros informes en nuestra casa, Florida 269 y 273.—Adolfo Bullrich y Cía. e.14

UN CHALET MODERNO EN San Isidro.—A 2 cuadras al Sud de la estación del F. C. C. A., con frente a la avenida Eduardo Costa, y formando esquina a una calle sin nombre, dentro del barrio-parque Manuel A. Aguirre, [illegible] de construcciones de importancia, entre ellos las de los señores Florencio Parravicini, Joaquín Núñez Pinian, Walter Rosseli, Peña Barrientos y otros. Base, $ 30.000 moneda nacional.

EL MIERCOLES 5 de febrero, a las 3 p. m., en nuestra casa, Florida 269 y 273. Mide 22.55 varas de frente a la avenida Eduardo Costa por 34.73 varas de fondo y frente a la calle sin nombre [illegible] 30 varas en el costado NO., a cuya [illegible] ne un martillo a favor de [illegible] varas por 6.48, queda de su contrafrente [illegible] varas. Superficie 839.60 varas cuadradas. Edificio: en planta baja, sala, [illegible] vestíbulo, comedor, hall, cocina y piezas de servicio. En planta alta, baño, 3 dormitorios y baño. Construcción prolija y de lindo estilo, en perfecto estado, rodeado de jardín con cerco vivo en sus frentes. Exigiremos el 8 por ciento a cuenta de precio y el 2 por ciento de nuestra comisión. Otros informes, pídanse en nuestra casa, Florida 269 y 273.—Adolfo Bullrich y Cía.

EN EL BARRIO PARQUE Manuel A. Aguirre, en San Isidro. A tres cuadras de la estación del F. C. C. A., a una de la avenida Eduardo Costa, a dos de la avenida Centenario (Santa Fe) y de la avenida Manuel Aguirre (macadamizada), 44 lotes de terreno incluso 12 esquinas, dando frente a la avenida Bernabé Márquez y a las calles Acassuso, Rivadavia y otras interiores sin nombre, como también a la plaza Manuel A. Aguirre. Barrio pintoresco en el que ya se han construido infinidad de chalets y casas-quintas, que le dan una fisonomía aristocrática. Base $ 6 la vara cuadrada, mitad al contado y mitad a un año de plazo, con hipoteca e interés de 7 o|o anual.

EL DOMINGO 2 de febrero, a las 3 p. m., en los mismos terrenos, bajo una carpa. Dos lotes miden: 20 a 23 varas de frente por 31 a 53 varas de fondo. El trazado del barrio-parque está aprobado por la Municipalidad de San Isidro, y su edificación reglamentada en forma de que todas las construcciones armonicen con su importancia y estética. Títulos perfectos. Escrituras ante la escribanía del señor Alfredo S. Boggio, en San Isidro. Exigiremos el 8 o|o a cuenta de precio y el 2 o|o de comisión. Otros informes en nuestra casa, Florida 269 y 273.—Adolfo Bullrich y Cía. d27

"LA ISOLINA", EN EL Monte. A 4 leguas del pueblo y [illegible] por el camino general de El Monte a Roque Pérez, y a 3 leguas de la estación Beguerie, 1.357 hectáreas, 47 áreas, 11 centiáreas de campo especial para cría de vacunos [illegible] de buenos pastos. Base, $ [illegible] la hectárea.

EL MIERCOLES 12 de febrero, a las 3 p. m., en nuestra casa, Florida 269 y 273. Linda: Al NE. con Ramírez y viuda de Urdaniz; al NO. con Harguindeguy, [illegible] gue y Figueroa; al SO., con el río Salado, y al SE. con Rodolfo Funcke. Está alambrado por los costados SE. [illegible] líneas medianeras, por el costado NO. con líneas ajenas e interiormente [illegible] dos líneas propias, que limitan el camino general y lo dividen en dos potreros. La población principal es de material crudo, [illegible] piezas y dependencias, dentro de un potrero alambrado, de más de 50 cuadras [illegible] dentro de él dos pequeños potreros de dos y ocho cuadras, éste sembrado de maíz, una pequeña manga y unos 100 sauces de gran desarrollo. Está arrendado al señor Francisco del Llano, quien ocupa el campo desde hace 18 años, a razón de $ 1.100 anuales, con contrato que vence el [illegible] de diciembre de 1919, contrato que deberá respetarse. Se visita por el Monte, para donde hay dos trenes diarios, pudiendo ir y volver en el día, con breve permanencia en el campo. Exigiremos el 8 o|o a cuenta de precio y el 2 o|o de nuestra comisión. —Adolfo Bullrich y Cía. e26

CAMPO EN SAN PEDRO— Con cédulas. A 5 cuadras de [illegible] kilómetro 158 del F. C. C. A., [illegible] de carga, a una legua de la estación Santa Lucía, a 2 de Monte [illegible] de San Pedro. Campo de clase especial [illegible] para agricultura como para ganadería [illegible] mejores de esa [illegible] 563 hectáreas, 14 áreas y [illegible] de las cuales hay más de 150 [illegible] más hay unas 115 hectáreas [illegible] maíz, las que se entregarán [illegible] cortada la cosecha existente [illegible] natural. Base, $ 400 m|n la [illegible] Hay una hipoteca en cédulas [illegible] por pesos 60.000 m|n, [illegible] deberá cargar el comprador, [illegible] la suma que tiene [illegible]

EL MIERCOLES 12 de [illegible] 3 p. m., en nuestra casa, Florida [illegible] Linda al NE. y SO. con W[illegible] con la sucesión de Facundo [illegible] Sur con Margarita B. de [illegible] Está alambrado en su perímetro [illegible] y una pequeña extensión [illegible] dividido en dos potreros [illegible] camino general de Arrecifes a San Pedro, el que está alambrado con dos [illegible] Dentro del campo hay [illegible] otras mejoras que [illegible] Para recorrer [illegible] por cualquiera de las estaciones [illegible] y especialmente por la parada [illegible] metro 158, avisando telegráficamente al señor José Fernando Naya, quien esperará con automóvil en la estación. Exigiremos el 8 o|o a cuenta de precio y 2 o|o de nuestra comisión. Otros informes y planos, pídanse en nuestra casa, Florida 269 y 273. —Adolfo Bullrich y Cía. e28

PERALTA MARTINEZ Y SERNA

CASAS

HOTELITO en BELGRANO. Gran situación calle Conde 1727 entre Pampa y Pino. A 3 cuadras de la estación del F. C. R. Con adoquinado pago al frente. Es obra del arquitecto señor Medhurst Thomas y en su frente, como en la distribución y ambientes interiores, está de manifiesto la elegancia y buen gusto. Se liquida. Base pesos 20.000.

EL MIERCOLES 5 de febrero a las 3, en nuestra casa, 320 San Martín 326. Ocupa un terreno de 295 v. c. y se distribuye como sigue: Verja al frente y jardín: amplia entrada principal por un lindo pórtico, entrada de servicio, hall, sala, con gran balcón al frente, comedor, veranda sobre el jardín interior, pasaje interno, pieza de servicio, cocina y patio cubierto y w. c., en la planta baja. En altos, con escalera muy fácil, 4 dormitorios, pasaje interno, pieza de baño, pieza de roperos y dos terrazas, al frente y al fondo. Es confortable y agradará a cuantos lo visiten. De 4 a 6 p. m. Título perfecto.—Peralta Martínez y Serna. e25

SOBRE EL PARQUE CENTENARIO.—Avengreen 20, entre Río de Janeiro y Ramos Mejía. Dista dos cuadras de los bulevares Corrientes y Díaz Vélez. Base, pesos 5.000, incluyendo 2.300 cédulas argentinas.

EL DOMINGO 2 de febrero, a las 10 a. m. en la misma propiedad. Edificio: Con frente imitación piedra con balcones, zaguán, cancel, sala, tres habitaciones, pisos de tea, cielos rasos de yeso, cocina, patio con mosaico, etc. Terreno: 8v31 de frente por 14v36 de fondo. Ad corpus. Títulos perfectos. 8 o|o de seña y 2 o|o de comisión. —Peralta Martínez y Serna. e27

BUENA CASA HABITACION Velazco 555, entre Canning y Malabia. Dista tres cuadras del bulevar Triunvirato y los tranvías a plaza de Mayo. Base pesos 10.000. Incluyendo 5.000 cédulas nacionales.

EL MIERCOLES 5 de febrero a las 3, en nuestra casa, 320 San Martín 326. Terreno: 10 varas de frente por 40 varas de fondo. Edificio: Consta de cuatro habitaciones, baño, cocina, jardín al frente, patio, etc. Afirmado pago. 8 o|o de seña y 2 o|o de comisión.—Peralta Martínez y Serna. e28

TERRENOS

BRASIL 3227 y CHICLANA 3258.—Dos terrenos de buenas medidas. A tres cuadras del parque de los Patricios y del bulevar Caseros. Con tranvías a toda dirección. Afirmado pagado. Varias piezas de madera. Base, $ 5 la v. c.

EL DOMINGO 2 de febrero, a las 11 de la mañana, sobre los mismos. Medidas: Cada lote mide 10 varas de frente por 28v63. Superficie de cada uno, 595.83 v. c. 8 o|o de seña y 2 o|o de comisión.—Peralta Martínez y Serna. e27

TERRENO EN TEMPERLEY Muy bien situado. Entre quintas y chalets. Av. Fernández, entre Gaona y Suárez. Distante 5 cuadras de la estación del F. C. S. y dos de la avenida Meeks. Afirmado pago. Base de liquidación $ 3.50 la v. c. Mitad al contado y mitad a un año, con 6 o|o de interés.

EL MARTES 4 de febrero a las 3, en nuestro hall, 320 San Martín 326. Medidas: 11 v. de frente por 36 de fondo. Sup. 396 v. c. Título perfecto. 8 o|o de seña y 2 o|o de comisión.—Peralta Martínez y Serna. e27

Juan A. Rúa

Av. GARAY 2201|9 esq. Pasco —Negocio y familia. Base, $ 10.000 a plazos. Construída en cal, en 14x16 vs. Ad corpus. Gran salón de negocio con sótano y vidrieras, 3 dormitorios, 1 pieza chica y 2 en altos, cocina y w. c., buena carpintería cedro, cielos rasos, patios portland, umbrales mármol, gas, luz eléctrica, con aguas corrientes. Adoquinados pagados. Renta $ 130. La importancia de su ubicación, está demás comentarla, es la mejor del Sur, donde la propiedad da buena renta y es muy solicitada. Tranvías al frente a todas direcciones y a 4 cuadras por la avenida Entre Ríos. Visítese.
EL DOMINGO 2 de febrero, a las 5.30, en la misma. Datos, Av. de Mayo [illegible] Juan A. Rúa, Rte. 6410. e28

CASA POR mensualidades — Base, $ 7.950 [illegible] el Banco El Hogar Argentino, en cuotas mensuales de $ 59 [illegible] excelente [illegible] Gualeguaychú [illegible] 5165, entre Carranza y [illegible] 10 varas por 43 vs. Ad corpus. Jardín al frente, 3 dormitorios, comedor que [illegible] cocina, w. c., 1 pieza en alto y galpones. Galería, buena carpintería, pisos de tea, patio mosaico, umbrales mármol, gas, aguas corrientes. Parral y frutales. Adoquinado y luz eléctrica. Dista [illegible] cuadras de av. Rivera, con varias líneas de tranvías combinación subterráneo. Visítese.
EL DOMINGO 2 de febrero, a las [illegible] en la misma. Datos, Av. de Mayo [illegible] Juan A. Rúa, Rte. 6297. e28

Av. S. MARTIN y Dungeness — Añasco 1520, mirando a la avenida [illegible] Base, $ 6.000, incluídas 2.000 cédulas que el comprador tomará a la par, [illegible] amortizado 15 servicios, 53 $. Propiedad construída en cal, 10x35 y 23 [illegible] Ad corpus. Verja mampostería y hierro y jardín al frente, 2 amplios dormitorios, comedor que cuadra, 2 habitaciones más, baño, pieza de servicio, cocina y w. c., marquesina, [illegible] carpintería, patios y vereda mosaico, aguas corrientes, luz eléctrica. Adoquinado pago. Renta, 85 $. Tranvías por la Av. San Martín y Dungeness. Visítese.
EL DOMINGO 2 de febrero, a las 5, en la misma. Datos Av. de Mayo 568 [illegible] Juan A. Rúa.—Rte. 6668.

CASA EN VILLA URQUIZA —Alegre, amplia y cómoda. Base, 7.000 $ A plazos. Venta resuelta, por división de condominio. Andonaegui 1930, entre Juramento y Echeverría. 11x40.53 vs. Ad corpus. Jardín al frente y costado, 2 dormitorios, comedor que cuadra, baño, [illegible] 1 pieza chica, cocina y w. c., [illegible] gallinero, etc. Galería, carpintería de cedro, cielos rasos de yeso, luz eléctrica, aguas corrientes, etc. Renta 40 $. A 4 cuadras de estación V. Urquiza y de Av. Triunvirato con tranvía Lacroze y 3 del 96 por Monroe. Paraje pintoresco, de chalets y casas quintas, apropiado para la estación veraniega. Adoquinado, etc. Visítese.
EL DOMINGO 2 de febrero, a las [illegible] en la misma. Datos, Av. de Mayo 568 [illegible] 6415. e28

En BELGRANO. Base 3.800 $ —Amplia casa, 10x55 vs. Ad corpus. [illegible] Olazábal 4066, entre Plaza y Holmberg. Buen edificio de: sala al frente, 3 dormitorios, baño, cocina, w. c., galpón. Galería, buena carpintería, pisos de tea, patios baldosa, aguas corrientes, cercos de pared, etc. Lindo barrio de casas quintas y bonitos chalets. Luz eléctrica y adoquinado. Tranvía 90 a 1 cuadra por Acha y 5 de estación Coghlan. Visítese.
EL DOMINGO 2 de febrero a las 4.30 en la misma. Datos, Av. de Mayo 568 — Juan A. Rúa, Rte. 6411. e28

BASE $ 1.000 y 12.000 cédulas recién acordadas. Lujosa y moderna propiedad aparente para médico, rentada por [illegible] B. H. N. en $ 26.500 y que ha [illegible] sobre la base. Av. Gaona 728 entre Pedra y Miñones. Construcción en cal [illegible] de hierro, 10x37 y [illegible] Ad corpus. Artístico frente, piedra artificial, puerta de calle hierro forjado, sala, escritorio, balcones y persianas, zaguán, hall estucado, 3 habitaciones, comedor que cuadra, baño, cocina, w. c., 3 habitaciones en altos, cocina y terraza, [illegible] de las magníficas viviendas; galería, cielorrasos yeso, celosías, pisos pino tea, patios mosaico, gas, luz eléctrica, cloacas, aguas corrientes, adoquinado pago, varias líneas de tranvía al frente. Puede [illegible] en mano o rentar 180 $. Visítese.
EL DOMINGO 2 de febrero, a las [illegible] en la misma. Datos, Av. de Mayo 568 [illegible] Juan A. Rúa, Rte. 6413.

Vicente P. Cacuri

CARABOBO 351 — UNA VIVIENDA llena de interesantes atractivos. Con mucho aire, luz y sol. Construcción moderna, a todo costo, acertadamente distribuída, y con numerosos detalles de buen gusto. Es como para gente habituada a disfrutar las ventajas del más completo confort moderno. Ahí no falta nada, hasta la imponderable ubicación la favorece. Consta de sala, escritorio, comedor, hall, tres dormitorios altos, y tres bajos, vestíbulo cubierto, amplio baño, [illegible] lado, galería, cocina grande, pasaje independiente para el servicio, lavadero, un buen gallinero, gran terraza, un hermoso jardín con adornos rústicos y con una caprichosa fuente para peces, celosías, decorados, cloacas, adoquinado pago, bonito frente, y otros detalles. Hay que verla. Base insignificante: pesos 25.500, y condiciones liberales. Mitad al contado y mitad a tres años, bajo interés. Hay que venderla. Esta interesante propiedad se halla a [illegible] cuadras de Rivadavia altura 6300 y frente a un notable bulevar, 2 de Provincias Unidas y al lado de Directorio. Vecindario selecto. Paraje alto y pintoresco. Tranvías 49 combinación subterráneo, 88, 48, 42, 43, 45, 2, 5, subterráneo, etc.
EL DOMINGO 2 de febrero a las 5.30. Allí.—Cacuri. v29

FRAY CAYETANO 1037 Y Gaona. Base 8.900 pesos [illegible] cédulas. Una casa nueva en [illegible] barrio moderno. Muy elegante, muy bien construída, muy barata y fácil pago. Consta de cuatro dormitorios, comedor, buen baño, galería sólida, terraza, jardín y verja con balaustrada, carpintería de lujo, decoraciones finas, celosías de hierro y muchos otros detalles de valor. Mide 10 [illegible] Adoquinado pago, electricidad y aguas corrientes. Tranvías 89, 99 y 84, subterráneo. Buen barrio. Venta resuelta, al mejor postor!
EL DOMINGO 2 de febrero a las 4 [illegible] Allí.—Cacuri. v29

RIVERA — URIARTE 1079. Base pesos 3.900, con facilidades. Linda casita. Es chica, pero tiene [illegible] comodidades. Dos piezas grandes, [illegible] sala de [illegible] imitación piedra, baño, galería, adoquinado pago. Buen [illegible] Renta 4 pesos (540 anual). Al lado [illegible] Rivera. Muchos tranvías. Compren!
EL DOMINGO 2 de febrero a las 4 [illegible] Allí. Cacuri. v29

BELGRANO — RENTA 16 o|o Entre 1476 y Blandengues [illegible] cuadras de la estación del F. C. [illegible] (Tren eléctrico, línea Tigre). 9 [illegible] Retiro. A 2 cuadras de las [illegible] una cuadra tranvías 35, 36, 81 [illegible] Mide 10 por 66. Salón negocio, [illegible] comedor, baño y dependencias [illegible] departamentos independientes [illegible] piezas principales, baño y todas [illegible] cada uno. Hay celosías, frente [illegible] piedra, buena carpintería, etc. [illegible] 800 pesos. Se dan facilidades. Produce [illegible] pesos, o sean 2.019 anuales. [illegible] solo vale más!
EL DOMINGO 2 de febrero a las 5.30. Allí.—Cacuri. v29

RENTA 11 o|o. CEDULAS! Altos y bajos, para vivir y renta, en una situación atrayente. Carabobo 846, entre Convención y Directorio. [illegible] de altos y bajos, [illegible] de 7 y 8 habitaciones principales [illegible] piso, además baño, cocina, pieza para servicio y demás detalles y dependencias. Todos los materiales son de lo mejor [illegible] Adoquinado pago, electricidad y aguas corrientes. Base pesos 7.000, incluso 20.000 cédulas. Renta pesos [illegible] (3.600 anual). Están frente a este bulevar, edificios modernos. La calle [illegible] en el centro [illegible] iluminada con [illegible] focos de luz eléctrica. El terreno [illegible] 10 por 50. Es un negocio que agrada [illegible] conviene. Subterráneo y muchos tranvías. Son dos casas independientes.
EL DOMINGO 2 de febrero a las 5.30. Allí.—Cacuro (Rivadavia 827). v29

Enrique D. Lagos

345 San Martín 345

CAMPO EN EL DESLINDE de Dorrego y Pringles. Sobre el arroyo Indio Rico y próximo a las estaciones Irene y Aparicio, F. C. S. La fracción designada a nombre de don Manuel Labarrague en el plano catastral 8.000 hectáreas en fracciones de 400 a 1.600 con opción y libre de arrendamiento. Orden terminante de liquidar con la base de pesos 80 la hectárea, pagaderos: 50 o|o al contado y el resto a 2 o 4 años de plazo con garantía hipotecaria, y el interés de 6 o|o anual por semestres adelantados, pudiendo el comprador optar por el plazo indicado a uno u otro, término o mitades de 2 y 4. La ubicación excepcional de este campo en la zona de 3 Arroyos tan favorablemente conocida y las condiciones de su venta son la mejor ponderación sobre el interesante negocio que ofrezco.

EL SABADO 22 de febrero a las 3 p. m. en el hotel Puchula, de 3 Arroyos. Los títulos son perfectos, debo de otorgarse las escrituras por los escribanos Alejandro y Horacio Ferrari (Sarmiento 643) y la posesión de los lotes por el ingeniero D. Adolfo Arcansol. En el acto del remate exigiré el 8 o|o a cuenta del precio y el 2 o|o de mi comisión como es de práctica. Otros informes y planos a mis oficinas en Buenos Aires San Martín 345.—Enrique D. Lagos. v1f.

S. A. Cremona

REGIO PETIT-HOTEL EN Flores, con cédulas argentinas, a todo costo, lujo y confort, a 2 cuadras al S. de Rivadavia y 1 de Carabobo, ambos con eléctrico en combinación con subterráneo, con adoquinado y tranvía a la puerta: Barrio de familias, bulevar Provincias Unidas 2024, entre Lautaro y Camacuá, casi frente a la mansión Estrada. No hay nada más lindo. Visitarlo es adquirirlo, frente imitación piedra, zaguán amplio al óleo y mármol, hall ídem, sala, gran comedor, antecomedor, w. c., cocina económica y otra a gas de propiedad, escalera cedro, 4 dormitorios y baño en altos, más 2 piezas y baño en entrepisos, escaleras caracol de subsuelo a la azotea, terraza, jardín, fondo gallinero, ricos empapelados, tirantería hierro, carpintería cedro, herrajes finos, mosaicos extranjeros, parquet, vitraux, mármoles, puerta hierro artística, cloacas funcionando, luz eléctrica, etc. Mide 10 v. de frente por 56.68 a un costado y 23.80 al otro.

EL DOMINGO 2 de febrero a las 4 p. m. Venta forzosa. Base $ 35.000 m|n. de la que se deducirán 18.500 pesos en cédulas argentinas que se podrán tomar a estilo de plazo. Exíjese 8 o|o de seña y 2 o|o de comisión. Visítese en todo momento. Llaves en mano. Datos Sarmiento 372, altos.— S. A. Cremona. e26

Arturo Demarco

*BASE $ 2.500 CASITA IN*clan 4283 y Muñiz, 1 pieza grande y 1 chica. Remato el
DGO. 2 de febrero a las 3.30.—A. Demarco. e26

José A. Cevedo

COMO JUDICIAL — LORIA 620 al 624, casi esquina Venezuela, casa antigua, buena renta, sobre un terreno de 8.20 varas por 31.28. Salón de negocio, 4 habitaciones, cocina, w. c., otra cocina y un galpón de madera. Renta actual, pesos 1.500, con contrato. Puede visitarse, remataré

EL DOMINGO 2 de febrero a las 5, en la misma. Base $ 9.100 m|n. Se dará el 50 por ciento en hipoteca al 8 o|o anual. Escritura por ante el escribano Luis E. Segretín. Seña 8 o|o. Comisión 2 o|o. Más datos, José A. Cevedo, Sarmiento 487. U. T. 3708, Avenida. 1p

Rufino de Elizalde y Cía.

EN ARRECIFES — RICA fracción de 261 hectáreas, a 3 leguas de la estación La Luisa y a 5 leguas de Capitán Sarmiento y Arrecifes, alambrado en todo su perímetro; campo especial para agricultura y ganadería. Base, $ 250 la hectárea.

EL MIERCOLES 12 de febrero, a las 3 p. m., en nuestra casa, San Martín 241. Este campo es sin desperdicio alguno, de gran rendimiento, por lo excelente de sus tierras y la bondad de sus aguas. Contiene una población de material de 2 piezas techo a dos aguas, cocina y otras dependencias, existiendo, además, un pequeño galpón de hierro galvanizado y un pequeño potrero de alfalfa, de 5 hectáreas en muy buenas condiciones. Linda al NE. con Miguel Casey, al SO. con herederos de M. Casey, al SE. con Honoria Mac Longhlin y al NO. con Mac Donagh (hoy Sánchez hermanos). Los interesados deben visitarlo. Por planos e informes a nuestra casa, San Martín 241. El comprador que así lo desee, puede obtener una parte del precio, a plazos, a módico interés, arreglando previamente las condiciones en nuestro escritorio. e26

EN FLORES — PROVINCIAS Unidas entre Varela y Culpina, lindo terreno de amplias dimensiones en una zona de gran movimiento, a 2 cuadras del subterráneo. Base pesos 12.000.

EL DOMINGO 2 de febrero a las 4 p. m. en el mismo. Sus dimensiones de 20 por 70 varas igual 14.000 varas cuadradas, permiten implantar una gran fábrica, industria o un gran edificio de departamentos para obtener una buena renta. Seña 8 o|o. Comisión 2 o|o. Informes, San Martín 24[illegible] e24

Marciales y González

INDEPENDENCIA Y CAS[illegible] 847. Hermosa casa edificada en amplio terreno 10x50, Sala, 4 dormitorios, baño, cocina, w. c., celosías, cloacas y adoquinado pago. Base, $ 12.000, a plazos.
EL DOMINGO 2 de febrero, a las 6 [illegible]

MEDRANO AL 300. CASA, [illegible] 3843. Casa en cal con 2 habitaciones amplias, otra más chica, baño, cocina, w. c., cloacas y adoquinado pagado. Mide [illegible] por 29. Base, $ 8.000.
EL DOMINGO 2 de febrero, a las 4 [illegible]

APTO PARA INDUSTRIA— [illegible] 3261, entre 24 de Noviembre y [illegible], 20x50, con 4 piezas, galpones de material, portón, adoquinado pago y tranvías. Base, $ 12.000, a plazos.
EL DOMINGO 2 de febrero, a las 5.30 [illegible]

Av. SAN MARTIN Y PAY[illegible] 1949, tranvías 94, 93, 86 [illegible] Base, pesos [illegible] pagaderos la mitad a 2 años [illegible] 20x33, con 2 habitaciones [illegible] adoquinado pago, etc. Visítese.
EL DOMINGO 2 de febrero, a las 5.30 [illegible]

Av. SAN MARTIN y MONTE [illegible] 812. Elegante y moderna preparada para [illegible] Mide [illegible] con artística verja de [illegible] imitación piedra, 3 habitaciones, baño, cocina, cloacas, [illegible] adoquinado pago, etc. Base, $ 8.000.
EL DOMINGO 2 de febrero, a las 4 [illegible]

APTO PARA ALMACEN!— [illegible] esquina, Vírgenes 395 y 39 esq. Miñones [illegible], con adoquinado pago, 20x10 varas. Consta de un gran salón de negocio ocupado por almacén (tras contrato), 2 dormitorios, cocina, w. c., etc. Base, $ 9.000, a largos plazos. Visítese.
EL DOMINGO 2 de febrero, a las 5 [illegible]

*BASE $ 1.272 QUE SE PA*gan en mensualidades de $ 24.50 cada una [illegible] sobre la estación Santos Lugares, F. C. P., calle Italia 1368, consta de [illegible] dormitorios, cocina, w. c., [illegible] etc. Es bonita y bien construída. Puede visitarse.
EL DOMINGO 2 de febrero, a las 10 de la mañana remataremos en la misma. Informes, Lavalle 1161, U. T. 7666, Libertad, Coop. 865 (Central).—Marciales y González. e29

PUBLIO MASSINI & Cía.

SOCIOS

F. ASTOUL BONORINO - JACOBO LYNCH

1p

La visita al chalet, la casa-quinta

Y EL PARQUE DE

TEMPERLEY

Ha sido todo un éxito. Anteayer domingo, respondiendo a la invitación hecha por nuestros avisos, han desfilado más de un centenar de familias, quedando todos encantados y comprobando sobre el terreno que nuestras ponderaciones han sido la fiel expresión de la verdad.

Quedan aún 5 días para poder visitar y elegir el lote-parque, cuya posesión se da inmediatamente, de manera que puede aprovecharse en la presente temporada.

La venta es con bases bajísimas.

A 4 años de plazo

El domingo 2 de febrero a las 4 p. m., allí mismo

Mayores detalles en el aviso a continuación y planos en nuestras oficinas, San Martín 81

PUBLIO MASSINI y Cía. 1p

UN CHALET, UNA CASA Y un parque. En el centro de Temperley, a 15 minutos de Constitución, a 4 cuadras de la estación, 23.400 varas cuadradas divididas en lotes grandes y chicos, para todos los gustos, con frente a las calles Río Bamba, Solís, Juncal y Colón, entre los mejores chalets de ese pueblo veraniego, los cuatro frentes adoquinados, vereda de mosaico (esto solo ha costado 50.000 $), luz eléctrica, aguas corrientes, servicio de limpieza y barrido, en una palabra barrio urbanizado. Se compra sin dinero, desde que el desembolso es mínimo.

CHALET — El lote 1, ocupa el espléndido chalet de dos pisos, construcción moderna, sólida y en perfecto estado. Consta la planta baja de hall, sala, escritorio, comedor, toffee, comedor de servicio, cocina, antecocina y dos habitaciones, y en la planta alta: 5 dormitorios, baño instalado; todo en un terreno de 5.500 varas cuadradas, lindísimo jardín, grandes árboles, cancha de pelota y de tennis. Base de venta pesos 30.000 m|n, que el comprador pagará en cuatro años, en cuatro cuotas de 7.500 m|n. cada una, con el 6 o|o de interés anual (mejor que del Banco Hipotecario), el excedente se abonará al contado, en el acto de la escrituración, de manera que bastarán 4 o 5.000 pesos en mano para hacerse propietario de un chalet magnífico, que se entrega ya desocupado, llave en mano, para la presente temporada.

CASA QUINTA—Río Bamba y Colón, con 1.250 varas cuadradas, una sola planta, sólidamente construída, lista para habitarla, cinco habitaciones y dependencias, lindo jardín, puede ampliarse todo lo que se quiera, adquiriendo los lotes linderos. Base de venta $ 8.000 m|n. que el comprador abonará en cuatro cuotas anuales de $ 2.000 cada una, con 6 o|o de interés. Se compra, pues, con nada.

LOS TERRENOS. Son 28 lotes, algunos con edificación apreciable, pero todos entre arboledas, plantas frutales y forestales escogidas. Apenas canteros, no hay un metro que no tenga una mejora, cerco, portón de hierro, vereda, adoquinados, aguas corrientes, gallineros, cocheras, todos, todos, tienen algo que los hace más apreciables y se comprarán sin dinero, a tanto la vara cuadrada, pagaderos en cuatro cuotas anuales, con 6 o|o de interés, dándose posesión inmediata.

EL DOMINGO 2 de febrero, a las 4 p. m., allí mismo, efectuaremos este remate que podemos asegurar no habrá otro que lo iguale por su calidad, belleza, baratura y condiciones de pago. Títulos perfectos. Escrituras por ante los escribanos Lima y Bernardo, Av. de Mayo 676. Seña 8 o|o. Comisión 2 o|o. Por planos detallados en nuestras oficinas, San Martín 81.—Publio Massini y Cía. e28

MAÑANA

TRES CHACRITAS A UNA hora de la capital. En el partido de Pilar, a 8 cuadras de la estación Matheu, lindando con el pueblo, con frente al camino general de Pilar a Escobar. Terreno lindísimo, alto, sin un metro de desperdicio, especial para quintas de verdura, frutales, etc. Corresponde a los lotes 3, 8 y 9. Base pesos 3.500 el lote 3; pesos 2.000 cada uno de los otros dos lotes a pagarse tercera parte al contado, tercera a un año y tercera a dos años con 7 o|o. Se entregan inmediatamente. Lotes de 4 a 2 1|2 hectáreas.

EL MIERCOLES 29 de enero a las 3 p. m., en nuestra casa, San Martín 81. Títulos perfectos. Escrituras ante la oficina del señor Rodolfo F. Bernardo. Visítense en la seguridad de que saldrán bien impresionados. El encargado del campo se llama Antonio Ruggeri. Seña, 8 o|o. Comisión 2 o|o. Planos detallados, San Martín 81.—Publio Massini y Cía. v29

*CASA BARATA en BELGRA*no. Acha 2772 entre Nahuel Huapí y Bebedero. A media cuadra del tranvía y adoquinado y a 4 cuadras de la estación Coghlan. Edificio compuesto de hall, dos dormitorios, baño, cocina y jardín al frente. Luz eléctrica, agua corriente, etc. Mide 10 por 30 varas. Base ínfima pesos 6.000 moneda nacional.

EL DOMINGO 2 de febrero a las 4.30 p. m. en la misma. Seña 8 o|o. Comisión 2 o|o. Informes, San Martín 81.—Publio Massini y Cía. e26

2.500 HECTAREAS EN LA estación Manuel Campos, ferrocarril Pacífico, primera estación después de Guatraché, cuyos campos son tan reputados. Sección III, fracción C, Angulo SE del lote 13. En dos lotes de 1.250 hectáreas cada uno, lindando con el importante establecimiento "La Carlota", de Alston, con base de 35 pesos hectárea, resueltamente a vender. Campo apto para alfalfar, para ganadería y para agricultura, agua muy buena a poca profundidad. En el plano de La Pampa está a nombre de César Campos. La venta es al contado, con títulos perfectos.

EL MIERCOLES 12 de febrero a las 3 p. m. en nuestra casa San Martín 81, venderemos este campo que no es de especulación sino de producción; ha dado muy buenas cosechas de trigo, actualmente está libre de contrato y hay oferta de 4.50 pesos la hectárea de arrendamiento para ganadería. Dista 25 cuadras de la estación Manuel Campos y ahí encontrarán al encargado de mostrarlo a los interesados. Planos y datos a nuestra casa San Martín 81. Seña, 8 o|o. Comisión 2 o|o.—Publio Massini y Cía. e23

Saúl Z. Herrera

92 San Martín 92—U. T. 6731, Avda.

CASA EN ALMAGRO — Moderna, elegante y muy bien construída, especial para vivir o sacar magnífica renta. A 20 vs. de las avenidas Río Janeiro, Díaz Vélez y a 1 y 3 cuadras de Bartolomé Mitre y Rivadavia. Calle San Eduardo Nos. 17 y 19, de 10x35 vs. Base $ 12.000, que se dejan en hip. al 8 o|o. Consta de sala, 3 dormitorios, comedor, baño, cocina, gran galpón de material, susceptible de dividirlo en 4 habitaciones más, tirantería de hierro, celosías, cloacas, luz eléctrica y adoq. pago. Visítese.
EL DGO. 2 de febrero, a las 5 p. m. e26

*Av. GAONA 3691 esq. ESPE*ranza. Al Norte de Floresta; algo bueno y muy barato. Mide 10x30 vs. Base, $ 4.000, que se dejan en hip. al 7 o|o. Edificio de salón de negocio y 4 dormitorios, con sus balcones modernos, cocina y w. c., [illegible] de cedro, c. de yeso, etc. A 4 y 7 cuadras de las Avds. Avellaneda, Rivadavia, plaza, iglesia y estación Vélez Sarsfield del F. C. Oeste.
EL DGO. 2 de febrero, a las 5.30 p. m. e26

Francisco Abalo

EN VELEZ SARSFIELD — Buena casita calle Bacacay 4726 a un paso del adoquinado y de la avenida Rivadavia. Edificio de 3 dormitorios, galería, aguas corrientes. Mide 10 por 46. Base pesos 3.000. Seña 8 o.o. Comisión 2 o.o. Datos Bolívar 256.
EL DOMINGO 2 de febrero a las 5 [illegible] F. Abalo. e26

*EN FLORES — IDEAL ES*quina calle Culpina y Zuviría, a 1 cuadra de las avenidas Varela y Campana con adoquinado y tranvía 49 en combinación con el subterráneo. Mide 14.27 por 36.13. Buenas dimensiones para construir casas de renta. Sin base.
EL DOMINGO 2 de febrero a las 6 [illegible] F. Abalo. e26

*50 LOTES en 80 MENSUALI*dades. En Flores, avenida Gaona, Nazca, Vírgenes, Monte Egmont y Terrada. Mayores detalles—F. Abalo. e26

Pedro Cantet

*JUDICIAL — GRAN PRO*piedad de renta. Sobre el puerto de la capital. Esquina Lamadrid y Ministro Brin (de altos). Juez doctor Arturo Seeber, secretario escribano señor Juan M. Cabrera. Testamentaría de doña Teresa Mora de Hardi. Base, $ 28.057.26 m|n.

EL DOMINGO 2 de febrero a las 4 p. m. en la misma propiedad. TERRENO, 13m95 sobre la calle Lamadrid, por 24m50 sobre Ministro Brin (339 m. c. 57). Ad corpus. EDIFICIO: planta baja: amplio local para negocio haciendo esquina por Ministro Brin, núm. 1409 al 1427 y otro local para neg. [illegible] Lamadrid núm. 210, tres habitaciones, cocina, cuarto de baño, altillo y gran patio. Piso alto: amplia sala, antesala, comedor, tres dormitorios, vestíbulo cubierto con vidrios, cocina, cuarto de baño, patio y azotea. Cielorrasos de yeso, carpintería de cedro, celosías, pisos pino de tea y mosaicos. Visítese de 3 a 5 p. m. 8 o|o a cuenta de precio. Comisión 2 o|o. Informes Almirante Brown 1373.—Pedro Cantet e26

Angel Velaz & Cía.

*EL CHARA DE LURO, SO*bre el Atlántico y sobre el río Colorado, a 18 leguas de Bahía Blanca y a 6 de la estación H. Ascasubi, F. C. P., línea a Patagones. 35.508 hectáreas en 17 lotes de 922 a 3.929 hectáreas. Campo especial, con excelentes pastos para hacienda lanar y vacuna y tierra apropiada para trigo, avena, cualquier cultivo y en especial para alfalfa. Próximamente se fijará la fecha del remate, el que se efectuará con grandes facilidades de pago, pues cada lote tendrá adjudicadas cédulas hipotecarias nacionales, acordándose otros plazos por el excedente. Soliciten los planos provisorios que hemos confeccionado a objeto de que los interesados visiten desde ya esas tierras, a cuyo efecto deben tomar los trenes que salen de Bahía Blanca los lunes, miércoles y viernes a las 11.30 a. m. llegando a Ascasubi a la 1.41 p. m. donde encontrarán siempre automóvil que los conducirá al campo. Por cualquier otro informe dirigirse a nuestra casa San Martín 329.—Angel Velaz y Cía. v31

F. González Elizalde

San Martín 92, U. T. 1592 Av.

EN FLORES — PROPIEDAD esquina Av. Avellaneda 3192 al 3.60, [illegible] en terreno de 12 por 40 varas, renta pesos 110. Base pesos 8.000, que puede quedar en hipoteca a pagar en 120 mensualidades. Consta de gran salón de negocio y entrada independiente para familia, sótano, dos dormitorios, cocina, w. c., carpintería de cedro, patios, mosaicos, aguas corrientes, parral, fondo con árboles frutales, etc. El adoquinado al frente es municipal, hay pago varios servicios que quedan a beneficio del comprador. Visítese, es lindo negocio.
EL DOMINGO 2 de febrero a las 6 p. m. Informes, San Martín 92. e28

UNA PICHINCHA — CASA en un barrio central, con base de pesos 2.500 a plazos, sobre las avenidas Córdoba y Corrientes, Loyola 690 y Gurruchaga. Base pesos 2.500, puede quedar pesos 2.000 en hipoteca a pagar en 120 mensualidades. Consta de verja al frente, jardín para la sala, dos dormitorios, cocina, w. c., aguas corrientes, adoquinado pago, [illegible] sobre los tranvías para todos los rumbos, renta pesos 40. Visítela y no desperdicie esta oportunidad.
EL DOMINGO 2 de febrero a las 5 [illegible] Informes, San Martín 92. e28

Andrés Rolón

*FINCA EN OLIVOS. — OR*den del Banco de la Provincia de Bs. As. Sección hipotecaria (préstamo No. Ho. 1455). Forma esquina a las calles Entre Ríos y Córdoba; terreno de 14 metros 57 por 24 metros 80. Edificio de material, un salón esquina, 3 piezas y cocina.

EL DOMINGO 2 de febrero de 1919, a las 3 p. m., sobre la misma con la base de pesos 5.000 m|n. de la que se deducirá una hipoteca de $ 2.100 m|n. que se paga por cuotas semestrales de $ 300. Interés 8 o|o anual. La deuda por empedrado es de cuenta del vendedor. Seña, 10 o|o y comisión, 2 por ciento en el acto del remate. Más detalles, dirigirse al martillero o al Banco.— Andrés Rolón, San Isidro. e24

JULIO L. PEÑA Y CIA.

EN ARRENDAMIENTO — 10.395 hectáreas de campo flor, en Córdoba, departamento de Juárez Celman; pedanía La Carlota, con grandes mejoras y dividida en 5 lotes con opción en región agrícola ganadera, por excelencia. A legua y media de las estaciones La Carlota, Barreto y Funes y a 30 cuadras de la estación Olmos. Por cuenta y orden de don Antonio Muniz Barreto. Es tierra apta para todo destino, con agua de primera calidad, existiendo en el campo tres surgentes de 280.000, 180.000 y 106.000 litros por hora, con cañerías en todo el campo.

LOTE 1—Estancia principal. 3.278 hect. divididas en 9 potreros. Buena casa habitación amueblada, de 7 piezas, baño, despensa, cocina, edificio para servicio con dos piezas y cocina; casa de peones con cocina y 4 piezas, garage, galpón, ramada y palenque de cinc y madera dura, manga y corral completo, espléndido parque de 17 hectáreas, monte frutales, pileta de natación, otro monte de 25 hectáreas de frutales, pozo con tanque de 25.000 litros y 12 metros de altura, etc.

LOTE 2—Son 3.367 hectáreas, divididas en 11 potreros, con alambrados de siete hilos; tiene población de material de 3 piezas, 7 aguadas, 2 molinos, bebidas, con flotantes, tanques, etc.

LOTE 3o.—2.669 hectáreas, con 450 hectáreas alfalfadas, divididas en 4 potreros. Tiene puesto de material, aguadas, etc.

LOTES 4 y 5—Tienen 445 y 694 hectáreas respectivamente. Dan frente al río Cuarto y han estado dedicadas a agricultura.

CONDICIONES.—La base del arrendamiento es de $ 5 la hectárea al año, contrato de seis años. Los interesados deberán concurrir a nuestra casa con anterioridad a la fecha del remate, para suministrar referencias e imponerse de las cláusulas del contrato, que será extendido por ante las oficinas del escribano don Nicanor Repetto. Avenida de Mayo 760.

EL VIERNES 14 de febrero, a las 3, en nuestra casa, Florida 470 (Bs. As.). Para inspeccionar el campo dirigirse a la estación La Carlota al Sr. Juan Ross, quien facilitará los medios. En el acto del remate exigiremos 8 o|o como seña y a cuenta de precio, que se deducirá del pago del primer semestre, y el 2 o|o de nuestra comisión sobre el importe del arrendamiento, por todo el término del contrato. Soliciten planos, datos y fotografías en nuestra casa, Florida 470.—Julio L. Peña y Cía. v21

Giménez Zapiola, Panelo y Cía.

HOY

JUDICIAL — EN CORDOBA

Sobre la estación Las Perdices, 1.068 hectáreas, 37 áreas 28 centiáreas de espléndido campo. Pedanía Hernando o Punta de Agua, departamento Tercero Arriba, campo sin desperdicio, apto para agricultura y siembra de alfalfa para lo cual se explota en la actualidad, con magníficos resultados. Alambrado en su perímetro. Tiene una división interna que separa los alfalfares de la parte destinada a chacras. Molino con tanque australiano. Agua excelente a 6 metros. Mide: 7.583 metros al N. y 7.521 metros al S., 1.018 metros al E. y 1.825 metros al O. Linderos: G. Niedfeld, pueblo Las Perdices, S. Rocca, Brusasca, B. de Irigoyen, J. Fumagalli, L. Laborde y otro, campo de F. y G. Niedfeld. Base pesos 113.959.80 o sea pesos 106.66 la hectárea, que son las dos terceras partes de la tasación. El campo no tiene contrato de locación. Por orden del señor juez de primera instancia doctor R. Bunge, secretaría del doctor Rawson, en el expediente 2.557, folio 103, año 1915.

EL MARTES 28 de enero, a las 3 p. m. en nuestro hall, 8 o|o a cuenta de precio y 2 o|o de comisión en efectivo. — Giménez Zapiola, Panelo y Cía., Florida 239. Nota: El Banco ejecutante dará facilidades de pago solicitándolas con anterioridad al día de la venta en sus oficinas, Cangallo 328, Capital Federal. e11

HOY

JUDICIAL — EN CORDOBA

sobre la estación Las Perdices, 1.581 hectáreas, 15 áreas, 15 centiáreas de espléndido campo. Pedanía Hernando o Punta del Agua, departamento Tercero Arriba, campo sin desperdicio, especial para agricultura y siembra de alfalfa para lo cual se explota actualmente con magnífico resultado. Agua excelente a 6 metros, alambrado en su perímetro con postes de madera dura, varillas intermedias y 4 hilos de alambre liso y uno de púa, tiene otros alambrados interiores. Casa de material de 6 piezas, cocina, galería, cochera, molinos y tanques. Mide: 8.200 metros al N. lindando con M. Ferreyra, R. Torres, A. Marín, C. Baes, D. Vélez, B. Alarcón y D. Mondelli, 7.582 metros, al Sur con G. Niedfeld; 3.559 metros al Este, con D. Mondelli, R. Olmedo, A. Quiroga, D. Granja y el pueblo Las Perdices y al Oeste 752 metros con S. Rocca y D. A. Paolazo. Base pesos 179.197.46 o sea pesos 113.32 la hectárea, que son las dos terceras partes de la tasación. El campo no tiene contrato de locación. Por orden del señor juez de primera instancia, doctor R. Bunge, secretaría del doctor Rawson, en el expediente 2.558, folio 103, año 1915.

EL MARTES 28 de enero, a las 3 p. m., en nuestro hall, 8 o|o a cuenta de precio y 2 o|o de comisión en efectivo.—Giménez Zapiola, Panelo y Cía. Florida 239. Nota: El Banco ejecutante dará facilidades de pago solicitándolas con anterioridad al día de la venta en sus oficinas, Cangallo 328, Capital Federal. e11

JUDICIAL — EN ALBERTI. Campo de 329 hs., 39 as., 40 cs., conocido por "La Rondanita". A tres leguas de Alberti, de Segui y Coronel Mom, F. C. O. sobre el camino de Alberti a Chacabuco, campo alto de primer orden, ligeramente ondulado, tierra vegetal especial para agricultura. Tiene 14 cuadras con alfalfa para pastoreo. Alambrado en el perímetro con 5 hilos lisos y dos de púa, postes de madera dura y varillas. Dividido en 4 potreros. Mejoras: gran población de material y cinc sobre el camino a Alberti, que consta de salón negocio, galerías, tres piezas, cocina, w. c., pozo, monte de paraísos, gran depósito, otras dos poblaciones, cocina, pozo y bomba. Gran molino con tanque australiano de 80.000 litros de capacidad, bebederos de hierro. Linderos: al NO., Ana C. de Simpson; NE., herederos del General José Arias; SE., P. Riviere, viuda de Olha y Carlos Chiesa; SO., J. Gravius. Base, $ 79.054.40 o sea 240 $ la hectárea, que es el 80 o|o de la tasación. Por orden del señor juez de primera instancia en lo civil y comercial de la provincia de Buenos Aires, Dr. Obdulio F. Siri, secretaría No. 19, del Dr. Luis Berri a propuesta de partes, en el expediente García Llamosas Luis, su sucesión.

EL JUEVES 30 de enero a las 3 p. m., en nuestro hall 10 o|o de seña, a cuenta de precio y 2 o|o de comisión, en efectivo. Escrituras por el escribano Dr. Manuel Martín y Omar.—Giménez Zapiola, Panelo y Cía., Florida 239. e.19

*JUDICIAL — EN BELGRA*no. Terreno Tronador entre Av. Los Incas y Zarraga, a 2 cuadras de Alvarez Thomas, con el tranvía 96 y 3 de Pampa. Mide: 9m28 de frente al NE., por 34m4 de fondo en el costado NO., 38m44 en el SE. y 25m98 en el contrafrente. Superficie 610.70 m. c. aproximadamente. Base pesos 1.221.40 o sea pesos 1.50 la v. c. Por orden del señor juez de primera instancia doctor Campos, secretaría del doctor Padilla, a propuesta de partes en el expediente Dominga Arishandibere de Reparaz, su sucesión.

EL DOMINGO 2 de febrero a las 5 p. m. en el mismo. 8 o|o a cuenta de precio y 2 o|o, de comisión en efectivo.—Giménez Zapiola, Panelo y Cía., Florida 239. Escrituras por el escribano señor Emilio J. Poggi (hijo). e26

*JUDICIAL — EN BELGRA*no. Dos propiedades, Plaza 1617 y Plaza 1623 entre Pino y Carbajal, a 1 cuadra de Pampa, a 2 de Alvarez Thomas, con el tranvía 96. Terreno cada casa: 8m66 de frente por 34m60 de fondo. Edificio: cada una consta de: comedor, 2 dormitorios, baño, cocina, galería, w. c. cercada con pared y al frente verja y puerta de hierro. Construcción de material en cal, en buen estado. Pisos pino tea y mosaicos, cielos rasos de madera, techos de cinc, carpintería de cedro. Base cada casa pesos 4.666.66, las dos terceras partes de la tasación. Por orden del señor juez de primera instancia doctor César A. Campos, secretaría del doctor Padilla, a propuesta de partes, en el expediente Dominga Arishandibere de Reparaz, su sucesión.

EL DOMINGO 2 de febrero a las 4 p. m. en las mismas. 8 o|o a cuenta de precio y 2 o|o, de comisión en efectivo.—Giménez Zapiola, Panelo y Cía., Florida número 239. Escrituras por el escribano señor Emilio J. Poggi hijo). e26

*JUDICIAL — EN BELGRA*no, terreno avenida Los Incas esquina Tronador, a 2 cuadras de Alvarez Thomas, con el tranvía 96, y 3 de Pampa. Mide: [illegible] metros 54 de frente al NE. por 25m98 de fondo al SO. Superficie 377.75 m. c. Cercado con alambre tejido. Base pesos 1.511 o sea pesos 3 la vara cuadrada. Por orden del señor juez de primera instancia doctor Campos, secretaría del doctor Padilla a propuesta de partes en el expediente Dominga Arishandibere de Reparaz, su sucesión.

EL DOMINGO 2 de febrero a las 5 p. m. en el mismo. 8 o|o a cuenta de precio y 2 o|o de comisión en efectivo.—Giménez Zapiola Panelo y Cía., Florida 239. Escrituras por el escribano señor Emilio J. Poggi (hijo). e26

DE GRAN RENTA

El 14.50 o|o.

Salguero 1132

BASE DEFINITIVA $ 12.000

CON 8.000 CEDULAS ARGENTINAS

1p

DE GRAN RENTA EL 14.50 por ciento, con cédulas. Salguero 1132 entre Córdoba y Cabrera. Ubicación de preferencia. Terreno: 10 varas de frente al E., 36x29 de fondo en el costado N., y 39x55 en el S., midiendo en su contrafrente 10 varas 79. Edificio: sala, 4 piezas, cocina, altillo, baño, w. c. y patio. Construcción buena, cielo rasos de yeso, carpintería de cedro y pino tea y mosaicos, etc. Base definitiva pesos 12.000. Renta pesos 145 por mes, o sea el 14.50 o|o. Tiene 8.000 cédulas argentinas de las cuales se hará cargo el comprador a estilo de plaza.

EL DOMINGO 2 de febrero a las 5 p. m. en la misma. 8 o|o a cuenta de precio y 2 o|o de comisión en efectivo.—Giménez Zapiola, Panelo y Cía., Florida 239. e26

*JUDICIAL — EN BELGRA*no, Plaza 1745 entre Pampa y Pino, a 2 cuadras de Alvarez Thomas con el tranvía 96. Terreno: 17m32 de frente por 33m30 de fondo. Edificio: comedor, 4 dormitorios, despensa, baño, cocina, w. c., además una pieza de madera y otra de cinc. Cercada con pared, al frente balaustrada y puerta de hierro. Construcción de material en cal, techos de cinc, cielos rasos de yeso y de madera, pisos pino tea y baldosa. Base pesos 11.333.33, las dos terceras partes de la tasación. Por orden del señor juez de primera instancia doctor César A. Campos, secretaría del doctor Padilla, a propuesta de partes, en el expediente Dominga Arishandibere de Reparaz, su sucesión.

EL DOMINGO 2 de febrero a las 4 p. m. en la misma. 8 o|o a cuenta de precio y 2 o|o de comisión en efectivo.—Giménez Zapiola, Panelo y Cía., Florida 239. Escrituras por el escribano señor Emilio J. Poggi (hijo).

Calvaroso y López

*GARAY y LUCA 1520, BONI*ta y cómoda casa, con sala frente [illegible] imitación piedra, 2 amplios dormitorios, comedor, cocina, baño, w. c., buena carpintería, patio mosaico, adoquinado pagado, zaguán con mayólicas y cancel, especial para [illegible] habitar. Base, $ 7.000.
EL DOMINGO 2 de febrero, a las [illegible] p. m. allí. 1p

ALMACENEROS—BUENA y moderna esquina, [illegible] a 2 cuadras de avenida La Plata [illegible] de negocio amplio con [illegible] una sala con balcón, pieza, cocina, [illegible] imitación piedra, [illegible] adoquinado pago por ambas calles. Mide 15x15 varas (ad corpus). Base, pesos 7.800.
EL DOMINGO 2 de febrero, a las 4 p. m., allí. Más datos, Boedo 592.—Calvaroso y López. 1p

Banco Hipotecario Nacional

25 DE MAYO 245

CONDICIONES GENERALES DE LOS REMATES

1.o—Los remates están sujetos a la aprobación del Directorio dentro de los quince días de efectuados y se hacen por cuenta del deudor, con sujeción a las leyes números 8172 y 9155.

2.o—El comprador podrá continuar con la hipoteca que reconoce la propiedad abonando la diferencia entre la deuda actual y el precio de compra.

3.o—Todo comprador abonará en efectivo, al firmar el boleto, el 5 o|o de seña y el 1 o|o de comisión.

4.o—Los títulos de propiedad pueden ser revisados en el archivo del Banco antes del remate.

5.o—Por mayores informes, pídanse a las oficinas del Banco.

REMATES A EFECTUARSE

CAPITAL

EL MARTES 28 de ENERO —En su local, a las 3 p. m. Casa Bustamante 2060|64. Mide: 8m66 por 48m49. Con 9 piezas, en altos, 2 más de servicio y dependencias, además en subsuelo, local garage, 1 depósito y 1 pieza. No. Ho. 18.127 6 o|o. Base $ 33.200. Hipoteca $ 26.000. Deuda $ 24.156. Enero 14. e14

EL MARTES 28 de ENERO —En su local a las 3 p. m. Petit Hotel, Cerrito 244|52. Mide 9m93 por 30m31. Consta de piso bajo, con negocio, y 4 piezas; primer piso alto, con 6 piezas y 4 más de servicio y segundo piso alto, con 8 piezas y 1 de servicio en azotea. Dependencias en todo. No. Ho. 14.049. 6 o|o Base, $ 164.500. Hipoteca $ 110.000. Deuda 100.803 pesos. Enero 14. e14

EL MARTES 28 de ENERO —En su local a las 3 p. m. Finca, Rojas 950 y s|n. entre Franklin y Planes, con frente a la de Caballito. Mide: 17m32 por 89m03, al NE., 45m20 al SO. y 18m38 al E. Ad corpus. Con 2 salones, negocio, sótano y dependencias, además cocheras y caballeriza con altillo. No. Ho. 14.283. 6 o|o. Base, $ 17.400. Hipoteca $ 13.500. Deuda $ 12.847. Enero 14. e14

EL MARTES 28 de ENERO —En su local, a las 3 p. m. Casa, Bolívar 858|62. Mide: 7m58 por 60m62. Ad corpus. Consta de planta baja, con salón-negocio, 5 piezas y 1 de servicio, y planta alta, con 5 piezas, dependencias en todo. No. Ho. 12.178. 6 o|o. Base $ 29.000. Hipoteca $ 22.000. Deuda $ 19.955. Enero 14. e14

EL MIERCOLES 29 DE ENERO, en su local, a las 3 p. m. Tres casas, Luzuriaga s|n esq. Mirave núms. 2802|2808 20|22. Mide: 12m43 por 40 m. al N. y 12 metros 10 al O. Ad corpus. Casa Mirave 2802|08, consta de negocio y 3 piezas y casas Mirave 2520 y 2522 de 4 piezas y 1 de servicio cada una. Dependencias en todas. No. Ho. 9.218 6 o|o. Base 28.100 $. Hipoteca $ 22.000. Deuda $ 19.783.—Enero 15. e15

EL MIERCOLES 29 DE ENERO, en su local a las 3 p. m. Casa Magallanes núms 1223|29. Mide: 8m71 por 32m19. Ad corpus. Consta de planta baja y alta, con 8 piezas y dependencias, cada una. No. Ho. 13.010. 6 o|o. Base $ 17.100 Hipoteca $ 15.000. Deuda $ 13.606.—Enero 15. e15

EL MIERCOLES 29 DE ENERO, en su local, a las 3 p. m. Terreno, Larrazábal esq. Santander. Lote 32, manzana C. Mide: 13m53 por 27m28. No. Ho. 4.142. P. C. Base, $ 650. Hipoteca 550 $. Deuda 517 $. e15

TERRENO SANTANDER entre Larrazábal y Olíden. Lote 33, manzana C. Mide: 8m66 por 22m19. No. Ho. 4.143 P. C. Base, $ 850. Hipoteca 250 $. Deuda 235 $. e15

TERRENO OLIDEN ENTRE Santander y Balbastro. Lote 4, manzana D. Mide: 8m66 por 34m24 al SE. y 34m00 al NO. No. Ho. 4.156. P. C. Base 300 pesos. Hipoteca 200 pesos Deuda 188. e15

TERRENO SANTANDER entre Larrazábal y Olíden. Lote 19, manzana D. Mide: 8m66 por 35m86 al SO. y 38m60 al NE. No. Ho. 4.171. P. C. Base $ 260. Hipoteca 200 $. Deuda 188 $. e15

TERRENO CAÑADA DE GOMEZ entre Chascomús y Tandil. Lote 7, manzana S. Mide: 7m30 por 19m30 al NO. y 20m83 al SO. No. Ho. 4.129. P. C. Base 240 $. Hipoteca $ 150. Deuda 131 $. e15

TERRENO MAR CHIQUITA s|n (entre los núms. 5767 y 5757) entre Azpurúa y Ceretti. Mide: 10 m. por 40 m. No. Ho. 1.401. P. C. Base al contado $ 550.—Enero 15. e15

EL JUEVES 30 de ENERO en su local, a las 3 p. m., casa Canning 2834. Mide 8m66 por 43m30. Consta de planta baja, con 4 piezas y 2 más de servicio y planta alta con 3 piezas y terraza. Dependencias en ambas plantas. No. Ho. 15.916. 6 o|o. Base, $ 40.500. Hipoteca $ 40.000. Deuda $ 36.877. e15

EL JUEVES 30 de ENERO en su local, a las 3 p. m., casa Costa Rica 4443. Mide 8 m. 86 por 31 m. 43 al SE. y 33 m. 31 al NO. Ad corpus. Con 3 piezas y dependencias. No. Ho. 9.431. 6 o|o. Base, $ 9.500. Hipoteca $ 7.500. Deuda, $ 6.745. e16

EL VIERNES 31 DE ENERO, en su local, a las 3 p. m. Casa Lope de Vega 1217|21. Mide: 17m41 por 50m69. Ad corpus. Con salón negocio, 2 piezas, 2 más de servicio y dependencias. Div. No. Ho. 10.689. 6 o|o. Base $ 10.400. Hipoteca pesos 7.700. Deuda $ 6.984.—Enero 17. e17

EL VIERNES 31 DE ENERO. En su local a las 3 p. m. Casa Lope de Vega 1211 esq. San Blas 5085|99. Mide: 7m15 por 50m39. Ad corpus. Con salón-negocio, 1 pieza y dependencias. Div. No. Ho. 10.689. 6 o|o. Base, $ 11.200. Hipoteca $ 8.300. Deuda $ 7.529.—LA PRENSA, Enero 17. e17

EL DOMINGO 2 DE FEBRERO. En la misma a las 4 p. m. Casa Cochrane 3452. Mide: 8m66 por 53m05. Con 4 piezas y dependencias.

No. H.o 13.779. 6 o|o. Base pesos 5.700. Hipoteca pesos 4.600. Deuda pesos 3.659.

EL DOMINGO 2 DE FEBRERO. En la misma a las 4.30 p. m. Casa Av. Forest 995 esq. Charlone 994 al 1000. Mide: 15m51 por 19 metros al N. 14m11 al SE. y 4 metros de ochava. Con salón-negocio, 3 piezas y dependencias.

No. H.o 19.171. 6 o|o. Base pesos 9.700. Hipoteca pesos 5.500. Deuda pesos 5.110.

EL DOMINGO 2 DE FEBRERO. En la misma a las 5 p. m. Casa Av. Forest 975. Mide: 11 metros al SO. 6m55 al N. 14m10 al NO. 9m88 al E. y 9m61 al SE. Con 5 piezas y dependencias.

No. H.o 19.170. 6 o|o. Base pesos 9.000. Hipoteca pesos 5.500. Deuda pesos 5.110.

EL DOMINGO 2 DE FEBRERO. En la misma, a las 5.30 p. m. Terreno Triunvirato entre Olleros y Maure. Lote 3. Mide 10 metros por 20m07 al O. y 19m99 al E.

División No. H.o 14.869. 6 o|o. Base pesos 6.200. Hipoteca pesos 3.000. Deuda pesos 2.744. e19

EL DOMINGO 2 DE FEBRERO. En la misma, a las 6 p. m. Casa Blandengues 1950 S. Mide: 8m66 por 21m65. Con salón-negocio, 2 piezas y 2 más en altos y dependencias. Deuda por afirmado a cargo del comprador, pesos 435.39 m|n.

No. H.o 3.979. 6 o|o. Base pesos 6.700. Hipoteca pesos 5.000. Deuda pesos 4.416. LA PRENSA enero 19. e19

EL MARTES 4 DE FEBRERO, en su local, a las 3 p. m., terrenos en Saavedra, 6 fracciones en la manzana número 47, con frente a las calles Juana Azurduy, Arribeños, Núñez y 11 de Septiembre. Superficies que varían entre 1.199.91 m. c. y 1.349.32 m. c. Hipotecas de pesos 1.100 a $ 1.300 y bases de venta de $ 2000 a 2300, de acuerdo al plano especial hecho para esta venta y al cual deberán sujetar sus ofertas los interesados. No. Ho. 31.409|14, serie K. e21

EL MARTES 4 DE FEBRERO, en su local, a las 3 p. m., casa Jujuy 1747|51. Mide 8m66 por 22m299. Con salón negocio, 2 piezas y dependencias. No. Ho. 15.699. 6 o|o. Base, $ 7.000. Hipoteca pesos 5.500. Deuda $ 5.071. e21

EL MARTES 4 DE FEBRERO, en su local, a las 3 p. m., casa Agrelo 3261. Mide 8m74 al S. por 45m32 al O. por el E. 29m35, 8m68 y 13m76, en línea quebrada, hasta dar un contrafrente de 17m32. Ad corpus. Con 7 piezas y dependencias y al fondo 3 departamentos con 2 piezas y dependencias cada uno. No. Ho 4.867 6 o|o Base, $ 19.000. Hipoteca, $ 15.000. Deuda $ 13.368. e21

EL MARTES 4 DE FEBRERO, en su local, a las 3 p. m., casa Barragán 212 esquina Francisco de Viedma. Mide 14 metros por 15 metros con 4 piezas y dependencias. No. Ho 16088, 6 o|o. Base, pesos 8.500. Hipoteca, $ 7.000. Deuda pesos 6.504. LA PRENSA enero 21 de 1919. e21

EL MIERCOLES 5 DE FEBRERO. En su local a las 3 p. m. Casa quinta Guardia Nacional número 506, esquina Pizarro número 5.300 y con frente a Escalada número 413 y s|n. Mide: 16 metros al SO. 90m15 al SE. 86 mts al NO. y 43 metros al NE. Ad corpus. Consta de 7 piezas y dependencias y en cuerpo aparte, casa de 2 piezas y dependencias y separada de ésta, cochera, caballeriza y 1 pieza.

No. H.o 3.850. 6 o|o. Base pesos 22.500. Hipoteca pesos 22.000. Deuda pesos 19.955.

DOS LOTES DE TERRENO Arrecifes s|n. entre Andalgalá y Cosquín. Mide cada lote 8m66 por 34m90. Deuda por afirmado, de cada lote a cargo del comprador, de pesos 1.254.33 m|n.

No. H.o 20.414|15. H. Base pesos 1.100 cada uno. Hipoteca pesos 600 cada uno. Deuda pesos 428 cada uno. e22

EL MIERCOLES 5 DE FEBRERO. En su local a las 3 p. m. Un lote de terreno Arrecifes s|n. entre Andalgalá y Cosquín. Mide 8m66 por 34m90. Deuda por afirmado a cargo del comprador de pesos 1.154.33 m.n.

N.o H.o 20.325. H. Base pesos 1.300. Hipoteca pesos 800. Deuda pesos 571. e22

EL MIERCOLES 5 DE FEBRERO. En su local a las 3 p. m. Casa Blandengues números 2646|62. Mide 20m70 por 50m15 de fondo y 20m73 de contrafrente o lo más o menos que resulte dentro de muros. Consta de planta baja con 2 salas-negocio y 22 piezas y en planta alta 6 piezas y terraza; dependencias en ambas plantas. Deuda por afirmado a cargo del comprador de pesos 1.616.14.

N.o H.o 7.337. 6 o|o. Base pesos 28.200. Hipoteca pesos 25.000. Deuda pesos 22.481.

EL JUEVES 6 DE FEBRERO. En su local a las 3 p. m. A requerimiento judicial. Casa Esperanza No. 730. Mide: 8m64 por 30m49. Ad corpus. Con 4 piezas y dependencias. No. Ho 13.812. 6 por ciento. Base $ 6.600. Hipoteca $ 5.500. Deuda $ 5.031. e23

CASA, ESPERANZA N° 706 esq. Canalejas 3701|25. Mide: 31m58 por 9m20. Ad corpus. Con salón-negocio, 3 piezas y dependencias. No. Ho. 13.810. 6 o|o. Base, $ 11.900. Hipoteca $ 10.000. Deuda pesos 9.146. e23

CASA ESPERANZA No. 712. Mide: 8m55 por 30m84. Ad corpus. Con 3 piezas y dependencias. No. Ho 13.811. 6 por ciento. Base, $ 6.600. Hipoteca $ 5.500. Deuda $ 5.031. e23

CASA, ESPERANZA N° 720. Mide: 8m54 por 30m49. Ad corpus. Con 4 piezas y dependencias. No. Ho 13.812. 6 por ciento. Base $ 6.600. Hipoteca $ 5.500. Deuda $ 5.031. e23

EL VIERNES 7 de FEBRERO en su local, a las 3 p. m., terreno Santander entre Larrazábal y Olíden. Lote 15 de la manzana D. Mide 8m66 por 55m44 al NE. y 55m53 al SO. No. Ho. 4.167. P. C. Base, $ 260. Hipoteca, $ 200. Deuda, $ 188.

TERRENO SANTANDER entre Larrazábal y Olíden, lote 16 de la manzana D. Mide 8m66 por 55m47 al SO. y 55m42 al NE. No. Ho. 4168, P. C. Base, pesos 250. Hipoteca, $ 200. Deuda, $ 188.—LA PRENSA, enero 24 de 1919. e24

EL VIERNES 7 de FEBRERO en su local, a las 3 p. m., cinco casas, Merlo 2112|24|30|40 y Camacuá 563. Terreno de 5 lotes unidos, midiendo, ad corpus, lote II, 7 m80 por 73m30 y 69m95; lotes III, IV y V, 27m70 por 51m90 y 26m75 en contrafrente y lote VI: 6 metros por 43m80, 45m25 y 15m25 en contrafrente. Constando: casas Merlo 2124|30|40, de 4 piezas; casa Merlo 2112, de 5 y 1 de servicio y dependencias en cada casa y casa Camacuá 563, de 4 piezas y dependencias. No. Ho. 6381, 6 o|o. Base, $ 63.800. Hipoteca, $ 42.000. Deuda, $ 37.431. e24

EL VIERNES 7 de FEBRERO en su local, a las 3 p. m., dos casas Sucre 1401|21, esquina Migueletes 1920. Mide 25m85 al SE. por 27m55 al NE., 31m58 al NO. y 25m15 al SO. Con 3 piezas y dependencias cada casa. No. Ho. 6348, 6 o|o. Base, $ 10.200. Hipoteca, $ 8.000. Deuda, pesos 7.130. e24

EL DOMINGO 9 DE FEBRERO. En la misma a las 4 p. m. Casa Garaffot 145. Mide 8m66 por 15m60. Con 3 piezas y dependencias.

N.o H.o 15.270. 6 o|o. Base pesos 4.300. Hipoteca pesos 3.500. Deuda pesos 3.201.

EL DOMINGO 9 DE FEBRERO. En la misma a las 5.30 p. m. A requerimiento judicial. Dos casas Núñez 3638 y Juana Azurduy 3635. Miden, ad corpus Núñez 17m32 por 43m30 y J. Azurduy 8 metros 66 por 43m30. Consta la primera de 5 salones y 4 piezas y la segunda con 2 piezas, caballeriza con altillo y 2 piezas más. Dependencias en todo.

N.o H.o 8.457. 6 o|o. Base pesos 25.000. Hipoteca pesos 25.000. Deuda pesos [illegible] e25

EL MARTES 11 DE FEBRERO. En su local a las 3 p. m. Casa Honduras número 5538|50. Mide: 25m98 por 11 metros 96, con 3 piezas y dependencias.

N.o H.o 21224, 1.a serie. Base pesos 23.000. Hipoteca pesos 23.000. Deuda pesos 21.528.

EL MARTES 11 DE FEBRERO. En su local a las 3 p. m. Terreno Santander entre Larrazábal y Olíden. Lote 17, manzana D. Mide: 8m66 por 55m42 al SO. y 55m37 al NE.

N.o H.o 4169. P. C. Base pesos 250. Hipoteca pesos 200. Deuda pesos 188. e28

TERRENO — LARRAZABAL esquina Santander. Lote 22, manzana D. Mide 12m52 al NE. 29m14 al NO. 12.071 al SO.

N.o H.o 4174. P. C. Base pesos 540. Hipoteca pesos 500. Deuda pesos 470. e28

TERRENO — LARRAZABAL entre Santander y Balbastro. Lote 23, manzana D. Mide: 8m66 por 29m44.

N.o H.o 4175. P. C. Base pesos 360. Hipoteca pesos 300. Deuda pesos 282. e28

TERRENO — LARRAZABAL entre las de Santander y Balbastro. Lote 25, manzana D. Mide: 8m66 por 46m76.

N.o H.o 4177. P. C. Base pesos 450. Hipoteca pesos 400. Deuda pesos 376. e28

SUCURSAL LA PLATA

CASA EN EL PUEBLO DE Lincoln, calle 27 esquina 24, en el local del Banco de la Nación Argentina en dicha localidad.

EL 2 de febrero a las 9 a. m., compuesta de 35.63 metros de frente al NE. por 43.30 metros de fondo; lindando: al NE. con la calle 27; al SE., con la calle 24; al SO., con el solar 888 y por el NO. con el solar 886 del que forma parte.

N.o H.o 814|4060. Serie 6 o|o. Base pesos 10.000. Hipoteca pesos 10.000. Deuda actual pesos 8.829:278. LA PRENSA 19 de enero de 1919. e19

CHALET y CASA EN VILLA Ballester, partido de San Martín, en su local calle 25 de Mayo N.o 245 (capital federal).

EL DIA 4 de febrero, a las 3 p. m., a saber: Lote 1, chalet, ubicado en la esquina Pueyrredón e Independencia. Superficie metros cds. 1.546.77, conteniendo 7 habitaciones y demás dependencias. Base $ 13.500. Hipoteca $ 13.600. Deuda actual, 12.229:332 pesos. Lote 2, casa contigua sobre la calle Pueyrredón. Superficie 324.75 metros cds., conteniendo 2 habitaciones y dependencias. Base, $ 4.500. Hipoteca, $ [illegible] Deuda actual $ 2.158:118. N.o H.o [illegible] (división), 6 o|o. LA PRENSA, 21 de enero de 1919. e21

CINCO FRACCIONES DE campo en el partido de Mercedes, prov. de Buenos Aires, en su local calle 25 de Mayo N.o 245 (capital federal).

EL DIA 4 de febrero, a las 3 próximas a las estaciones San Eladio y La Verde, F. C. C. G. B. A., a saber: N.o H.o 679.3276, lote 1, superficie 48h. 36a., hipoteca $ 7.000. Deuda actual $ 6.180:495. Base de venta, $ 8.100. N.o H.o 681|3278, lote 3. Superficie, 47h. 77a. Hipoteca pesos 7.000. Deuda actual $ 6.180:495. Base de venta, $ 8.100. N.o H.o 683|3280, lote 5. Superficie 47h. 65a. Hipoteca $ 7.000. Deuda actual $ 6.180:495. Base de venta, pesos 8.100. N.o H.o 685|3282. Lote 7. Superficie, 47h. 54a. Hipoteca $ 7.000. Deuda actual $ 6.180:495. Base de venta $ 8.100. N.o H.o 686.3283. Lote 8. Superficie 53h. 08 a. Hipoteca $ 7.500. Deuda actual $ 6.621.954. Base de venta $ 9.000. La superficie expresada para cada lote es tomada por la tasación efectuada por el perito señor Amoretti, teniendo por linderos los establecidos en el plano firmado por el agrimensor señor Monteverde. N.o H.o 679|3276 y otros Serie C. H. A. 6 o|o. LA PRENSA, 21 de enero de 1919. e21

DOS CASAS EN EL PUEBLO de 9 de Julio, en el local del Banco de la Nación Argentina en esa localidad.

EL 9 de febrero a las 9.30 a. m., a saber:

1.o — Calle San Juan números 438, 442, 446 y calle Tucumán número 177, compuesto el terreno de 43.30 metros de frente por 44.17 metros conteniendo 2 salones y 12 piezas.

2.o — Calle San Juan números 437, 441, 443 y calle Tucumán números 205 y 207 compuesto el terreno de 21.65 metros por 32.92 metros, conteniendo 7 habitaciones y demás dependencias.

N.o H.o 635.3026. Serie 6 o|o. Base pesos 5.000. Hipoteca pesos 5.000. Deuda actual pesos 4.414:639. — LA PRENSA 26 de enero de 1919. e26

SUCURSAL TUCUMAN

A REQUERIMIENTO JUDICIAL. Finca en la ciudad de Tucumán, dentro del ejido del departamento la capital, en su sucursal Tucumán.

El 4 de febrero, a las 10 a. m., ubicada en la prolongación del bulevar Sarmiento, distante 4 cuadras al O. del bulevar Mitre, compuesta de una superficie de 20.665 mts. cds., lindando: al N., con E. C. Knikht, antes Cnel. E. Paz; al S., con la prolongación del bulevar Sarmiento, en medio con Paz y Oliva y J. M. Padilla, antes M. Basualdo; al E., con el doctor E. E. Padilla y al O., con J. P. Heredia. N.o H.o 171|2052) 2.a ley 9155, 1.a serie. Base $ 9.300. Hipoteca $ 8.400. Deuda actual $ 7.862:073. LA PRENSA, 21 de enero de 1919. e21

SUCURSAL CORRIENTES

A REQUERIMIENTO JUDICIAL. Finca en la manzana 3 de la ciudad de Bella Vista, provincia de Corrientes, en el local del Banco de la Nación Argentina en Bella Vista.

El 9 de febrero a las 10 a. m. con su persona de 27 metros 62 mm de frente a la calle Corrientes por 54 metros, 2 mm frente a la calle Córdoba; lindando: al SE. y NE., con las citadas calles Corrientes y Córdoba, respectivamente al SO., con propiedad de J. de Dios Chapo y al NO. con F. R. de Chapo.

N.o H.o 49|11358. Serie 6 o|o. Base pesos [illegible] Hipoteca pesos 3.500. Deuda actual pesos 3.174.520. LA PRENSA 26 de enero de 1919. e26

SUCURSAL ROSARIO

A REQUERIMIENTO JUDICIAL. Dos casas en la ciudad de Rosario (barrio Echesortú) calle Pasaje Mar os Paz números 361 y 373, en su sucursal Rosario.

El 11 de febrero a las 11 a. m., compuesto el terreno de 10.05 metros de frente a N. por 32 metros 325 mm. de fondo.

N.o H.o 241|10489. Serie 6 o|o. Base pesos 5.000. Hipoteca pesos 4.000. Deuda actual pesos 3.628:022.—LA PRENSA 22 de enero de 1919. e22

SUCURSAL MENDOZA

CASA EN LA CIUDAD DE Mendoza, calle General Espejo 435, en su sucursal.

EL 5 de febrero a las 11 a. m., compuesto el terreno de 564 metros cuadrados, conteniendo: 5 habitaciones, 2 piezas de servicio y demás dependencias.

N.o H.o 934|33656. Serie L. Base pesos 12.000. Hipoteca pesos 12.000. Deuda actual pesos 10.492.988. LA PRENSA 22 de enero de 1919. e22

SUCURSAL PARANA

CAMPO EN EL EJIDO DE la ciudad de Rosario Tala, departamento del mismo nombre, en el local del Banco de la Nación Argentina en dicha ciudad.

El 2 de febrero, a las 10 a. m. compuesto de 359 hectáreas 22 áreas, 87 centiáreas; lindando: al N. con el bulevar Nacional; al S., con M. Díaz, hoy José Fernández y herederos de E. Spangemberg; al E. con el río Gualeguay y al O. con L. Cichini y bulevar entre quintas y chacras.

N.o H.o 157|10562. Serie 6 o|o. Base pesos 14.300. Hipoteca pesos 15.000. Deuda actual pesos 13.605:081. LA PRENSA 19 de enero de 1919. e19

SUCURSAL CORDOBA

A REQUERIMIENTO JUDICIAL. Establecimiento de campo en el departamento Punilla, pedanía San Antonio, en su sucursal Córdoba.

EL DIA 7 de febrero, a las 2 p. m., denominado Las Mellizas y se compone de una superficie de 1.694 hectáreas, 8.480 metros cuadrados, 9994 centímetros lindando: al N. con herederos de G. E. Gordon y en parte con P. L. de Chávez; al S., con herederos de M. Moyano; al E., con la cumbre de la sierra que la divide con R. Sánchez y al O. con los ríos de San Francisco y Cosme y E. I. de Chávez. No. Ho. 653|21351 2.a ley 9155, 1a. serie. Base, $ 87.000. Hipoteca, $ 58.000. Deuda actual, $ 54.286:739. LA PRENSA, 24 de enero de 1919. e24

TERRENO UBICADO EN EL pueblo de San Vicente, manzana número 78 de la ciudad de Córdoba, en su sucursal Córdoba.

El 10 de febrero a las 2 p. m. compuesto de 17.84 metros por 43.35 metros; lindando: al E. con la manzana número 90 calle de por medio; al N., con terreno de los sucesores de J. E. Cometá; al S., con E. Sanguinetti y al O., con el señor Caracciolo.

N.o H.o 136|6444. Serie E. Base pesos [illegible] al contado. LA PRENSA 27 de enero de 1919. e27

CASA DE ALTOS Y BAJOS en la ciudad de Córdoba, calle Lima y General Alvear, en su sucursal Córdoba.

EL 11 de febrero a las 2 p. m., compuesto de terreno de 9m537 mm. Sobre la calle Lima por 12m138 mm. a la calle General Alvear, lindando: al O., con la calle Alvear, al S., con la calle Lima; al N. con J. Montenegro y al E. con J. I. Suárez.

N.o H.o 575|21942. Serie 6 o|o. Base pesos 17.650. Hipoteca pesos 14.700. Deuda actual pesos 12.332.980. LA PRENSA 28 de enero de 1919. e28

PRÓXIMOS REMATES Y FERIAS DE GANADOS

Adolfo Bullrich & Cía.

HOY

LINCOLN DE "CHAPADMALAL"

EN NUESTRO PATIO

Selecto lote de 21 carneros Lincoln puros de pedigree incluso 4 sin pedigree nacidos en 1917, todos de media lana, procedentes del establecimiento "CHAPADMALAL", del señor Miguel Alfredo Martínez de Hoz; se rematarán:

HOY a las 2.30 de la tarde

en nuestro patio, San Martín 254, donde se exhiben. Catálogos y otros informes en nuestra casa. Florida 269 y 273.

ADOLFO BULLRICH y Cía.

LINCOLN DE CHAPADMALAL. Selecto lote de 24 carneros Lincoln de pedigree, incluso 4 sin pedigree, nacidos en 1917, todos de media lana, procedentes del establecimiento Chapadmalal, del señor Miguel A. Martínez de Hoz, se rematarán.

EL MARTES 28 de enero, a las 2.30 de la tarde, en nuestra casa, San Martín 254, previa exhibición. Comisión a cargo de los compradores.—Adolfo Bullrich y Cía. e21

EXPOSICION FERIA DE lanares.—24a. exposición-feria de reproductores lanares a realizarse en nuestra casa, Florida 273, Buenos Aires, los días 3 al 6 de febrero. Figuran en esta exposición reproductores de las razas Lincoln, Romney Marsh, merino argentino y variedades Caras Negras, procedentes de las siguientes cabañas: El Recreo de Alzaga, del señor Martín de Alzaga; El Cisne, del señor Alfonso Ayerza; San Miguel, del señor Alfredo Barreiro. La Lilly, de A. Burgwardt. La Esther de N. Bruzone e hijos; Los Aromos, de M. Casares; La Petite Belén, del señor A. B. Costa; La Florida, de Carlos Lalanne, Mendiberry y Cía.; La Luciana, de A. y V. Degregory, San Juan, de Fernández y González; Los Maizales, del señor Justo A. García; Cabaña Gil, del señor Lucio Gil; San Alfredo, de Lorenzo Gonzalez; La Tomasa, de Hope y Herberto Gibson. La Merced, de Carlos Guiraldes; El Destino, de Juan Harguindeguy; Klareta, del señor E. St. C. Haydon; Negrete, de Eduardo Healy; Las Dalias, de A. Jáuregui; La Picaza, de Estancia La Picaza Ltda., del establecimiento del señor Patricio Lambert; Santa Felisa, del señor Justiniano Ledesma, San Fernando, del señor Emilio Lernoud, La Pinta, del señor Pedro V. Maissa, "Chapadmalal", del señor Miguel A. Martínez de Hoz, San José, del señor José Monola, La Unión, de P. E. Mozotegui; Villa María, de Celedonio Pereda, La Favorita, del señor E. Pérez del Cerro, La Primera Estancia, de Martín R. Puchurt y Cía. La Amistad, de Domingo Piaobe; San Martín de A. y V. Portela, La Oriental, de Justo C. Saavedra, La Mariana, de Patricio A. Smith; Los Robles, de John E. Stent; La Campana, de The Campana Estancia, San Gregorio, de Gregorio Villafañe e hijos, La Margarita, de A. W. Brown y E. Wilson, La Esperanza, de Benjamín C. Zubiaurre y San Juan Amero, de M. Zuccheino. La exposición se inaugurará

EL LUNES 3 de febrero, y las ventas los días martes 4, jueves 5 y viernes 6 del mismo, catálogos con detalles completos, oportunamente en nuestra casa, Florida 273, Buenos Aires. Comisión a cargo de los compradores. — Adolfo Bullrich y Cía. e29

LINCOLN DE PEARS — UN selecto lote de 25 carneros Lincoln, procedentes de las más conocidas cabañas inglesas, importados por el señor A. T. Pears, se rematarán

EL JUEVES 30 de enero, a las 2.30 p. m. en nuestra casa, San Martín 254, previa exhibición. Comisión a cargo de los compradores. Adolfo Bullrich y Cía. e24

LINCOLN DE SHEPHERD. —Un buen lote de 25 carneros Lincoln, procedentes de las más conocidas cabañas inglesas e importados por el señor Joseph Shepherd, se rematarán

EL MIERCOLES 29 de enero, a las 2.30 p. m., en nuestra casa San Martín 254, previa exhibición. Comisión a cargo de los compradores.—Adolfo Bullrich y Cía. e23

900 VACUNOS DURHAM en el Azul.—99o. remate-feria de haciendas generales en el Azul, F. C. S., en las instalaciones de la Sociedad Rural de aquella localidad, de acuerdo al siguiente detalle: 80 novillos 2 y 2 1|2 años, gran clase y estado, una marca, 150 novillos 2 y 3 años, buena clase y estado, una marca, 270 novillos de año, buena clase y estado, 100 novillos de 1 1|2 años, gran clase y estado; 150 novillos de 1 1|2 años, buena clase y estado; 80 vacas al corte; 30 vacas gordas para matadero; 7 toros usados en buenas condiciones; 20 carneros Lincoln de Los Manantiales de Pereda, de la señora de Ergui y La Fortuna de L. Pratt. El remate se realizará

EL VIERNES 31 de enero, a las [illegible] con las haciendas a la vista y en lotes apropiados. Trenes: Los concurrentes de esta capital tienen tren de Constitución la víspera del remate. Comisión 2 o|o al vendedor y 2 o|o al comprador en haciendas generales y 3 o|o de cada parte en reproductores y yeguarizos. Otros informes en nuestra casa, Florida 273 o en nuestro escritorio en el Azul.—Adolfo Bullrich y Cía. v30

OVEJAS LINCOLN PURAS por cruza. 135 ovejas Lincoln puras por cruza, procedentes del establecimiento La Beatriz, en Del Carril, F. C. Sud, del señor Germán Schoerer, se rematarán

EL VIERNES 31 de enero, a las 2.30 p. m., en nuestra casa, San Martín 254, previa exhibición. Comisión a cargo del comprador. — Adolfo Bullrich y Cía. e25

LINCOLN DE PEDIGREE— 47 ovejas Lincoln de pedigree y origen La Belén y Las Barrancas, y 47 borregos de pedigree inscriptos, procedentes del establecimiento San Eugenio, de la sucesión Eugenio Mattaldi, se rematarán

EL MARTES 28 de enero, a las 2.30 de la tarde, en nuestra casa San Martín 254, previa exhibición. Comisión a cargo del comprador. — Adolfo Bullrich y Cía. e25

LINCOLN PURO POR CRUZA—30 carneros Lincoln puros por cruzamiento, del establecimiento La Merced en San Antonio de Areco, del señor Carlos Güiraldes, se rematarán

EL MIERCOLES 29 de enero, a las 2.30 p. m., en nuestra casa San Martín 254, previa exhibición. Comisión a cargo del comprador.—Adolfo Bullrich y Cía. e24

ROMNEY MARSH IMPORTADOS.—Un buen lote de 15 carneros Romney Marsh, procedentes de la acreditada cabaña de Egerton Quested, importados a nuestra consignación por los señores Samuel T. Loader y Cía., se rematarán

EL JUEVES 30 de enero, a las 2.30 p. m. en nuestra casa, San Martín 254, previa exhibición. Comisión a cargo de los compradores.—Adolfo Bullrich y Cía. e24

LINCOLN y ROMNEY Marsh de Candy — Selecto lote de 20 carneros Lincoln, de reputadas cabañas de Inglaterra, y 14 carneros Romney Marsh, de la cabaña de Egerton Quested, importados de Inglaterra por el señor W. Candy, se rematarán

EL VIERNES 31 de enero, a las 2.30 de la tarde, en nuestra casa, San Martín 254, previa exhibición. Comisión a cargo de los compradores. — Adolfo Bullrich y Cía.

P. MENVIELLE & Cía.

EN GONZALEZ CATAN C.G.B.A.

46 remate-feria. EL DOMINGO 2 de febrero a la 1.30 en punto.

800 novillos, vacas y vaquillonas 800

31, 1.o y 2 detalles completos.

Más datos a n escritorio Rivadavia 633 U. T. 999 Avda.

P. MENVIELLE y Cía. v30

Lanús y Peralta Ramos

En MERLO (F. C. O.)

HOY

51° REMATE FERIA DE HACIENDAS generales en nuestras instalaciones. Detalle 50 vacas gordas y carne gorda; 25 novillos gordos, 46 vacas Durham, para invernada; 15 vacas Durham, lecheras, con 15 crías al pie; 90 novillitos y terneros de tambo; 40 vaquillonas Durham, de tambo; 90 vacunos al corte; 7 toros Durham garantidos de buen servicio, 7 toros Durham garantidos, puros por cruza; 1 toro flamenco. Informes a nuestro escritorio, Reconquista 46, U. T. 2121, Avenida, o a nuestra casa, en Merlo (U. T. 3, Merlo).—Lanús y Peralta Ramos. 1p

Pedro y Antonio Lanusse

EN HUINCA RENANCO, F. C. P.

EL MIERCOLES 5 de febrero efectuaremos nuestro próximo remate feria de haciendas. Oportunamente publicaremos detalles. Por pedidos de local e informes dirigirse a nuestro escritorio en ésta o en Huinca Renancó a los Sres. Casenave y Brenner.—Pedro y Antonio Lanusse, Belgrano 886. v31

EN BAHIA BLANCA—1500 vacunos y 5.000 lanares.

EL MARTES 11 de febrero efectuaremos nuestro próximo remate de haciendas. Por pedidos de local e informes, dirigirse a nuestro escritorio en ésta o en Bahía Blanca, a los señores P. y A. Lanusse y Guerregui y Pedro y Antonio Lanusse, Belgrano 836. v31

EN LAS FLORES, F. C. S. 3.000 novillos de 2 a 3 años.

EL JUEVES 13 de febrero remate especial en las instalaciones del señor Alamos. Por pedidos de local e informes, dirigirse a nuestro escritorio en ésta o a nuestro representante en Las Flores, señor Luis Dumont. v31

EN VILLA MARIA, F. C. C. A. y Sta. Fe.

EL MARTES 18 de febrero realizaremos nuestro remate mensual de haciendas. Por pedidos de local e informes dirigirse a nuestro escritorio en ésta, o a nuestro representante en Villa María, señor Fernando de Marotta.—Pedro y Antonio Lanusse, Belgrano 836. v31

Nazar y Hernández

EN LUJAN, F. C. O.— 265 remate feria de haciendas generales, teniendo anotados hasta la fecha 950 vacunos. Detalle: 100 novillos mestizos Durham 3 y 3 1|2 años, gordos una marca, 100 novillos mestizos Durham 1 1|2 y 2 años, buena clase y estado 85 novillitos mestizos 1 y 1 1|2 años, buen estado, para invernada. 70 terneros mestizos Durham, de tambo. 20 vacas mestizas especiales (de alfalfa). 85 vacas y vaquillonas Durham, algunas. 100 vacas con cría Durham, incluso 50 terneros buena clase (una marca) 20 vaquillonas 2 y 3 años, gordas, consumo, 50 vacas mestizas gordas, 70 vaquillonas mestizas 1, 1 y 1|2 y 2 años, 40 novillos, bueyes y torunos gordos, 50 vacunos mestizos, al corte, 150 lanares Lincoln al corte, en muy buen estado, para invernada.

EL JUEVES 30 de enero a la 1.30 p. m. Por pedidos de local e informes a nuestro escritorio, Cangallo 666 o a nuestro representante en Luján, señor Enrique Yañiz.—Nazar y Hernández. e.25

Pedro Marzano y Cía.

9o. REMATE ESPECIAL en Pilar, F. C. P. Y F. C. C. B. A.

EL DOMINGO 2 de febrero a las 2 p. m. Procederemos a la venta del tambo de propiedad del señor José Zabala. Compuesto de [illegible] cabezas. Próximamente detalle. v29

10 REMATE FERIA EN JOSE C. Paz, F. C. P.

EL MARTES 28 de enero a las 2 p. m. 117 vacunos. v28

JUAN JOSE LINARI

EL MARTES 28 DE ENERO a las 2 p. m., remataré en mi local, Belgrano 2644. v28

10 POTROS PESADOS BUENOS, marca del señor Reyes, procedentes de General Alvear; 27 yeguas livianas buenas, procedentes de Maipú; 20 caballos y yeguas de tiro, procedentes de Labardén, 20 yeguas también de tiro, procedentes de Cañuelas; 50 yeguas cuarteronas y livianas, procedentes de Maipú; varios caballos y yeguas de tiro y de silla, carros, chatas, salky, break, lonas, guarniciones y demás que concurra al remate.—Juan José Linari. v28

Davel y Pillado

FERIA EN CAÑUELAS — 550 vacunos y yeguarizos especiales. Venta de haciendas de cría, invernada, tambo y consumo, y lanares. Todo de muy buena clase y estado. En lotes, 50 vacas gordas y carne gorda, [illegible] novillos de 2 1|2 a 3 años, especiales [illegible] de 2 años; 170 de 1 1|2; 80 de 1 [illegible] vaquillonas de 1 1|2 a 3, en lotes, [illegible] unos al corte; 25 potros de 3 y 4 años especiales, y 25 yeguas para tiro y arado.

EL JUEVES [illegible] de enero a las 2.30 p. m. El mismo día a las 2 venderemos, en la misma propiedad la casa Mitre entre Librado y Belgrano, 15 v por 50. con base de $ [illegible] Informes, Reconquista 325 o a nuestra sucursal Cañuelas.—Davel y Pillado. e25

CASARES Hnos. y DIEHL

1.500 vacunos gran clase Durham

marca líquida de "LAS BALAS"

Del Sr. Casimiro de Bruyn, en VEDIA

FF. CC. Pacífico y Cía. Gral. Buenos Aires

Comprende esta venta 400 vacas gran clase, gordura excepcional, 500 vacas gran clase, buen estado, con 500 terneros machos al pie, castrados, descornados y vacunados, excepcionales en gordura; con una dotación de 4 o|o de toros puros por cruza, padres de rodeos del establecimiento.

EL LUNES PROXIMO A LAS 8 a. m.

En el mismo establecimiento LAS BALAS, situado a 2 leguas de Vedia, F. C. Pacífico y Cía. Gral. Buenos Aires, y sobre la estación De Bruyn, de este último ferrocarril.

Detalles y horarios de trenes en el aviso respectivo.

Casares Hnos. y Diehl 1p

1.500 VACUNOS MARCA LIQUIDA de "Las Balas", en Vedia. 1er. remate del año, del establecimiento "Las Balas", del señor Casimiro De Bruyn, en Vedia, F. C. Pacífico, y Cía. Gral. Buenos Aires. Este establecimiento ha resuelto realizar la venta de su producción, en remates sucesivos, que se efectuarán por nuestro intermedio en el trascurso del año, iniciando éstos, con: 1.500 vacunos gran clase Durham, marca líquida, de "Las Balas", gran estado, lote de selección, que recomendamos muy especialmente por tratarse de hacienda que en su mayoría puede dedicarse para planteles.

Detalle de la venta:

400	vacas Durham, gran clase, gordura excepcional.
500	vacas Durham, gran clase, buen estado, con
500	terneros machos al pie, castrados, descornados y vacunados, excepcionales en gordura.
55	toros Durham puros por cruza padres de rodeos del establecimiento.

Se realizará

EL LUNES 3 de febrero, a las 8 de la mañana, en el mismo establecimiento, situado a dos leguas de Vedia, F. C. Pacífico y Cía. Gral. de la Provincia de Buenos Aires, y sobre la estación De Bruyn de este último ferrocarril con las haciendas a la vista, clasificadas en lotes apropiados. Comisión, 2 o|o a cargo de los compradores y 2 o|o al vendedor.

TRENES

Buenos Aires-Mercedes-Rawson-Junín-Vedia. Los concurrentes de esta línea deberán tomar el tren que sale de Retiro Pacífico, el domingo víspera de la venta, a las 8.15 de la noche, pasa por Mercedes 10.45 p. m., Rawson 12.06 a. m., Chacabuco 1.05 a. m., Junín 2.25 y llega a Vedia a las 3.42 a. m. El regreso se efectuará en el día por tren que pasará por Vedia a las 12.30 p. m. y que llega a Buenos Aires a las 7 p. m., este tren de vuelta, para únicamente en Junín, Chacabuco y Mercedes.

San Luis-Villa Mercedes-Justo Daract-Mackenna-Laboulaye-Rufino-Alberdi-Vedia— De San Luis sale tren el sábado 1.o de febrero a las 8.24 de la noche, pasa por Villa Mercedes 11.15 p. m., Justo Daract 12.30 a. m., Mackenna 1.57 a. m., Laboulaye 3.53 a. m., Rufino 5.15 a. m., Diego de Alvear 6.6 a. m., Alberdi 7.10 a. m., llega a Vedia a las 7.42 a. m.

Buchardo-Germania-Alberdi-Vedia. — De Buchardo sale tren el sábado 1.o de febrero a las 7.10 de la noche, pasa por Gondra 7.31 p. m., por Germania a las 10.45 p. m., por Alberdi a las 11.15 a. m. y llega a Vedia a las 11.51 a. m.

Santa Isabel-Arribeños-Junín-Vedia — De Santa Isabel sale tren el sábado 1.o de febrero a las 6.10 de la mañana, pasa por Arribeños a las 8.2 a. m. y llega a Junín a las 10.30 a. m. Por Junín pasan varios trenes para Vedia, ese día y el siguiente.

Rosario-Santa Teresa-Peyrano-Pergamino-Rojas-Junín, F. C. C. Argentino. — De Rosario Central F. C. C. A. sale tren el domingo 2 de febrero a las 5.37 de la mañana, pasa por Santa Teresa 11 a. m., Peyrano 11.21 a. m., llega a Pergamino 12.25 p. m., sale [illegible] pasa por Rojas 3.45 p. m., llega a Junín 5.30 p. m. Por Junín pasa el [illegible] Pacífico, para Vedia, el lunes 3 de febrero a las 2.25 de la madrugada.

Pergamino-Vedia (Compañía General de Ferrocarriles de la Provincia de Buenos Aires). — Los concurrentes de esta línea deberán tomar el tren que sale de Pergamino, Compañía General el sábado 1.o de febrero a las 4 p. m., pasa por Delgado a las 5.42 p. m., por De Bruyn a las 6.29 p. m. y llega a Vedia a las 6.53 p. m. Carruajes al establecimiento. La Vedia habrá carruajes que conducirán los concurrentes al establecimiento por $ 3 m|n por pasajero ida y vuelta.—Casares Hnos. y Diehl. v2f

*4a. EXPOSICION DE LANA*res. A la que concurren reproductores lanares de diferentes razas y variedades, de pedigree, puros por cruza, a campo y galpón procedentes de importantes cabañas del país; se realizará los días 10, 11 y 12 de febrero, en nuestra casa, Sarmiento 357, Buenos Aires, donde está abierto el período de inscripción y donde los interesados pueden solicitar reglamentos y otros informes.—Casares Hnos. y Diehl. v31

2.500 VACUNOS DURHAM en Rufino. Inclusive vacas con y sin cría, vaquillonas y novillos gordos e invernada en nuestro remate especial de haciendas generales que realizaremos con el concurso de importantes establecimientos de la zona.

EL SABADO 8 de febrero, a las 2 p. m., en nuestras instalaciones situadas sobre la estación Rufino, F. F. C. C. Pacífico y Central Argentino, con las haciendas a la vista, en lotes apropiados. Comisión, 2 o|o a cargo de los vendedores y 2 o|o a cargo de los compradores en haciendas generales y 3 o|o a cada parte en reproductores y yeguarizos. Por consignaciones, pedidos de local e informes, dirigirse a nuestras oficinas, Sarmiento 357, o a nuestros representantes señores Piñeyrúa y Urquiza, en Rufino, F. C. P. Próximamente detalles completos y trenes. Casares Hnos. y Diehl. v7f

CARNEROS LINCOLN A campo—35 carneros Lincoln, de dos dientes, a campo, muy buena clase, procedentes del establecimiento de la sucesión Diego Buchanan se rematarán por cuenta y orden de su dueño.

EL MARTES 28 de enero, a las 3.30 p. m., en nuestra casa, Sarmiento 357, donde se hallan en exhibición.—Casares Hnos. y Diehl. e26

LINCOLN IMPORTADO — 5 sobresalientes carneros Lincoln, gran clase y origen, importados del Reino Unido, por el señor Joseph Shepherd, se rematarán por cuenta y orden del señor Mariano Casares.

EL MARTES 28 de enero, a las 3.30 de la tarde, en nuestra casa, Sarmiento 357, donde están en exhibición.—Casares Hnos. y Diehl. e26

Miguel y Angel Castellar

(antes Manuel Castellar e hijos)

2.000 VACUNOS MESTIZOS Durham, 3.000 lanares mestizos Lincoln, incluso 1.400 capones de 2 y 4 dientes. En Azul, F. C. Sud, 155 remate feria en nuestras instalaciones.

EL JUEVES 30 de enero a la 1 de la tarde, con las haciendas a la vista debidamente clasificadas en lotes, venderemos las siguientes haciendas y demás que concurran, a saber: 50 novillos Durham de 2 1|2 a 3 años, buen estado, 1 marca, 80 id id 1 1|2 a 2 años, buen estado 100 id id 1 1|2 años, buen estado, 1 marca, 80 id id 1 1|2 [illegible] buen estado, 1 marca, 100 id id 1 y 1 [illegible] años, buen estado, 100 vacas mestizas gordas, 100 id id de vientre buen estado, 100 id id alta mestización buen estado, 1 marca, 300 vacas y terneros Durham especiales en clase, muy buen estado, 1 sola marca, 150 id id buena clase y estado 1 marca, 100 id id buena clase y estado 1 marca, 150 vaquillonas Durham 2 y 2 1|2 años, especiales en clase buen estado, 1 marca, 20 id id alta mestización 1 1|2 años, buen estado 1 marca, 100 id id 1 y 1 1|2 años, buen estado, 350 vacunos al corte, 3.000 capones, ovejas y borregos mestizos Lincoln, habiendo 1.400 capones de 2 y 4 dientes, buena clase y estado, 20 carneros Lincoln de 2 dientes. Seguramente habrá más haciendas. Por informes o consignaciones dirigirse a nuestras casas centrales de Azul o capital, Sarmiento 643.—Miguel y Angel Castellar. v29

1.800 ANIMALES VACUNOS mestizos Durham 500 lanares Lincoln, en Coronel Suárez, F. C. S. y R. P. B. 209 remate feria de haciendas en nuestras instalaciones de Coronel Suárez, F. C. S. y R. P. B.

EL JUEVES 6 de febrero. Oportunamente mayores detalles.—Miguel y Angel Castellar. v5

Norberto Bastanchuri

EN MARCOS PAZ, F. C. S. 121 remate feria de haciendas generales.

EL SABADO 1.o de febrero de 1919, a la 1 p. m. para el que tengo anotado hasta la fecha 650 vacunos, incluso 370 novillos y novillitos de 1, 1 1|2 a 2 1|2 años. Próximamente detalles. Por pedidos de local e informes a mi escritorio en Marcos Paz. U. T. 8. v29

EDUARDO JOLLY

EN GENERAL RODRIGUEZ (F. C. O.)—100 remate-feria de haciendas generales.

EL MIERCOLES 5 de febrero. Oportunamente detalles. Pedidos de local e informes dirigirse directamente a la feria o a mi escritorio en Buenos Aires, calle 25 de Mayo núm. 12.—Eduardo Jolly. v28

Fiorito Hnos. y Sambrizzi

Representantes Carlos J. Ratti

EN BOLIVAR, F. C. Sud

2250 VACUNOS Y 400 LANARES

El jueves 30 de enero a la 1 p.m

2do. REMATE-FERIA v29

250 NOVILLOS DE 1 A 2 años gran clase y estado, muchos y vacunados (dos marcas)

450	novillos de [illegible] años, muy buen estado (lotes de sola marca).
250	novillos de [illegible] años, gordos.
130	novillos de 1 [illegible] años, buen estado.
15	toros reproductores garantidos.
350	vacas, mayoría gordas, con
350	crías al pie [illegible]
240	vacas especiales [illegible] gordas para carnicería y invernada.
60	vacas tamberas [illegible] con
60	crías [illegible]
80	vaquillonas [illegible] servidas
400	lanares, incluso carneros de 2 dientes de [illegible] procedencia.
100	cerdos

NOTA Todos los [illegible] serán debidamente clasificados. Informes [illegible] U. T. 2266, Av. o al señor [illegible] en Bolívar. Condiciones de venta, [illegible] 2 y 3 o|o. por haciendas generales y reproductores, respectivamente por ambas partes. Salida de Constitución miércoles a las 7.55 p. m. Regreso, jueves 12 p. m. v29

A. R. Navarro y Cía.

HACIENDAS EN GENERAL Villegas, F. C. O. en las instalaciones de la Sociedad Rural.

EL MIERCOLES 5 de febrero a las 3 p. m. 3.500 vacas y vaquillonas, inclusive 2.500 cabezas de alta mestización y gran estado, marca líquida del establecimiento Blanca Manca, de estancias y colonias Walker, cuyos detalles publicaremos en breve. Comisión, 2 o|o a cada parte. Por datos e informes ocurrir a nuestros escritorios en General Villegas o Buenos Aires, Sarmiento 760, segundo piso.—A. R. Navarro y Cía. v4f

Raúl J. Dumais y Ernesto Butler

3er. REMATE FERIA — EL JUEVES 30 de enero de 1919, a las 11 a. m. En la estación Antonio Carboni, F. C. S.

650	VACUNOS	650
200	LANARES	200

Para datos y pedidos de local a nuestro escritorio, Pasaje Güemes 327 o al señor R. J. Dumais, en estación Antonio Carboni, F. C. S. e26

Jacinto Zaldívar

55 REMATE — EN GONZALEZ Catán.

EL 30 de enero. Detalle: 100 novillos buen Durham de 1 1|2 y 1 año, 100 vaquillonas de 1 y 1 1|2 años, buen Durham y estado, 100 novillitos, 6 vacas con sus terneros, 35 vacas gordas y 10 vacas lecheras con sus terneros. Informes, San Martín 66. U. T. 2211 Avenida, Martillero Ezcurra. 1p

ALCHOURRON Hnos.

REMATES — COMISIONES — CONSIGNACIONES

5.500 VACUNOS en La Naranja, F. C. S. (partido de Las Flores) y 90 yeguarizos, tiro pesado y liviano, en el establecimiento Tuyutí, a 3 leguas de la estación. Venta por cuenta y orden de su dueño, señor Federico A. Martínez de Hoz, de la producción de las afamadas haciendas de sus establecimientos, Marca líquida.

EL SABADO 1.o de febrero de 1919, a las 2 p. m., venderemos con las haciendas a la vista clasificadas en lotes, las que a continuación se detallan.

VACUNO—200 novillos 3 años muy buena clase, gordos; 1.025 id 2 y 2 años id id y estado, en lotes, 1.500 id 1 1|2 id id id id id 1.150 vaquillonas de 1 1|2 años, alta mestización, en lotes. DE OTRAS PROCEDENCIAS—1.700 vacunos, habiendo en estos 500 novillos de 2 y 3 años muy buena clase y estado, 300 de 1 1|2 a 2 id id id, 400 vacas de cría, incluso terneros, la casi totalidad de estas haciendas son lotes de marca líquida.

YEGUARIZO—Una manada de 46 piezas mestizas Anglonormando y un padrillo misma raza (mansos de tiro); 1 id de 40 yeguas Shire (mansas de tiro). Los concurrentes de la capital y trayectos tomarán el tren que sale de Constitución, F. C. S. el día del remate a las 8.27 a. m., llegando a La Naranja a la 1.04 p. m., terminado el remate la concurrencia podrá regresar por Las Flores, tomando el nocturno que pasa a las 12.45 a. m., llegando a Constitución a las 6.30 a. m. Los que viniesen el día anterior podrán bajar en Pardo, donde hay comodidades de hospedaje y coches, así también los que lleguen en la madrugada por el nocturno que sale de Bahía Blanca el día viernes a las 6.40 p. m. En La Naranja habrá coches para conducir la concurrencia al remate y después a Las Flores, por el precio de $ 12 y 50 m|n. por pasajero. El establecimiento dará campo por 8 ó 10 días, hasta organizar los arreos o embarques. Los que tuviesen que cargar por el F. C. PROVINCIAL A MERIDIANO V, podrán hacerlo por la estación POLVAREDAS, que dista 9 leguas del establecimiento. Seña, 10 o|o. Comisión, 4 o|o a los compradores. Informes, a nuestra casa, Sarmiento 442-448 (Buenos Aires).—Alchourrón Hnos. e8

HACIENDAS EN TANDIL F. C. S. remate feria en el local de los señores Brivio y Cía.

EL VIERNES 31 de enero de 1919. Oportunamente detalles. Informes y pedidos de local al señor Juan B. Vannoni en Tandil, General Pinto 822 o a nuestra casa Sarmiento 442 al 448. Buenos Aires.—Alchourrón Hnos. v29

1.500 VACUNOS EN JEPPENER, F. C. S. Remate feria en el local de costumbre.

EL LUNES 3 de febrero de 1919 a las 12 m. Venderemos con las haciendas a la vista clasificadas en lotes las que a continuación se detallan: 50 novillos gordos, 2 1|2 años, 1 marca, 300 id de 1 1|2 a id buena clase y estado, 550 id 1 1|2 id id id habiendo lotes 1 marca; 100 vacas, especiales, gordas y carne gorda; 80 id secas, 80 vaquillonas 3 años buena clase, servidas, 60 vacas lecheras holandesas incluso 30 terneros, 100 id id Durham id 50 terneros; 100 vacunos al corte; 20 capones gordos. Los concurrentes de la capital y trayectos tomarán el tren que sale de Constitución el día del remate a las 6.30 a. m. regresando en la tarde. Seña 10 por ciento. Comisión 2 o|o, a cada parte. Informes y pedidos de local a los señores Castro y Antúnez en Jeppener o a nuestra casa, Sarmiento 442 al 448, Buenos Aires.—Alchourrón Hnos. e24

JUDICIAL — 350 VACUNOS y 200 lanares. Liquidación de las haciendas existentes en el establecimiento "La Rosa", en Pila, a 3 leguas de G. Belgrano (F. C. S.). Venta ordenada por el señor juez de primera instancia doctor Obdulio F. Siri, en los autos sucesorios de don Tomás Daley.

EL JUEVES 30 de enero, a las 2 p. m. Detalle: vacunos: vacas, incluso 133 terneros; 59 novillos 1 1|2 y 3 años; 58 novillitos y vaquillonas de año; 29 vaquillonas 2 1|2 a 3 años, 44 vacas secas. Lanares: 260 ovejas Lincoln, incluso 100 corderos. Los concurrentes de la capital y trayectos deberán salir de Constitución por el tren de 6.30 a. m. del día del remate, llegando a General Belgrano a las 10 a. m., donde habrá comodidad de automóvil para ir hasta el punto del remate. Comisión, 4 o|o. Más datos en nuestra casa, Sarmiento 442 y 448, Buenos Aires.—Alchourrón Hnos. v4

1.500 VACUNOS EN HUSARES, F. C. Compañía General de Bs. As.— Remate-feria de haciendas, sobre la estación.

EL MIERCOLES 5 de febrero de 1919. Próximamente detalles, datos y pedidos de local al señor Silvestre P. Martínez, en Húsares o a nuestra casa Sarmiento 442|448 Buenos Aires.—Alchourrón Hnos. v4

JULIO L. PEÑA Y CÍA.

HACIENDAS EN TANDIL— Inauguración de nuestra sucursal, primer remate-feria.

EL MARTES 11 de febrero. Haciendas anotadas en la fecha más de 3.000. Por pedido de local y otros datos, dirigirse a nuestro representante en Tandil, señor H. G. Peña o a nuestra casa en Buenos Aires Florida 470. v5

HACIENDAS en RAFAELA

EL MARTES 18 de febrero, habiendo anotado hasta la fecha [illegible]. Por pedido de local y otros datos, dirigirse al señor Andrés Pourailly, Rafaela o a nuestra casa, Florida 470, Bs. Aires. v5

HACIENDAS en Tres Arroyos —Inauguración de nuestra sucursal, primer remate-feria.

EL VIERNES 28 de febrero. Por pedidos de local y otros datos, dirigirse a nuestro representante, señor E. Carrasco o a nuestra casa, en Buenos Aires, Florida 470.—Julio L. Peña y Cía. v5

HACIENDAS en Balcarce — 2o. remate-feria. Haciendas anotadas hasta la fecha más de 4.000. Por pedidos de local y otros datos, dirigirse a nuestro representante en Balcarce, señor Fernández Herraiz o a nuestras oficinas, en Buenos Aires, Florida 470. v5

Furst Zapiola y Cía.

FRENTE A "LA NEGRA". —Manzanita excepcional. Bulevar Pavón núm. 320. — Con frente al frigorífico La Negra, a la estación Avellaneda, F. C. S. y a 3 cuadras del puente Barracas y de la Av. General Mitre. Mide 33 varas de frente al bulevar Pavón con adoquinado pago y tranvía eléctrico, por 58 varas a Asunción, 37.58 varas a 2.a Asunción, y 14 varas a la calle de Maipú. — Base definitiva pesos 18.000. Tiene algunas construcciones de material, vereda, cerco, etc. Recomendamos su visita, pues difícilmente podrá encontrarse nada más adecuado para barraca, fábrica, industria, depósito, etc.
EL JUEVES 6 de febrero a las 4, en nuestra casa Reconquista 434, donde pueden solicitarse planos detallados.—Furst Zapiola y Cía. v31

QUINTA EN ADROGUE Y 3 terrenos. Bulevar César Amenedo esquina bulevar Necochea. Dista 9 cuadras de la estación Adrogué, y 4 de la estación Turdera, F. C. S. Su edificación es antigua, pero factible de reformarla con provecho, pues es muy amplia. Consta de: 9 habitaciones, cochera, cocina, horno, w. c., pozo con bomba, arboleda, etc. El terreno mide 89.05 varas a Necochea por 54.11 varas a Amenedo. Superficie 3.383 varas. Los lotes están ubicados en la misma manzana y miden desde 287 a 540 varas. Base real de la casa quinta pesos 7.500. Los terrenos, sin base.
EL JUEVES 6 de febrero a las 4, en nuestra casa Reconquista 434. Visítese, es conocida por de Ottone. Solicíten planos.—Furst Zapiola y Cía. v31

Mariano A. Acosta y Cía.

20 o|o DE RENTA ANUAL— Espléndida propiedad moderna. En Flores Avenida Campana 2912 y 2914. A dos cuadras del tranvía 49 (combinación Subterr.). Base, 8,000 $. Renta anual 1 560 $. Título perfecto.
EL DOMINGO 2 de febrero a las 5. Mide 10.25 varas de frente por 39.51 de fondo. Su edificio moderno preparado para altos consta de sala, escritorio, 3 dormitorios, cuarto de baño, cocina, pieza de servicio y vestíbulo. Dos departamentos independientes de 2 piezas, baño, cocina y pieza de servicio c/u. Frente imitación piedra, tirantería de hierro, cielorrasos de bovedilla, mosaicos mayólicas y todos los detalles de una buena propiedad. Puede visitarse. Seña 8 o|o. Comisión, 2 o|o. Informes, Corrientes 556.—M. A. Acosta y Cía. v28

P. Buontempo

SUBTERRANEO — IDEAL lote, 10 por 50 vs. calle Morón, al lado del número 3.369 y Concordia (adoquinada) entre edificios, a 5 cuadras al Norte de Rivadavia altura 7.900. Base ínfima pesos 2.30 la vara cuadrada.
EL DOMINGO 2 de febrero a las 4.30 p. m. en el mismo.—P. Buontempo, Rivadavia 3187. U. T. 93 Mitre. v2f

*AV. AVELLANEDA CARA*cas 826-28, 10 por 70 vs., 2 salitas, 1 dormitorio, 1 pieza chica, galería, cloacas y adoquinado. Base pesos 8.000 a plazos.
EL DOMINGO 2 de febrero a las 5 p. m. Allí.—P. Buontempo, Rivadavia 3187 U. T. 93 Mitre. v2f

AV. RIVERA — ACEVEDO 1870. 10 por 36 varas, jardín, 3 dormitorios, comedor, galería, baño, cocina, w. c., yeso, cedro, pino tea, mosaicos, luz eléctrica, adoquinado pago. Base pesos 8.500, a plazos.
EL DOMINGO 2 de febrero a las 5.30 p. m. Allí. Datos, P. Buontempo, Rivadavia 3187 U. T. 93 Mitre. v2f

Eduardo Lago

CAMPO EN GENERAL LA Madrid, F. C. S. 1.333 hectáreas, 97 áreas, y 91 centiáreas de campo muy bueno para ganadería y agricultura, situado a escasamente 3 leguas del pueblo de La Madrid y a 1 y 1|2 de la estación Lastra, F. C. S. sobre el camino a Laprida. Alambrado en todo su perímetro y dividido en cuatro potreros con materiales de primer orden, contiene dos molinos con tanques y bebederos de hierro, una población de barro, ha sido sembrado en una gran parte y está actualmente poblado su suelo de abundantes pastos de semilla. Base pesos 280 m|n. la hectárea, con grandes facilidades de pago; reconoce una hipoteca a favor del Banco Hipotecario Nacional, reducida hoy a pesos 51.397.05 m|n. pagadera en amortizaciones anuales de 4.800 pesos, con la que pondrá continuar el comprador a estilo de plaza, pudiendo además también tomar otros 100.000 pesos en hipoteca, a 3 años, e interés del 8 o|o anual, debiendo abonarse el resto hasta el completo del precio al contado, en el acto de firmarse la respectiva escritura traslativa de dominio, que deberá tener lugar dentro de los 15 días de efectuada la venta. Venta en un lote, por cuenta y orden de su dueño.
EL DOMINGO 9 de febrero, a las 4 de la tarde, en el local de mi escritorio. Los interesados en revisar el campo deben hacerlo por General La Madrid, donde tendrán medios fáciles y cómodos. Títulos perfectos los que podrán ser examinados en las oficinas del Banco Hipotecario Nacional, en la capital federal. El campo reconoce un contrato (viejo) de arrendamiento, a razón de pesos 7 m|n. la hectárea, al año, que vence en febrero de 1920, estando dispuesto el ocupante a rescindir el contrato y hacer entrega del campo en marzo del corriente año, mediante una indemnización razonable que se convendrá en acuerdo de partes. Linderos: Lafontaine Hermanos; Federico Otamendi; señoritas de Otamendi, Eduardo Enrich y Enrique Saavedra, hoy, González y Espinosa. Seña 10 o|o. Comisión 2 o|o. al comprador. Más datos y avisos con planos solicítense al martillero en General La Madrid. e19

José Balocchio

*JUDICIAL — EN CIUDADE*la, F. C. O. 25 lotes a una cuadra de la estación, sobre las calles Rivadavia, Chacabuco, O'Higgins y San Martín, entrando en uno de los lotes un buen edificio de 5 piezas, molino, parrales, frutales. Remataré.
EL DOMINGO 2 de febrero a las 4 p. m. sobre los mismos, por orden del señor juez doctor Roberto Bunge y como perteneciente al juicio sucesorio de doña Liberata A. de Trebino. Pidan planos en mis oficinas, Reconquista 144.—José Balocchio v29

A. M. Caldeira

JUDICIAL — CASA EN SAN Martín, partido del mismo nombre, provincia de Buenos Aires. Calle Ramón L. Falcón (antes Chivilcoy) No. 176, entre Cerrito y Cochabamba, orden del señor juez doctor Klappenbach, secretaría Lapeche, en el juicio "Sociedad La Ibero Platense" contra Agustín Miceli. Base, pesos 7.954.92 m|n.
EL MIERCOLES 29 de enero, a las 2 p. m., en mi local de ventas, Maipú 231, primer piso. El terreno mide 20 m. de frente por 23m16 de fondo; es parte de la manzana 89 de dicho pueblo y está designado con el número 2. Linda al NE. con el lote 1; al NO. lote 3; al SO. solar B de la manzana 89, y al SE. calle Falcón. Edificio: dos piezas, cocina y galería. Agua corriente. 8 o|o a cuenta de precio y 2 o|o de comisión.—Nota: El comprador podrá optar entre pagar al contado o dejar pesos 6.554.62, en hipoteca, que podrá pagar en 89 mensualidades de $ 99 cada una, por capital e intereses, todo en las condiciones del contrato que se ejecuta.—A. M. Caldeira. e15

Davel y Pillado

CAMPO EN PERGAMINO. Judicial.—255 hectáreas, con población, alambrados. Rodeado por las estaciones Socorro, Arroyo del Medio y Peyrano de F. C. C. A. y de las de Gelly y Benítez de la Compañía General, a distancias que varían entre una y tres leguas. Especial para ganadería y agricultura por la abundancia de sus pastos y la calidad de su tierra. Orden del señor juez Dr. Colombres. Secretario Dr. Dobranich. Concurso de D. Valentín Fellberg (hijo). Base retasada 130 $ la hectárea. Tasación, 260 $ hectárea.
EL MARTES 28 de enero a las 3.30 en nuestro hall, Reconquista 325.—Buenos Aires. Linderos: al NE., Arroyo del Medio; en medio, Patricio Martí; al SO. Isidoro Ané; al NO. Claudio Sosa y al SE. Ponciano Venegas de Ané. Está alambrado en su perímetro y dividido en 4 potreros, con 6 hilos lisos y uno de púa. La población consta de 3 piezas de material, cocina, jagüel con tanque metálico y bebedero. Puede visitarse por la estación Socorro. 8 o|o a cuenta de precio. Comisión, 2 o|o. Informes y planos, Reconquista 325.—B. Aires.—Davel y Pillado. e.14

Antonio Rotondaro

JUDICIAL — CASA CALLE Pintos 4648 entre Arias y Deheza, edificada sobre el lote número 31 de la manzana 57, mide 8 metros 66 centímetros de frente al SO. por 42.28 en el costado NO y 40.7[illegible] en el costado SE. Venta ordenada por el señor juez de lo civil doctor Fernando Klappenbach, en el juicio seguido por don Santiago Cánepa contra don Humberto Salvini sobre cobro de pesos que tramita por ante la secretaría del doctor Ayerragaray. Base pesos 2.100 m|n.
EL DOMINGO 2 de febrero de 1919 sobre la misma a las 5.30 p. m. exigiré del que resulte comprador el 8 o|o a cuenta de precio y el 2 o|o. de mi comisión. Más datos Reconquista 331 U. T. 3992 Av. e24

JUDICIAL — CASA CALLE Thorne No. 452, entre Merlo y Av. Directorio, edificada sobre el lote 14 de la manzana J. Mide 8 metros 66 centímetros de frente al O. por 20.92 de fondo en el costado S. y 22.24 por el costado N. y 8.70 en el contrafrente. Base, $ 9.912 m|n. Venta ordenada por el señor juez de lo civil, doctor Adolfo Casabal, en el juicio Machiavello de Ferrecio doña Magdalena contra Antonio Desi, sobre cobro de pesos, que tramita por ante la secretaría a cargo del doctor Persiani.
EL DOMINGO 2 de febrero de 1919, a las 6 de la tarde, sobre la misma. Seña 10 o|o, más el 2 o|o de mi comisión, a cargo del comprador. Más datos a mis oficinas, Reconquista 331. U. T. 3992, Av.—Alfredo Persiani, secretario. e24

Casares Hnos. y Diehl

AL SUR DE ROSARIO, 2.900 hectáreas en 110 lotes, con cédulas. El Carmen de Alvear, reputado uno de los mejores campos de la zona Sur de la provincia de Santa Fe. Sobre la estación C. Bogado del F. C. C. Córdoba, a poca distancia de Godoy, F. C. C. Argentino, a media hora del puerto Villa Constitución y una de Rosario. 2.900 hectáreas en 110 lotes cuyas superficies varían entre 18 y 46 hectáreas. Base de venta pesos 450 m|n. la hectárea, importe pagadero mitad al contado, mitad en cédulas del Banco Hipotecario Nacional a 33 años de plazo, y 6 o|o de interés, préstamo gestionado y que acordará el Banco a los compradores que así lo deseen. El excedente entre la base y el precio de venta a un año de plazo, con 7 o|o de interés.
EL SABADO 8 de marzo a la 1.30 p. m. en la ciudad de Rosario, en la casa de remates de los señores Lejarza, Guena y Somoza, Córdoba 958, Rosario, cedida gentilmente. Próximamente detalles completos. Planos a disposición de los interesados en nuestras oficinas. Sarmiento 357, o en la casa de los señores Lejarza, Guena y Somoza, Córdoba 958, Rosario de Santa Fe.—Casares Hnos. y Diehl. v7m.

*4.600 HECTAREAS EN Gua*traché.—A plazos.—En la mejor zona de trigo del territorio de La Pampa, sección 3a, sobre la estación Remecó y a 1 1|2 leguas de Guatraché, F. C. Pacífico. A una hora de Darregueira, F. C. C. Pacífico y Sud y a 4 1|2 horas de Bahía Blanca y puertos Ingeniero White y Galván. El campo conocido por de Pueyrredón. Tierras de muy buena clase aptas para agricultura y ganadería, con agua dulce en abundancia en todo el campo. La fracción en venta linda en conjunto: por el Norte con el establecimiento "La Carlota" de F. A. Dawney (antes de Alston), por el Este con S. Pérez Alem, Alfredo M. y Mercedes Peña; por el Sur con F. Anzoátegui, por el Oeste con sucesión P. Nieves. La venta se realizará en 43 lotes de 41 a 111 hectáreas, siendo la mayoría de 100 hectáreas, con opción y con base de 75 $ m|n la hectárea, importe pagadero mitad al contado y mitad a uno y dos años de plazo, con 6 o|o de interés anual, encargándose la casa de gestionar para los compradores que lo deseen, un préstamo sobre estas tierras en cédulas del Banco Hipotecario Nacional a 33 años de plazo y 6 o|o de interés anual. A los compradores que quieran abonar al contado, se les deducirá el 6 o|o sobre la mitad del total del importe de la compra. El campo queda libre el 1o. de marzo próximo y la posesión se dará inmediatamente después de la escrituración, la que deberá hacerse por ante el escribano Sr. Calvete, Avenida de Mayo 634, Cap. Federal.
Para revisarlo por estación Guatraché, F. C. Pacífico, dirigiéndose en el campo al encargado, Sr. Pastor Rumi. El remate se realizará
EL JUEVES 20 de febrero a la 1 p. m. en Guatraché, F. C. Pacífico, en el hotel frente a la estación. Títulos perfectos. Solicítense planos detallados por correo o personalmente en nuestras oficinas, Sarmiento 357, para remitirlos una vez listos. Los compradores entregarán en el acto del remate el 8 o|o de seña a cuenta de precio y el 2 o|o de nuestra comisión.—Casares Hnos. y Diehl. v19

*EN LA PAMPA — 1.800 hec*táreas en 2 lotes sobre la estación General Manuel J. Campos, F. C. Pacífico, Lote 14 de la sección 2a, fracción C. del territorio nacional de La Pampa. Tierra de muy buena clase aptas para ganadería y agricultura, arrendadas para agricultura con contrato que vence el 25 de febrero, y con oferta al firme de $ 4.50 m|n por hect. al año. Tiene 10 hectáreas alfalfadas, siendo en su mayor parte campo alfalfable, agua dulce muy buena, entre los 3 y 10 metros. La fracción en venta linda en conjunto por el Norte, con el doctor F. Larroa; por el Sur, con Matilde Campos de Nocetti, por el Este con Samuel Grooh, y por el Oeste con Elena C. de Tornquist y Manuel F. Campos. La venta se realizará en dos lotes de una superficie de 905 hect. 56 ar. 50 centiáreas, y 891 hectáreas, 50 áreas, 50 centiáreas. Base de venta, $ 35 m|n la hectárea, mitad al contado y mitad a un año de plazo, con pagarés hipotecarios y 8 o|o de interés anual. El remate se realizará
EL VIERNES 7 de febrero a las 3 p. m. en nuestra casa Sarmiento 357. Buenos Aires. Para revisarlo por estación General Manuel J. Campos, F. C. Pacífico, dirigiéndose al señor Samuel Grooh. La posesión se dará inmediatamente, pues el arrendamiento vence el 28 de febrero. Títulos perfectos, pueden revisarse en nuestras oficinas. Los compradores entregarán en el acto del remate el 8 o|o de seña a cuenta de precio y el 2 o|o de nuestra comisión. Planos y mayores informes en nuestras oficinas.—Casares Hnos. y Diehl.

Florentino Pontiroli

Oficina Cevallos 270 U. T. 5720 Libertad

POR QUIEBRA—VENDERE en pública subasta.
EL DOMINGO 2 de febrero de 1919 a las 3 p. m. en mi oficina Cevallos 270.
PROPIEDAD EN VILLA URQUIZA.—La mitad proindivisa de la casa Pacheco número 3150, edificada en terreno de 8.66 por 56.32 metros. Consta de 3 amplias habitaciones y una pieza de 3 por 3 metros, cocina, w. c., galería, etc., todo de material y bien edificada; cielos rasos de yeso, portón de hierro con rejas artísticas en la calle, puertas y celosías de cedro, mosaicos, mármoles, instalación de agua corriente a presión de tanque y demás que los interesados podrán apreciar. Ad corpus. Base de venta pesos 4.100.
TERRENO EN VILLA PUEYRREDON.—Parroquia de Belgrano. Un lote de terreno con frente a la Av. América (adoquinada), entre las de Bolivia y Sud América, lote 39 de la manzana 5. Mide 8.66 por 37.01 metros rodeado de importante edificación e ideal para la construcción de chalet o edificio para renta. Base de venta pesos 1.856. Se hace constar que los servicios por afirmado están al corriente, debiendo hacerse cargo el comprador del resto que adeuda a la municipalidad que se cancela en servicios semestrales de pesos 126.22.
TERRENOS EN EL DOCK SUR — Partido de Barracas al Sur — Cinco lotes de terreno unidos formando esquina, distan unas cuatro cuadras de la cabecera del Dock Sur, de importante ubicación por su porvenir en el movimiento portuario. Situados en la manzana 205, lotes 18 y 19. Miden cada uno 12.99 por 56.9 metros y lote 17 primo y 20 primo miden cada uno 12.99 por 17.32 metros y lote 21 primo, mide 30.31 por 17.32 metros. Superficie total 2.437 metros con 36 decímetros cuadrados, apropiada para la construcción de galpones, depósitos o edificio para industria. Base de venta pesos 1.500 que reconoce de hipoteca.
NOTA — Exigiré en cada una de las ventas y sin excepción y en efectivo, el 8 o|o de seña y 2 o|o de comisión en el acto del remate. Escrituras por ante el escribano señor A. Darmandrail. Solicítese folletos e informes en mi oficina o en la del síndico señor Jaime Giralt, Lavalle 2667 U. T. 1071 Mitre. e28

Casal Hnos.

JUDICIAL, EN LOS VALLES de la colonia General Roca. Seis chacras en el Río Negro y dentro de la zona de riego de la Sociedad Cooperativa de Irrigaciones. Tierras fertilísimas, donde el cultivo intensivo alcanzará extraordinarios rendimientos. Son las chacras: 213, 214, 230, 231, 338 y 351 de la colonia y se encuentran próximas a las estaciones Río Negro y Allen.
EL VIERNES 7 de febrero, a las 3 p. m. en nuestro local, Av. de Mayo 634. Superficies y bases para la venta: chacra número 213, tiene 95 hectáreas, está alambrada y en parte alfalfada. Base, $ 112.50 la hectárea. Chacra núm. 214; consta de 10[illegible] hectáreas. Tiene casa de material de 6 piezas, cocina, gallinero, con parte de alfalfa, hay plantas de viña, monte de frutales de varias clases, álamos, sauces y mimbres. Base, $ 140 m|n. la hectárea. Chacra número 230, superficie, 65 hectáreas, alambrada y en parte de alfalfa. Base, $ 30 m|n la hectárea. Chacra número 231. Superficie, 45 hectáreas, 50 áreas, con parte de alfalfa. Base, $ 90 m|n. la hectárea. Chacra 338. Superficie: 81 hectáreas. Base, $ [illegible] m|n. la hectárea. Chacra número 351. Superficie, 95 hectáreas. Base, $ 90 m|n. la hectárea. Por orden del señor juez doctor Pedro V. Meléndez, secretaría del señor José Cúneo, en el juicio testamentario de don [illegible] Domínguez. Exigiremos el 8 o|o a cuenta de precio y el 2 o|o de nuestra comisión en efectivo. Informes y planos, B. Mitre 754, o Av. de Mayo núm. 634.—Casal Hnos. e24

ALCHOURRON Hnos.

CAMPO EN MAGDALENA—41 hectáreas, a 30 cuadras de la estación B. Bavio, F. C. S. Campo flor, con población forma chalet, monte, etc. Venta por orden y cuenta de su dueña señora Josefa Montes de Oca de Drogué. Sin base, al mejor postor.
EL LUNES 10 de febrero de 1919 a las [illegible] p. m. en nuestro escritorio Sarmiento 443|445 Buenos Aires. Linderos: Archibald Bell y Carlos Mazzacane. Reconoce un contrato de arrendamiento a pesos 50, por cuadra, al año, el que vence el 28 de febrero de 1919. La revisación debe hacerse por la estación B. Bavio, F. C. S. Seña 10 por ciento. Comisión 2 o|o. Más datos y avisos con plano en nuestra casa.—Alchourrón Hnos. e27

Gregorio Salaber

*ESPLENDIDA CASA en Ro*jas haciendo esquina con la plaza principal y con frente a las calles Emilio Mitre y Bartolomé Mitre. Orden del Banco de la Provincia de Bs. As., sección hipotecaria (préstamo No. Ho. 1.517). Su terreno se compone, según títulos de 84m64 de frente por igual fondo. El edificio, de buen material, consta de 20 habitaciones formadas por salones, piezas y demás dependencias. Amplias galerías y patios de mosaicos. Zaguanes de entrada por ambas calles. Actualmente la ocupa en alquiler el Club del Progreso.
EL DOMINGO 2 de febrero de 1919, a las 3 p. m., sobre la misma. Base, $ 18.500 m|n., de la que se deducirá una hipoteca en bonos que actualmente está reducida a 13.605 pesos 81 milésimos que se amortiza con 600 $ semestrales. Seña, 10 o|o y comisión, 2 o|o en el acto del remate. Más detalles, dirigirse al martillero o al Banco.—Gregorio Salaber. Rojas. e 24

José Bacigaluppi

Ex socio de la casa Bacigaluppi y Rúa

CASAS

SANTA FE y Coronel Díaz— A pocos metros de estas interesantes arterias, magnífica casa, Guemes 3334|38 entre Guise y Coronel Díaz. Base pesos 13.500 (Muy barata). Renta pesos 150 al mes. 10 por 25 vs. Zaguán con mayólica, sala, negocio, 3 dormitorios, comedor, pieza servicio, baño y cocina. Adoquinado y tranvía al frente. Cloacas, luz eléctrica y aguas corrientes. Visítese después detalles.—José Bacigaluppi.
EL DOMINGO 9 de febrero a las 6, en la misma. v29

Sobre Parque CENTENARIO En un barrio de mucho porvenir, buena casa, calle Gilles (continuación de Alvarez) 387 y 91 entre Campichuelo y Acoyte. A media cuadra de Av. Warnes, 2 del bulevar Chubut y próxima al Parque Centenario y al bulevar Triunvirato. Base terminante pesos 7.500. Renta entre 90 pesos y 100. 10 por 32v40. Zaguán, sala, negocio con frente imitación piedra, 3 dormitorios, comedor grande, pieza en altos, cocina y servicio. Parral con [illegible], hierro, Aguas corrientes y alumbrado. Ocasión!... Visítese. Datos—José Bacigaluppi.
EL DGO. 2 de febrero a las 3.30 en la misma. v29

Sobre RIVERA y CANNING Ocasión única! Propiedad, Malabia 1032 11 por 38 vs. 3 piezas material, 3 más de madera, un galpón y dependencias. Adoquinado pago y cloacas construidas. Renta pesos 80 al mes. Base resuelta pesos 6.000. Visítese. Después del [illegible].—José Bacigaluppi.
EL DGO. 9 de febrero a las 5 v19

A. Guaragna y Cía.

"Your Home", Victoria 575, U. T. 1355 Av.

UNA JOYA! TRIUNVIRATO y Thames. A 1 cuadra Camargo 1023. Espléndida casa en un lote ideal, 10x39 varas. Edificio moderno a todo costo, lleno de comodidades. Jardín al frente, con frutales y forestales finos, tres magníficos dormitorios, gran comedor, pieza de servicio, baño completamente instalado con calefón a gas, cocina y demás comodidades. Tiene gas, luz eléctrica, cloacas y adoquinado y medianeras pagos. Puede verse. Base $ 9.000 m|n. cll.
EL DOMINGO 2 de febrero a las 4.30, sobre la misma. v28

*CON CEDULAS—MATADE*ros. Jurta 5512 entre Pola y Miralla 10x21 varas. Edificación moderna en cal. Compuesta de sala con puerta y vidriera de hierro, 4 dormitorios, cocina, w. c. Toda con celosías de cedro, cielos rasos de yeso, pisos pino tea, mosaicos y mármoles en toda la casa. Gas, luz eléctrica y aguas corrientes. Es un chiche y lo mejor de ese populoso barrio. Visítese. Base $ 4.500 incluso 3.500 cédulas B. H. N.
EL DOMINGO 2 de febrero a las 3 p. m. Allí. v28

*VILLA URQUIZA: PUEY*rredón a 2 [illegible] de la estación. Tumbó 2727. Hermosa casita 10x23 varas. Cómoda y moderna, compuesta de 2 dormitorios, comedor y 2 piezas en altos. Todas con celosías de cedro, cielos rasos de yeso, pisos de pino tea y medianeras pagas. Gas, luz eléctrica y aguas corrientes. En el paraje más alto y sano del municipio. Recomendamos visitarla. Base $ 2.500 m|n c.
EL DOMINGO 2 de febrero a las 5.30 p. m. Allí. v28

MUEBLES Y MERCADERIAS EN GENERAL

José Serrao y Cía.

DESPENSA—MONROE 2699. Remataremos
EL DIA 30 del corriente a la 1 p. m. sin base y al mejor postor por cuenta y orden de su dueño, siendo parte del detalle: balanzas de plato, fidero 30 cajones, armazones que circundan el negocio, mostrador, heladera, gran molinillo, aparejo, grandes depósitos para aceite, etc., gran cantidad de comestibles, vinos y bebidas en general, gran cantidad de tarros de vidrio, etc. Próximamente amplio detalle. Más datos y informes, Castillo 956.—José Serrao y Cía.

RAVIER y GONZALEZ

REMATES Y COMISIONES — CHACABUCO 138
Unión Telef. 4892 Avda. Coop. Telef. 2347, Cent.

El MIERCOLES 29 del CORRIENTE a las 2 p. m.

Gran remate de MERCADERIAS por orden de FABRICANTES

2.000 docenas camisetas, 10.000 docenas calcetines para hombre, 5.000 docenas medias señora, 6.550 gruesas botones nácar, 5.000 piezas puntillas valencianas, 1.000 colchas blancas fantasía, 1.000 docenas servilletas, 5.000 docenas repasadores 100 piezas granité, 50 piezas alemanesco, 500 docenas servilletas, 200 docenas guantes abrigo, y un gran surtido de tejidos, mercería y ropería
Al contado: 10 o|o a cargo del comprador.
1p

Angel Valsechi y Cía.

MOBLAJE

PASO 39 — DESALOJO Y cobro de pesos.
ESTA TARDE a las 3, remataré todo el regio moblaje y adornos de la casa, sin base y venta forzosa de un rico piano concierto, casi nuevo, caja bronce, buen juego sala dorado, gran escritorio Luis XV para familia, ricamente tallado y todo dorado, cortinados, cuadros, pedestales ónix, buenos bronces, porcelanas, arañas, etc., escritorio completo, juego cuero, sillón, gran dormitorio caoba, marquetería y bronce de desarme, otro id cedro, guardarropa, dosel, chaise-longue, etc., etc., regio comedor roble y citronier con sus apliques en bronce y todo bombé, sillería, juego loza y cristal, cubiertos, buenos metales, carpeta, araña, etc., juego vestíbulo, reloj, percha y otros muchos objetos todo sin base. Comisión, 10 o|o. 1p

A. BINAGHI y Cía.

HOY, RURALES — 425 rollos de alambre galv. liso y de púa de distintos números, 46 id negro para enfardar, 3.400 estacas de ñandubay, 1.050 postes de quebracho colorado y algarrobo. 12.800 varillas y varillones de hierro y madera para alambrados, 96 tranqueras de lapacho y madera dura de varias medidas con sus postes, 1.060 torniquetes dobles y cajón, 98 bebederos de hierro galvanizado y madera medidas varias, 68 chapas para tanques australianas, nuevas y usadas. 16 represas de 2.000 litros, 1.500 metros de caños para desagüe, 4 molinos completos, 94 baldes volcadores, 6.700 metros alambre tejido para parques, criadores, gallineros y cerdos, nuevo y usado, 68 palomeras, 88 comederos para hacienda, 8 arados, 6 rastras, 9 sulkys, 34 guarniciones para id. 28 monturas de andar, etc.
HOY MARTES a las 2 p. m. v28

*2.300 LISTONES madera du*ra para lienzo de corral, 1 p. [illegible] 8, 18.000 pies tablas y tablones madera dura 1 1|2, por 8 y 2 por 12. En lotes a opción.
HOY MARTES a las 2 p. m. v28

PARA CONSTRUCCIONES — 1.460 chapas canaleta de 6 a [illegible] pies, nuevas y usadas, 134 barricas de portland, 64 bañaderas enlozadas, 98 barricas de acre colorado, 340 metros mosaicos varios dibujos, 980 metros caños de barro, 11.400 pies de listones machimbrados 1 por 3 y 1.2 por 6 nuevo y usado, 12 cocinas económicas, 350 tarros de pintura en pasta y preparada, 56 galones de barniz, 8 básculas, 1.900 kilos cabo sisal, [illegible] panes de asfalto, 340 metros caños de [illegible] de regar, 540 kilos puntas París, [illegible] columnas de hierro para galerías, carretillas, poleas, picos y muchos otros artículos para construcciones.
HOY MARTES a las 2 de la tarde se rematarán en lotes a opción de los compradores en nuestra casa Alsina [illegible] frente a la plaza Constitución. Comisión 10 por ciento. A. Binaghi y Cía. v28

MUEBLES Y MERCADERIAS EN GENERAL

Guerrico y Williams

HOY
continuación del remate del lunes.
en sala 3
MUEBLES SUELTOS
colchones, alfombras y artículos que están en la grada.
HOY a la 1.30 p. m. HOY
En Bmé. Mitre 757
Guerrico y Williams
1p

Honorio Martel

HOY

JUDICIAL — ALMACEN E instalaciones. Todas las existencias del almacén calle Caballito 596 esquina Planes. Mostrador, balanza, armazones, vidriera, fiambrera, máquina de [illegible], heladera, tanques, Jabón, yerbas, conservas, bebidas, comestibles, vinos en cascos. En base.
EL MARTES 28 de enero a la 1.30 p. m. Puede visitarse desde el lunes 27 a la 1 p. m. Venta por orden del señor juez doctor Colombres, secretaría Basualdo. Juicio Jaime Jene (su sucesión). Seña 20 o|o. Comisión 10 o|o. 1p

RUIZ MARCHESE y CIA

Frente estación Retiro 1376 P. de Julio 1378

HOY

*77 CHAPAS PARA ESTAN*que australiano de 1.25x3 metros, 3.000 metros caños galvanizados de 1|2 a 2", 760 chapas de cinc de 9 y 10 pies sin uso.

HOY—33 TRANQUERAS de lapacho reforzadas, 15 bebederos de curupay, id de chapas galvanizado de 5 metros, 500 postes quebracho colorado, comederos, pichoneras, etc. 1p

*HOY — 425 ROLLOS ALAM*bre negro número 14, 255 rollos de púa número 12 y 14 de 30 y 40 kilos 600 rollos liso número 8 y 9 de 40 kilos. Por cuenta y orden de una casa importadora. 1p

*HOY — 1.800 PIEZAS PA*pel empapelar norteamericano en colores, de 45 yardas cada pieza. 100 docenas pinceles chatos surtidos. 1p

HOY — 1.500 KILOS HILO patente 4 hebras, 36 fardos hilo sisal, 30 planchas norteamericanas, 10 docenas canastos para maíz, 100 columnas para galería. 1p

*HOY — 30 CAJONES CHO*colate Aguila, 16 tercios yerba Paranaguá, 47 bolsas azúcar, 70 cajones jabón amarillo, 7 cajones fósforos, 21 balas papel de 10 kilos cada una, 120 cascos vino, 15 cajones galletitas inglesas, 16 cajones velas, 15 bolsas arroz, 20 cajones sardinas, 2 cajones saracas, 15 id dulce membrillo, 10 cajones duraznos, 2 cajones aceite y otros varios que están a la vista. 1p

HOY — 360 PECHERAS, 240 anteojeras, 15 docenas bastos, 41 sillas de andar, 15 id para señora, 35 guarniciones surtidas, 15 lazos chilenos, riendas, cabezadas, cabestros, etc., etc.
HOY MARTES a las 2.30 p. m. Frente a la estación Retiro, P. de Julio 1376.—Ruiz, Marchese y Cía. 1p

Angel Cacuri

PROCEDERE A VENDER en remate
EL DIA 30 de enero a las 3 p. m. todas las existencias de la pastelería y confitería situada en la calle Carlos Calvo 4141 a 43, donde pueden verse a toda hora y que consisten en sillas, mesas, armazones, mostradores, vidrieras, unos 1.500 moldes para masas, máquinas, etc. Más datos, Rivadavia 827. U. T. 6155 Libertad.—Angel Cacuri. v30

Fsco E. SPINA

HOY — INSTALACIONES, útiles y servicio para confiterías, bars, restaurants, casas de modas, panaderías, despensas, lecherías, etc. Registradora Nacional, flamante, máquinas Express, billares, mesas, sillas, vitrinas, fiambreras, heladeras, armazones y mostradores de roble, fresno y cedro, divisiones, barandas, cajas de hierro, prensas de copiar, vidrieras, máquinas de café, bañomaría, tabiques, mostradores y vaseras de estaño, básculas de 100 a 1000 kilos, balanza Toledo, vajilla, platos, cortinados, servicio de metal, loza y cristalería, conservadoras, máquinas hacer helados, tarros confiteras y todo lo necesario para dichos negocios.
HOY, a las 3 p. m., Corrientes 1427.—Spina. 1p

A. Arias

HOY
DEPOSITO DE
CIGARRERIA y LIBRERIA
CALLE ALSINA 626
1p

EXTRAJUDICIAL — HOY MARTES a las 2 p. m. remataré el espléndido surtido de cigarrillos y artículos de librería y papelería, situado en la calle Alsina 626, que consisten en un gran stock de tabacos, cigarros, cigarrillos, fósforos, de marcas corrientes y un sin fin de artículos de librería y papelería, armazones, mostradores, vidrieras, paraneles niquelados, etc. Son tres mil pesos en mercaderías nobles, muebles y útiles a quemar por lo que den sin retirar lote. Seña en cada lote a satisfacción del martillero. Comisión 10 o|o. 1p

*LIBROS, LIBROS — UN VA*riado surtido de obras de derecho, enciclopedia, literatura, el diccionario Hispano-Americano de 28 tomos. Las obras famosas en conjunto una variedad completa de libros de autores famosos, etc.
HOY MARTES 28 de enero a las 2 p. m. Alsina 626. 1p

Guillermo Gowland y Ca

REMATES SEMANALES — LOS MIERCOLES Y VIERNES: comestibles y bebidas, ferretería, tienda, artículos rurales, etc., a la 1 de la tarde, en nuestra casa, Bolívar 351 al 361. perm.

ARTICULOS DE ALMACEN —425 cilindritos yerba de 5 kilos, 129 cajones jabón amarillo, 263 bolsas y latas café en grano y molido, 103|2 barricas yerba, 43 cajones conservas, 320 cajones pasas, 87 cajones chocolate, 18 docenas escobas y cepillos, 66 cajones azúcar en pancitos, 47 bolsas azúcar, 72 cajones agua mineral Kronidorff, 95 bolsas porotos, 245 latas dulce inglés, 240 cajones Champagne, vermouth, cognac, Médoc, Málaga, Marsala, Jerez, Oporto, etc. En nuestra casa, 351 Bolívar 361.
EL MIERCOLES 29 de enero, a la 1.30 p. m., se rematarán en lotes. Seña, 30 o|o.—Guillermo Gowland y Cía. e28

505 GRUESAS TORNILLOS bronce cabeza redonda y cuadrada de diferentes medidas. En nuestra casa, 351 Bolívar 361.
EL MIERCOLES 29 de enero, a las 2 p. m., se rematarán en lotes. Seña, 30 o|o.—Guillermo Gowland y Cía. e28

237 DOCENAS MECHAS de diferentes medidas. En nuestra casa 351 Bolívar 361.
EL MIERCOLES 29 de enero, a las 2 p. m., se rematarán en lotes. Seña, 30 o|o.—Guillermo Gowland y Cía. e28

RURALES Y VARIOS — 596 kilos hilo atar lona, 895 chapas canaleta de 6 a 12 pies, 53 tranqueras lapacho doble crucero, 62 bebederos galvanizados de 5 metros, 47 comederos y bebederos de curupay, 351 rollos alambre tejido de varias medidas, una guadañadora, 2 motores a nafta de 1 1|2 HP, 20 trasmisiones de hierro, 328 tarros esmalte, 1 máquina moler bizcochos, 37 docenas candados galvanizados, 310 palas surtidas, 37 guarniciones, pechera y pretal, 15 docenas canastos juntar maíz, 195 lonas segadoras, 243 rollos alambres púa y liso, tirantes y machimbres, escopetas, portones tejido, bombas, pecheras, anteojeras, trapos de piso, pinturas, enlozados, postes, caños, planchas, etc. En nuestra casa, 351 Bolívar 361.
EL MIERCOLES 29 de enero, a las 2 p. m., se rematarán en lotes, por cuenta de varias consignaciones. Seña, 30 o|o.—Guillermo Gowland y Cía. e28

*TIZA ¡AVERIAS! 35.425 KI*los tiza en polvo y terrones.
EL JUEVES 30 de enero, a las 3 p. m. en la calle Pedro Mendoza 2909, se rematarán en lotes, por orden de la compañía Comercial Sudamericana, por cuenta de quien corresponda y con intervención de seguros. Seña, 30 o|o.—Guillermo Gowland y Cía. e28

AYERZA CULLEN & SEOANE

Socios: Isaac Ayerza, Huberto Cullen Ayerza, Ramón M. Seoane

LOS LUNES Y JUEVES, A la 1 de la tarde, remate de comestibles, bebidas, ferretería, artículos rurales, tienda y mercería. En nuestra casa, Defensa número 183 al 193. perm.

*IMPORTANTE — MAQUI*nas agrícolas, 401 arados sulkys de 1, 2 y 3 surcos, 17 arados 4 surcos, 101 arados de manceras con avantren 47 rastras de discos, 11 máquinas sembradoras, 32 cultivadoras sulkys, 76 aporcadoras maíz, aporcadores viñas, cultivadores, escardillos, surcadores de papas, etc. etc. Nuevos y en perfecto estado. En el local Puentecito 2434 a dos cuadras del puente de Barracas.
EL MIERCOLES 29 de enero a las 2 p. m. se rematarán en lotes a gusto de los compradores, por orden de una casa introductora y por liquidación total de existencias. La entrega se hará puestos sobre vagón de ferrocarril, a bordo o en casa de los compradores dentro del radio, sin cargo. Seña 20 o|o. Comisión 10 o|o.—Ayerza, Cullen y Seoane. e25

*UN TORNO MECANICO pa*ralelo de 2.20 metros entre puntas, 1 máquina agujerear a mano o a polea, 1 máquina esmeriladora con ejes para dos piedras, 1 máquina tijera cortar chapas a palanca. En nuestra casa 183 Defensa 183.
EL JUEVES 30 de enero a las 3 p. m. se rematarán por cuenta de quien corresponda. Seña 20 o|o. Comisión 10 o|o.—Ayerza, Cullen y Seoane. e28

Salvador V. Granda

*¡HOY! ¡HOY! — COMESTI*bles, armazones de la despensa, Liniers 162, por cuenta y orden del dueño.
HOY continuará a la 1.30 p. m., el remate de las existencias generales de este negocio, surtido en mercaderías nobles, armazones tambores, báscula, balanza y cuanto estará a la vista y loteado. Atención! No faltar. Comisión, 10 o|o. Seña a satisfacción.—S. V. Granda. 1p

Enrique Rayces

Judicial

En BAHIA BLANCA

v31

*LOS GALPONES y ASERRA*dero de los señores D. Meyer y Cía. (en liquidación), en puerto Ingeniero White, Bahía Blanca.
EL SABADO 1.o de febrero, a las 3 p. m., sobre los mismos, sin base, al contado, remataré los galpones levantados en terreno arrendado al F. C. Sud hasta el 31 de diciembre de 1920, con desvíos; en dos lotes: 1o. un grupo de tres galpones, casilla escritorio y casa-habitación, construcción de hierro y madera (abulonados); 2o un grupo de un galpón depósito y dos galpones de aserradero, construcción de hierro y madera (abulonados) y casa de motor, caldera y habitación para el maquinista, edificada en material; y en cincuenta lotes toda la maquinaria con sus accesorios del aserradero. Comisión, 6 o|o en los galpones y 10 o|o en la maquinaria. Por detalles e informes, dirigirse al martillero, Buenos Aires 117, Bahía Blanca.—Enrique Rayces v31

Adolfo Calvete

*RICO MOBLAJE EN BEL*grano. Remataré
EL MARTES 28 de enero a las 8 de la noche en la casa calle Sucre 2357, casi esquina Cabildo. Detalle: juego sala nogal Italia y brocato 9 piezas, espejo pared, rica araña eléctrica, cuadros, adornos, carpeta alfombra, juego comedor caoba estilo Luis XVI con aplicaciones bronce francés, espléndido cristalero y sillas tapizadas en terciopelo Génova, notable araña bronce pantalla, porcelanas, metales, etc., escritorio completo de roble y piezas tapizadas, juego vestíbulo roble con perchero, copones mayólicas, dormitorios de caoba y de nogal completos, antecomedor de nogal, sofá, cama, 3 lindos gobelinos japoneses con cuadros, lindo fonógrafo con discos y muchos muebles sueltos. En exposición desde el lunes de 9 a. m. a 7 p. m. Comisión 10 o|o. Otros informes a mis escritorios, avenida de Mayo 695.—Adolfo Calvete. e26

SOLIDO MOBLAJE — POR orden de su dueño que se ausenta a Londres remataré el moblaje que adorna la casa calle Moldes 1802 esquina Pampa
EL JUEVES 30 de enero, a las 8 de la noche. Detalle: juego sala tapizado, grabados, cortinados, carpeta, alfombra, rico juego comedor caoba con aplicaciones bronce e incrustaciones con sillas, caoba y esterilla, porcelanas, metales, cristales, etc., juego dormitorio laqué con cama bronce, muchos muebles sueltos, batería y útiles de cocina, baño, jardín y servicio, etc., etc. En exposición el día del remate desde las 9 a. m. Comisión, 10 o|o. Otros informes a mis escritorios, Avenida de Mayo 695.—Adolfo Calvete. e28

ANTONIO F. SCORZA & Cía.

HOY a las 3 p. m. HOY

(CONTINUANDO MAÑANA MIERCOLES)

2 moblajes "Thompson y Maple"

EN NUESTROS SALONES PERU y VICTORIA

Remataremos por orden de sus dueños, sin retirar lote, al mejor postor. Dormitorio "Thompson". Otros importados en roble. Regio comedor completo importado. Rico piano marca "Stodart". Juego de sala nogal Italia, dorado. Espejo dorado con consola. Columnas y mesas doradas. Vestíbulo en caoba tapizado seda. Juego mimbre. Cortinados seda. Escritorios Norteamericanos. Bibliotecas. Caja de hierro. Máquina de escribir "Monarch". Juego cuero capitoné 3 piezas. Artefactos de bronce francés. Sillones giratorios Camas de bronce. Bañaderas Artículos sanitarios. Colchones lana. Juego loza de mesa. Batería cocina. Alfombras. Colchas. Petit bronces. Cuadros finos y una infinidad de muebles que es imposible especificar y que estarán en exposición. — ANTONIO F. SCORZA y Cía., Perú y Victoria.
1p

Vernengo y Abreu

HOY
A las 2.30 y 8.30
Ricos Muebles
Adornos, Arañas.
Para Comerciantes y particulares
Esmeralda 55|69

JUEGO COMEDOR INGLES de roble, otros estilos bombé, de cedro y de roble con sus sillas, varios Renacimiento, dormitorios de roble, cedro y nogal, varios de ellos muy modernos, 2 ricas camas inglesas importadas, mesita de caoba, rica araña francesa cristal, cortinados y cubre camas tul, heladera norteamericana, rico juego escritorio marroquí 3 piezas, escritorios y bibliotecas roble, espejos para salas, menaje, juegos de loza, cristales, juegos para hall, bonitos juegos para salas, alfombras, ventiladores, mesitas centro y pedestales, vis a vis, butacas, espejos, baño, laqué, bañaderas, varios muebles sueltos para comerciantes, sillas de todas clases, objetos de adorno y una gran cantidad de toda clase de muebles que están en exposición
HOY a las 2.30 de la tarde continuando a las 8.30 de la noche en nuestra casa Esmeralda 55|69. Comisión 10 o|o.—Vernengo y Abreu. 1p

Andrés Bontá

JUDICIAL

*HOY, A LAS 2 P. M. REMA*taré todas las existencias depositadas en el local de los señores Angel Chiesanova Bianchi y Cía., Victoria 749 al 751, embargadas en el juicio Saúl D. de Chiapara contra Isaac Rubin, orden del juez de la sección 6a. Detalle: Muebles, roperos, lavatorios, camas, mesitas, aparadores, bibliotecas, cuadros, buena partida de libros, obras famosas y otros que estarán a la vista. 1p

*REGIOS MUEBLES en JUE*gos dormitorios, comedores de roble y caoba, varios estilos, muchos muebles sueltos, biombos, sillones, juegos de cuero y de Viena, mostradores, juegos lavatorios alpaca, dos regios pianos y otros objetos que estarán a la vista. 1p

BONETERIA, TEJIDOS, mercería, casimires, medias, camisetas, camisas, toallas, tiradores, [illegible], un surtido de calzado e infinidad de artículos que no detallo por su mucha extensión. Más informes en el "Boletín Judicial". Comisión, 10 o|o a cargo del comprador. 1p

Mariano Salabert

PIANO KRAUS 3 PEDALES, buenos juegos de comedores y dormitorios importados y del país, roble, cedro, caoba, tea, [illegible] en estilos modernos y otros muchos remataré
HOY MARTES 28, a las 2 en mi salón de ventas, Victoria 654. Piano gran formato marca Kraus, dormitorios de 1 y 3 cuerpos en todos estilos, comedores con sillería haciendo juego, bibliotecas de cedro, escritorios, sillas y sillones, mesas en general, buenos cuadros, artefactos luz, cajas de hierro, guardarropas de desarme, colchones lana, sillas Viena y americanas, camas de bronce, hierro, blancas y otras varias, juegos para escritorio, artículos de bazar, tienda y alhajas 300 lotes de muebles sueltos, alfombras y demás.
HOY MARTES a las 2 de la tarde, en mi casa, Victoria 654. 1p

Naón y Bustillo

530 B. Mitre 530

*BUENOS MUEBLES EN nues*tra casa B. Mitre 530. Juegos de dormitorio de roble y de nogal de 3 cuerpos, comedores nogal americano y de roble, sillas y sillones de comedor, piano perpendicular marca Ronisch, juegos de sala de nogal y de cedro, escritorios cilindros y ministros, juegos de escritorio de cuero y de roble, bibliotecas, archivos, camas de bronce, juegos de vestíbulos, guardarropas, heladeras roble, arañas, cortinados, alfombras, sofás de caoba, sillas de roble, dormitorios Luis XV, cuadros al óleo, adornos, artículos de fantasía y un gran surtido de muebles sueltos que estarán a la vista.
EL MIERCOLES 29 de enero a la 1 de la tarde y 8 de la noche en nuestra casa Bartolomé Mitre 530. Comisión 10 o|o.—Naón y Bustillo. U. T. 3908 Avenida. e27

REMATE QUINTIN ALFONSIN CALLE SARMIENTO 1646

CONFITERIA BAR BILLARES
Panadería, Peluquería, Cigarrería, Lechería, Sastrería, Heladería
HOY a las 3
RESTAURANT ALMACEN FIAMBRERIA
1p

PARA TODOS NEGOCIOS— Lujosos armazones con espejos, otros de puertas vidrieras, mostradores, 3.000 sillas, 500 mesas, heladeras con serpentinas, jardineras, barandas, billares, puertas cancel, zócalos con espejos, vitrinas, conservadoras, máquinas helados, máquinas café, espejos, escritorios, mostrador estaño, fiambreras, máquinas fiambres, balanzas, básculas, fideeras, cajas registradoras, estibas y planchas para cascos, molinillo café, aparejos, parantes, escaleras, depósitos aceite, cocinas, aparadores, banquitos, letreros, jamoneras, medidas, tarros y campanas cristal, mesas sastre, paneras roble y cedro, masiteras, instalaciones lechería, mostrador mármol, cafetería, biombos, precioso y moderno toilette, peluquería, lavatorios agua corriente, sillones, entradas cristales, perchas, tabiques con y sin cristal, escritorios, cortinas y otros, cajas hierro, prensa copiar, ventiladores, gran cantidad de servicio e infinidad de artículos que se encuentran a la vista remataré
HOY, a las 3, Sarmiento 1646.—Alfonsín. 1p

REMATE DE CUEROS FRESCOS

de la matanza de febrero

La "UNION DE ABASTECEDORES" de la Capital S. A. efectuará HOY la venta en remate y por playa, de todos los cueros que resulten de la matanza de reses del próximo mes de febrero.

HOY a las 8.30 de la noche

en su local social Alsina 2964, estando el martillo a cargo del presidente Sr. AMERICO RIBATTO.
1p

B. ARIZTEGUI & Co. BOLIVAR 336

MARTES Y SABADOS A LAS 2 remate de artículos de almacén, ferretería, rurales, construcción y varios en nuestra casa Bolívar 330|38. 1p
tra casa Bolívar 330|36. 1p

*HOY — COMESTIBLES, BE*bidas, legumbres, 260 bultos yerba mate, 300 bolsas azúcar, 100 bolsas arroz, 406 bolsas porotos y legumbres, 175 cajones conservas varias, 204 lios dulce membrillo, 65 cajones saracas y anchoas, 180 bolsas café crudo, 2.166 kilos id tostado en bolsitas, 75 lios galletitas, 430 libras te en 1|4, 1|2 y 1, 52 cajones conservas y puré tomate, [illegible] cajones chocolate, 600 cajones patillas menta, 76 cajones duraznos al natural, 406 bolsas nueces, 25 cajones frutas California, 328 cajones vinos, aperitivos y licores. Se rematarán en lotes a satisfacción del comprador en nuestra casa Bolívar 330|36.
HOY a las 2 p. m.—B. Ariztegui y Cía. 1p

*HOY — RURALES Y VA*rios, 965 chapas cinc, 25 tranqueras, 469 rollos alambre púa, liso y tejido, 5.600 torniquetes, 175 bebederos, tanques y chapas australianas, puertitas alambre, norias y molinos, bombas sapo y pie, 30 básculas de 400 a 2.000 kilos, molino y otros cilindros y 866 metros caños galvanizados de todas medidas, 25 arados, dos rejas, listones pino, bancos carpintero, cocinas económicas, máquinas, útiles, enseres, palas [illegible], cucharones, jarras, cucharitas, cubiertos, bisagras, escobas, cepillos, [illegible], sillas junco, 300 pecheras caballo y mula, guarniciones sulky, carro y jardinera, 18 lonas, yuguillos, frenos, bastos, anteojeras, tiros cadena y 180 lotes más de varias mercaderías se rematarán en lotes en nuestra casa.
HOY a las 2 p. m.—B. Ariztegui y Cía., Bolívar 330|36. 1p

V. L. Caccuri

*¡HOY! PELUQUERIA EN*tre Ríos 1177, cuatro tocadores, armazón, trasparentes, mostrador, lavatorio, sillones, sillas, letrero luminoso, reloj, máquina de masajes, perfumería, artículos para hombres, niquelado, toallas, etc., remataré
HOY MARTES a las 3 p. m. Informes, en mi casa, Viamonte 541, dep. 4. 1p

V. S. VINELLI y Hno.

Corrientes 2791, U. T. 1557, Mitre

COMERCIANTES
HOY a la 1.30
CORRIENTES 2791

Efectuaremos el 508° remate semanal, en artículos para comerciantes como ser: comestibles, bebidas, tienda, talabartería, rurales, etc.
NOTA.—Las mercaderías se encuentran depositadas en nuestro sótano, Corrientes 2791, a disposición de los interesados que deseen revisarlas antes del remate.
V. S. VINELLI y Hno.
1p

Agustín P. Taurel y Cía.

(Sarmiento 1116)

*A COMPRAR MUEBLES fi*nos, carruajes y mil otros artículos, liquidación judicial en venta particular, remate Taurel, Sarmiento 1118. vlf.

J. BENJAMIN N. FRIGERIO

LUNES Y JUEVES A LAS 2 p. m., remate de comestibles, bebidas, vinos, bazar, ferretería, rurales, construcción navales, maderas y varios. 257 Defensa 265 U. T. 5252, Avenida Coop Telef. 502, Central.—J. B. N. Frigerio. 1p

Esteban Bonorino

*ANIS EN GRANO, 43 BOL*sas con 2150 kilos, avería con intervención de los agentes de seguros y por cuenta de quien corresponda, en mi casa Bolívar 326.
EL JUEVES 30 de enero a las 2 de la tarde procederé a la venta a la mejor oferta y en lotes. Seña 30 o|o. e27

Francisco Miguens Rey

HOY A las 2.30 p. m. A las 3.30 p. m. A las 4.30 p. m.

CIGARRERIA, LIBRERIA Y salón de lustrar, armazón de cedro, mostrador, banco para lustrar de 4 asientos, pie de bronce, vidriera, sobre mostrador y puerta portales, vidriera calle, gran lote de artículos para carnaval, juguetes, libros de texto, cuadernos, etc. Remataré
HOY a las 2.30 p. m. en mi casa, C. Pellegrini 71. 1p

INSTALACIONES, muebles Y útiles para negocio o casa familia, armazones, mostradores, balanzas, vitrinas, básculas, ventiladores, heladeras, dormitorios, comedores, escritorios y mil artículos más remataré sin base y sin retirar lote.
HOY a las 3.30 p. m. en mi casa C. Pellegrini 71. 1p

CAFE, BAR Y BILLARES, regio armazón de cedro tallado, mostrador, heladera, mesa de billar con tacos, taquera y bolas, cafetera, heladera sobre mostrador, molino café y todo cuanto esté a la vista, remataré sin base.
HOY a las 4.30 en mi casa, Carlos Pellegrini 71. 1p

EXPOSICION REMATE, 1er. piso. Seña a satisfacción 10 o|o. de comisión.—F. Miguens Rey, C. Pellegrini 71. 1p

Gandolfo y Grabois

Corrientes 1880

HOY a las 8 p. m.
MUEBLES
Pianos y Camas de bronce

REMATAREMOS al MEJOR postor un juego dormitorio de 3 cuerpos Maple, nogal satinado, uno id Thompson, un piano Pleyel 1|4 cola, varios juegos dormitorio de roble y nogal, ricos juegos de comedor, vestíbulos, juegos de sala, escritorios norteamericanos, mesas, sillas, roperos, bibliotecas, lavatorios, aparadores, bañaderas, mesas de luz, máquinas de coser, espejos, bidets, cuadros, bicicletas, sillones giratorios, petit-bronces, bizcuits, juegos de lavatorio, ricos armazones y mostradores, artículos de menaje, fonógrafos, arañas, colchones, almohadas, alfombras e infinidad de artículos. Comisión, 10 o|o.—Gandolfo y Grabois. U. T. 7525, Libertad. 1p

Juan B. Constenla y Cía.

Liquidación total
SIN BASE
DE LA
Gran Mueblería
Bmé. MITRE 2740
HOY
A LAS 3 DE LA TARDE
1p

POR ORDEN DEL BANCO Crédito Americano y cuenta de acreedores, procederemos a la venta en remate sin base de todos los buenos muebles que componen las existencias de esta gran mueblería de los señores Jaime Mir y Ciarel. Gran cantidad de juegos regios de dormitorios y comedores en citronier, caoba, roble y cedro, salas doradas, id nogal, juegos sillones cuero para escritorio, bibliotecas, mesas, sillas, muebles sueltos, etc., etc.
HOY MARTES a las 3 de la tarde. Comisión 10 o|o. B. Mitre 2740.—Juan B. Constenla y Cía. 1p